8.‘71.-‘77.

Woche nach dem 11. So. n. Pfingsten

Gebete der Tagzeit

'71. Sonntag

† Abendgebetsdienst

Göttliche Lesung: Evangelium Jesu Christi nach Markus – 13, 14 - 33

Eingangslied

Wir loben unsern Gott

Wir loben unsern Gott * von ganzem Herzen, * und wollen erzählen von all seinen Wundern * und singen seinem Namen. * Wir loben unsern Gott * von ganzem Herzen.

R. Wir freuen uns * und sind fröhlich, HErr, in Dir! * Halleluja!

© *Schrifttum von*

www.ordinariat.org

2026

1. *Anrufung*

Im Namen des Vaters † und des Sohnes und des Heiligen Geistes. **A.** Amen.

2. *Sündenbekenntnis*

Lasset uns beten. – *knien*

Alle: Wir danken Dir, HErr, Gott der Mächte, daß Du uns gewürdigt hast, zu dieser Stunde wieder vor Deinen heiligen Altar zu treten und um Deine Barmherzigkeit zu flehen für unsere Sünden und für die Irrtümer Deines gesamten Volkes. Nimm, o HErr, unser Gebet an. Würdige uns, Dir Gebete, flehentliche Bitten und geistliche Opfer für Dein ganzes Volk darzubringen. Mache uns, die Du zu Deinem Dienste bestellt hast, fähig, Dich allezeit und überall in der Kraft des Heiligen Geistes ohne Schuld und Tadel, mit dem Zeugnis eines reinen Gewissens anzurufen, auf daß Du uns in Deiner großen Güte erhören und erlösen mögest, durch Jesum Christum, unseren HErrn. **A.** Amen.

3. *Absolution*

Der allmächtige Gott, der Vater unseres HErrn, Jesu Christi, der nicht will den Tod des Sünders, sondern daß er sich bekehre von seinem gottlosen Wesen und lebe; Er sei euch gnädig, schenke † euch völlige Erlassung und Vergebung und spreche euch los von allen euren Sünden, Missetaten und Übertretungen. **A.** Amen.

4. *Friedensgruß – des höheren Amtes:*

Friede sei mit euch. **A.** Amen.

5. *Aufruf*

O HErr, öffne Du unsere Lippen. **A.** Und unser Mund soll Dein Lob verkünden.

O Gott, errett' uns schleunig.
A. O HErr, eile uns zu helfen.

Stehend: **E**hre sei dem Vater und dem Sohne und dem Heiligen Geiste: **A.** Wie es war im Anfang, so jetzt und allezeit, in Ewigkeit. Amen.

6. *Lesung vor dem HErrn – alle sitzen.*

Dieses Wort sei Stärkung unserem Glauben. *Aufstehen.* **A.** Dank sei Dir, o Gott.

7. *Alle sprechen gemeinsam:*

Ich glaube an Gott, Vater den Allmächtigen, Schöpfer Himmels und der Erde. Und an Jesum Christum, seinen eingeborenen Sohn, unseren HErrn, der empfangen ist vom Heiligen Geiste, geboren aus Maria, der Jungfrau, gelitten unter Pontio Pilato, gekreuzigt, gestorben und begraben. Abgestiegen in das Totenreich, am dritten Tage wieder auferstanden von den Toten, aufgefahren in die Himmel, sitzt zur Rechten Gottes, des allmächtigen Vaters, woher er kommen wird, zu richten Lebende und Tote. Ich glaube an den Heiligen Geist, die heilige katholische Kirche, Gemeinschaft der Heiligen, Vergebung der Sünden, Auferstehung des Fleisches und das ewige Leben. Amen.

8.1. *Großer Lobpreis*

Off. 15 [3]*Die Sieger sangen das Lied des Mose, des Knechtes Gottes, und das Lied zu Ehren des Lammes:*

A. Gott dem HErrn sei Ehre, immerdar – allezeit.

Groß und ‖ wunderbar * sind Deine Werke, ‖ HErr, Gott, Du – Allherrscher. * Gerecht ‖ und wahrhaftig * sind Deine Wege, ‖ Du König der Völker.

A. Gott dem HErrn sei Ehre, immerdar – allezeit.

[4]**W**er sollte Dich nicht ‖ fürchten, HErr, * und nicht ‖ Deinen Namen preisen? * Denn Du al‖lein bist heilig: * Alle Völker kommen und beten Dich an; denn Dein gerechtes Walten ist ‖ offenbar geworden.

A. Gott dem HErrn sei Ehre, immerdar – allezeit.

Ehre sei dem Vater ‖ und dem Sohne, * und ‖ dem Heiligen Geiste. * Wie es war im Anfang, so jetzt und ‖ allezeit, * in ‖ Ewigkeit. Amen.

A. Gott dem HErrn sei Ehre, immerdar – allezeit.

8.2. *Psalm*

Ps. 101 [1]**V**on Gnade und Recht ‖ will ich singen; * Dich, ‖ o HErr, will ich preisen! * [2]Lehren will ich vollkommenen Lebensweg; wann kommst ‖ Du zu mir? * In Reinheit des Herzens wandle ‖ ich in meinem Hause.

[3]**M**ein Auge richte ich nicht auf schänd‖liche Dinge; * unrechtes Tun hasse ich; es ‖ soll nicht an mir haften. * [4]Ein falsches Herz ‖ sei mir ferne, * ich will ‖ nichts vom Bösen wissen.

[5]**W**er seinen Nächsten heimlich verleumdet, den will ‖ ich vernichten; * stolze Augen und übermütige Her‖zen ertrag’ ich nicht. * [6]Meine Augen ruhen auf den Treu‖en im Lande; * sie ‖ sollen bei mir wohnen!

Wer auf rechtem Wege wandelt, der ‖ darf mir dienen. * [7]In meinem Haus soll kein Betrüger wohnen, kein Lügner ‖ kann vor mir bestehen. * [8]Jeden Morgen will ich alle Frevler im ‖ Land vernichten, * um aus der Stadt des HErrn alle Übel‖täter zu vertilgen.

Leicht verbeugt:

Ehre sei dem Vater ‖ und dem Sohne, * und ‖ dem Heiligen Geiste. * Wie es war im Anfang, so jetzt und ‖ allezeit, * in ‖ Ewigkeit. Amen.

9. *Der liturgische Gruß*

Der HErr sei mit euch.
A. Und mit deinem Geiste.

Lasset uns beten.

10. *Bitteneröffnung - überspringen*

11. *Abendliche Sonntagsbitten*

Gott Vater im Himmel, **A.** sei

uns armen Sündern gnädig.

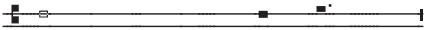

Gott Sohn, Erlöser der Welt,

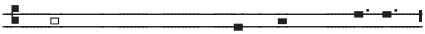

A. sei uns armen Sündern gnädig.

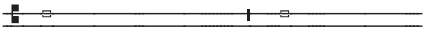

Gott Heiliger Geist, Geist vom

Vater und vom Sohne, **A.** sei

uns armen Sündern gnädig.

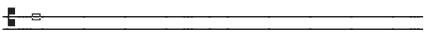

Um den Frieden von oben und um das Heil unserer Seelen,

laßt uns zum HErrn flehen: **A.** Wir

bitten Dich, erhöre uns.

Um die Vollendung der heiligen Kirche Gottes, um die Befreiung des Berges Zion und um das Heil aller Seelen, laßt uns zum HErrn flehen. **A.** Wir bitten Dich, erhöre uns.

Um den Segen für Apostel, Propheten, Evangelisten, Hirten und Lehrer, damit die Heiligen für die Erfüllung ihres Dienstes zugerüstet und wir vollkommene Menschen werden und Christus in seiner vollendeten Gestalt darstellen, laßt uns zum HErrn flehen: **A.** Wir bitten Dich, erhöre uns.

Um die Erleuchtung aller Bischöfe, Priester und Diakone, damit sie das Evangelium in Lehre und Leben verkünden, laßt uns zum HErrn flehen: **A.** Wir bitten Dich, erhöre uns.

Um Liebe und wahre Gottesfurcht; um die Gnadengaben, ihre rechte Ausübung und um die Früchte des Geistes, laßt uns zum HErrn flehen: **A.** Wir bitten Dich, erhöre uns.

Auch um die Bußfertigkeit des Herzens und wahre Reue; um die Verzeihung aller unserer Versäumnisse und Unwissenheiten und um die Gnade des Heiligen Geistes, laßt uns zum HErrn flehen: **A.** Wir bitten Dich, erhöre uns.

Für alle kranken und leidenden Menschen, für alle verfolgten Christen, und für alle, die dem Tode nahe sind, laßt uns zum HErrn flehen. **A.** Wir bitten Dich, erhöre uns.

Für alle Menschen in dieser Welt laßt uns zum HErrn flehen: **A.** Wir bitten Dich, erhöre uns.

Um die Vollendung aller Heiligen, der Lebenden und der Entschlafenen, laßt uns zum HErrn flehen: **A.** Wir bitten Dich, erhöre uns.

Sohn Gottes, **A.** Wir bitten

Dich, erhöre uns.

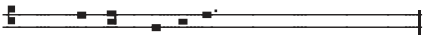

Christe, höre uns.

A. Christe, erhöre uns.

HErr, erbarme Dich.
A. HErr, erbarme Dich.

Christe, erbarme Dich.
A. Christe, erbarme Dich.

HErr, erbarme Dich.
A. HErr, erbarme Dich.

Vater unser im Himmel, geheiligt werde Dein Name; Dein Reich komme; Dein Wille geschehe, wie im Himmel so auf Erden. Unser tägliches Brot gib uns heute und vergib uns unsere Schuld, wie auch wir vergeben unseren Schuldigern, und führe uns nicht in Versuchung, sondern erlöse uns von dem Bösen. Amen.

12. *Gebetsaufforderung*

Lasset uns beten.

13. *Versammlungsgebete*

13. 1. *Zeitgebet*

O allmächtiger Gott, der Du den Heiligen Geist auf Deine Auserwählten herabgesandt, der Du sie mit seinen mannigfachen Gaben ausgestattet, und sie zu Einer Gemeinschaft in dem mystischen Leibe Deines Sohnes verbunden hast; verleihe uns Gnade, alle diese Deine Gaben allezeit zu Deiner Ehre zu gebrauchen, reich zu sein an Glaube, Hoffnung und Liebe, wartend auf die Zukunft Deines Sohnes vom Himmel; damit wann Er erscheint, wir samt allen Deinen Heiligen von Ihm in Frieden erfunden, und durch Ihn in Deine glorreiche Gegenwart dargestellt werden – mit überschwenglicher Freude; durch denselben Jesum Christum, Deinen Sohn, unsern HErrn. **A.** Amen.

13. 2. *Wochengebet*

O HErr, neige gnädiglich Dein Ohr zu den Gebeten Deiner geringen Knechte, und damit sie das erhalten, um was sie bitten, laß sie nur verlangen, was vor Dir wohlgefällig ist; durch Jesum Christum, Deinen Sohn, unseren HErrn, der da lebt und herrscht mit Dir, in der Einheit des Heiligen Geistes, ein Gott, in Ewigkeit. **A.** Amen.

14. *Gebete*

Großer und Wunderbarer, Gott, Du Allherrscher, Du beherrschst alles in unbeschreiblicher Güte und grenzenloser Fürsorge. Auf unsrem Weg wurde uns unter Deiner Obhut alles zuteil, was wir heute erlebt und dank Deiner Vorsehung erfahren haben. Du bist es, der uns zum Unterpfand Deines verheißenen Reiches hierher gebracht und so vor mancherlei Übel bewahrt hat: wir bitten Dich, laß

uns diesen Abend auch in Gerechtigkeit und Wahrheit vor dem Antlitz Deiner göttlichen Herrlichkeit vollenden, damit wir Dir danken, dem allein guten und menschenliebenden Gott, dem Vater und dem Sohn und dem Heiligen Geist, jetzt und allezeit, in Ewigkeit. **A.** Amen.

Allmächtiger Gott, der Du den Wankenden das Licht Deiner Wahrheit leuchten läßt, damit sie wiederkehren auf den Pfad der Gerechtigkeit; gewähre allen, die in die Gemeinschaft des Evangeliums Jesu Christi aufgenommen sind, daß sie alles vermeiden, was ihrem Bekenntnis widerspricht, und allem nachstreben, was demselben gemäß ist; durch Christum Jesum, unseren HErrn. **A.** Amen.

15. *Fürbittgebet*

Erleuchte unsere Finsternis, o HErr, und beschütze uns durch Deine große Barmherzigkeit vor allen Gefahren und Unfällen dieser Nacht; gedenke aller, die Dich vor ihrer Nachtruhe aufsuchen und zu Dir beten - nimm uns alle in Deine schützenden Hände auf, um der Liebe Jesu Christi willen, unseres HErrn. **A.** Amen.

Guter HErr der Herrlichkeit, hör unsere Gebete und erhöre unsere Bitten; mache ein Zeichen an uns zum Zeugnis Deiner Güte. Du bist groß und erwirkst Wunder, Du allein bist Gott, im Erbarmen mächtig und in der Kraft gnädig, zu helfen, zu trösten und zu retten alle, die auf Dich hoffen; geleite uns auf den Weg Deiner Wahrheit, und durch Deine Hilfe erfreue alle Herzen zum Lobpreis Deines heiligen Namens, denn Dir, Vater, und dem Sohn und dem Heiligen Geist gebührt Ruhm, Ehre und Anbetung, jetzt und allezeit, in Ewigkeit.
A. Amen.

16. *Danksagung – dazu stehen:*

Allmächtiger Gott, Vater aller Barmherzigkeit, wir, Deine unwürdigen Diener, sagen Dir demütig und herzlich Dank, für alle Deine Güte und Liebe gegen uns und gegen alle Menschen.

Wir preisen Dich für unsere Erschaffung und Erhaltung, und für alle Segnungen dieses Lebens; vor allem aber für Deine unschätzbare Liebe in der Erlösung der Welt durch unsern HErrn Jesum Christum; für die Mittel der Gnade und für die Hoffnung der Herrlichkeit.

Und wir bitten Dich, verleihe uns ein so lebendiges Bewußtsein aller Deiner Gnadenerweisungen, daß unsere Herzen mit aufrichtiger Dankbarkeit erfüllt seien, und wir Dein Lob verkünden nicht allein mit unseren Lippen, sondern auch mit unserem Leben, indem wir uns ganz Deinem Dienste hingeben, und unser Leben lang vor Dir wandeln in Heiligkeit und Gerechtig-

keit, und warten auf die selige Hoffnung und herrliche Erscheinung des großen Gottes und unseres Heilandes Jesu Christi; welchem mit Dir und dem Heiligen Geiste sei alle Ehre und Ruhm in Ewigkeit. **A.** Amen.

17. *Priesterliche Fürbitte – Lied*

Heiliger Gott und HErr, Heiliger Starker, Heiliger Unsterblicher, – HErr, erbarme Dich! * Heilig, Heilig, Heilig, Vater im Himmel, sei gepriesen ewig, HErr Gott Sabaot.

Gebet

Allmächtiger, ewiger Gott, allbarmherziger Vater, in dessen Gegenwart unser HErr Jesus Christus, unser Hohenpriester und Fürsprecher, nicht aufhört, durch die Verdienste seines Leidens Fürbitte für uns einzulegen; wir bitten Dich demütig, blicke herab auf uns, Deine unwürdigen Diener, die wir in seinem Namen uns Dir nahen und auf Deinem Altar diese heiligen Gaben darstellen, das Gedächtnis des einen Opfers, das einmal für uns dargebracht wurde, und um der Verdienste willen jenes seines Opfers, erhöre Du im Himmel, Deiner Wohnstätte, die Bitten und Gebete, welche vor Dich gebracht worden sind in Deiner heiligen Kirche. Gieße die Fülle Deines Erbarmens über alle Deine Geschöpfe aus; befestige Deine Kirche mit himmlischer Gnade; sammle Dir die Vollzahl Deiner Auserwählten; erquicke Deine entschlafenen Heiligen mit Frieden und Freude, und beschleunige die Zukunft und das Reich Deines Sohnes, welchem mit Dir, o allmächtiger Vater, und dem Heiligen Geiste, dem einen lebendigen und wahren Gott, sei alle Ehre und Ruhm, Anbetung und Lob, nun und immerdar. **A.** Amen.

18. *Hymnus – alle stehen:*

1. **A**llmächt’ger Herrscher, wahrer Gott * Du lenkst den Lauf der ganzen Welt, * dem Morgen gibst Du mildes Licht, * dem Mittag aber Sonnenglut.

2. **D**es Streites Gluten lösche aus * und tilge böse Sinneslust * verleih’ dem Körper Heil und Kraft * und wahren Frieden jedem Herz.

Leicht verbeugt:

3. **G**ewähr uns dies, Gott Vater mild * und Du, Gott Sohn, sein Ebenbild, * die ihr mit Gott, dem Heil’gen Geist, * herrscht und regiert durch alle Zeit. Amen.

19. *Die Abendbetrachtung*

20. *Loblied Mariens*

Stehend:

Meine Seele er‖hebt † den HErrn * und mein Geist jubelt ‖ in Gott, meinem Retter. * Denn Er hat ‖ angesehen * die Nied‖rigkeit seiner Magd.

Siehe, ‖ von nun an * preisen mich se‖lig alle Geschlechter. * Denn der Mächtige hat Großes an ‖ mir getan, * und ‖ heilig ist sein Name.

Er erbarmt sich von Geschlecht ‖ zu Geschlecht * über ‖ alle, die Ihn fürchten. * Er vollbringt mit seinem Arm macht‖volle Taten: * Er zerstreut, die im Her‖zen voll Hochmut sind.

Er stürzt die Mächti‖gen vom Thron * und er‖höht die Niedrigen. * Die Hungernden beschenkt Er mit ‖ seinen Gaben * und ent‖läßt die Reichen leer.

Er nimmt sich seines Knechtes Is‖rael an * und ‖ denkt an sein Erbarmen, * das Er unsern Vätern ver‖heißen hat, * Abraham und seinen Nach‖kommen ewiglich.

Kniend:

Ehre sei dem Vater ‖ und dem Sohne * und ‖ dem Heiligen Geiste, * wie es war im Anfang, so jetzt und ‖ allezeit * in ‖ Ewigkeit. Amen.

21. *Segen – Liturg*

†**D**ie Gnade unseres HErrn Jesu Christi und die Liebe Gottes und die Gemeinschaft des Heiligen Geistes sei mit euch allen immerdar. **A.** Amen.

‘72. Montag

Morgengebetsdienst

Göttliche Lesung: Buch des Propheten Micha – 7, 9 - 20

Eingangslied

Bewahre uns, Gott

Bewahre uns, Gott, behüte uns, Gott, * sei mit uns vor allem Bösen. *Sei Hilfe, sei Kraft, die Frieden schafft, * sei in uns, uns zu erlösen.

1. *Anrufung*

Im Namen des Vaters † und des Sohnes und des Heiligen Geistes. **A.** Amen.

2. *Sündenbekenntnis*

Lasset uns beten. – *knien*

Alle: Wir danken Dir, HErr, Gott der Mächte, daß Du uns gewürdigt hast, zu dieser Stunde wieder vor Deinen heiligen Altar zu treten und um Deine Barmherzigkeit zu flehen für unsere Sünden und für die Irrtümer Deines gesamten Volkes. Nimm, o HErr, unser Gebet an. Würdige uns, Dir Gebete, flehentliche Bitten und geistliche Opfer für Dein ganzes Volk darzubringen. Mache uns, die Du zu Deinem Dienste bestellt hast, fähig, Dich allezeit und überall in der Kraft des Heiligen Geistes ohne Schuld und Tadel, mit dem Zeugnis eines reinen Gewissens anzurufen, auf daß Du uns in Deiner großen Güte erhören und erlösen mögest, durch Jesum Christum, unseren HErrn. **A.** Amen.

3. *Absolution*

Der allmächtige Gott, der Vater unseres HErrn, Jesu Christi, der nicht will den Tod des Sünders, sondern daß er sich bekehre von seinem gottlosen Wesen und lebe; Er sei euch gnädig, schenke † euch völlige Erlassung und Vergebung und spreche euch los von allen euren Sünden, Missetaten und Übertretungen. **A.** Amen.

4. *Friedensgruß – des höheren Amtes:*

Friede sei mit euch. **A.** Amen.

5. *Aufruf*

O HErr, öffne Du unsere Lippen. **A.** Und unser Mund soll Dein Lob verkünden.

O Gott, errett' uns schleunig.
A. O HErr, eile uns zu helfen.

Stehend: **E**hre sei dem Vater und dem Sohne und dem Heiligen Geiste: **A.** Wie es war im Anfang, so jetzt und allezeit, in Ewigkeit. Amen.

6. *Lesung vor dem HErrn – alle sitzen.*

Dieses Wort sei Stärkung unserem Glauben. *Aufstehen.* **A.** Dank sei Dir, o Gott.

7. *Alle sprechen gemeinsam:*

Ich glaube an Gott, Vater den Allmächtigen, Schöpfer Himmels und der Erde. Und an Jesum Christum, seinen eingeborenen Sohn, unseren HErrn, der empfangen ist vom Heiligen Geiste, geboren aus Maria, der Jungfrau, gelitten unter Pontio Pilato, gekreuzigt, gestorben und begraben. Abgestiegen in das Totenreich, am dritten Tage wieder auferstanden von den Toten, aufgefahren in die Himmel, sitzt zur Rechten Gottes, des allmächtigen Vaters, woher er kommen wird, zu richten Lebende und Tote. Ich glaube an den Heiligen Geist, die heilige katholische Kirche, Gemeinschaft der Heiligen, Vergebung der Sünden, Auferstehung des Fleisches und das ewige Leben. Amen.

8.1. *Großer Lobpreis*

8. Ton

Herrlichkeit und Stärke sei dem Geist am Werke, unserm Gott Sabaot. **A.** *Wiederholen.*

Ex. 15 [8]**V**on Deinem Odem schwollen die ‖ Wasser an, * da standen Wogen als Wall, Fluten erstarrten ‖ in des Meeres Mitte. * [9]Da sprach der Feind: Ich jage nach, hole ein, Beute will ‖ ich verteilen! * Meine Seele will ich stillen an ihnen, zücken mein Schwert, vertilgen ‖ soll sie meine Hand. **A.** Herrlichkeit und ...

[10]**D**u bliesest mit Deinem ‖ Odem drein, * da bedeckte sie das Meer, in den gewaltigen Fluten ver‖sanken sie wie Blei. * [11]Wer ist wie Du unter den ‖ Göttern, HErr? * Wer ist wie Du in Heiligkeit strahlend, furchtbar an Ruhmestaten ‖ und Wunder vollbringend?

A. Herrlichkeit und Stärke ...

Ehre sei dem Vater ‖ und dem Sohne, * und ‖ dem Heiligen Geiste. * Wie es war im Anfang, so jetzt und ‖ allezeit, * in ‖ Ewigkeit. Amen. **A.** Herrlichkeit und ...

8.2. *Psalm*

Ps. 18 [20]**E**r führte mich hinaus ins Wei‖te, entriß mich, * da ‖ er mir wohlgesinnt war. * [21]Der HErr vergalt mir mein ge‖rechtes Tun, * belohnte mir ‖ meiner Hände Reinheit.

[22]**D**enn ich hielt mich an die We‖ge des HErrn * und frevelte nicht ‖ gegen meinen Gott. * [23]Ja, all seine Gebote stan‖den vor mir, * und seine Satzungen ‖ wies ich nicht von mir.

[24]**M**akellos war ich vor ihm und nahm mich in ‖ acht vor Sünde. * [25]So lohnte mir der HErr mein gerechtes Tun, weil er die Reinheit ‖ meiner Hände sah.* [26]Gegen den Guten zeigst ‖ Du Dich gütig, * e‖del gegen den Edlen.

[27]**D**em Reinen gegenüber zeigst ‖ Du Dich rein, * doch gegen ‖ den Falschen verkehrt. * [28]Denn dem armen Volke bist ‖ Du ein Helfer, * doch stolze ‖ Augen senkst Du nieder.

[29]**J**a, Du, HErr, bist ‖ meine Leuchte; * mein Gott erhellt ‖ mir die Finsternis. * [30]Wahrlich, mit Dir überwin‖de ich Hürden, * mit meinem ‖ Gott ersteig' ich Mauern.

[31]**M**akellos ist Gottes Weg, die Rede des HErrn ‖ ist erprobt; * ein Schild ist er allen, ‖ die auf ihn vertrauen. * [32]Denn wer ist Gott auß‖er dem HErrn? * Und wer ist ein Fels ‖ außer unserm Gott?

[33]**G**ott, der mich mit ‖ Stärke gürtet, * mich unversehrt auf ‖ meinem Wege führt, * [34]der meine Füße flink wie die der ‖ Hirsche macht * und mich auf ‖ meine Höhen stellt,

[35]**d**er meine Hände unter‖wies zum Kampf, * zu spannen ‖ den ehernen Bogen. * [36]Du gabst mir Deiner Hilfe Schild, und Deine Rechte ‖ stützte mich; * Deine ‖ Güte macht mich groß.

Leicht verbeugt:

Ehre sei dem Vater ‖ und dem Sohne, * und ‖ dem Heiligen Geiste. * Wie es war im Anfang, so jetzt und ‖ allezeit, * in ‖ Ewigkeit. Amen.

9. *Der liturgische Gruß*

Der HErr sei mit euch.
A. Und mit deinem Geiste.

Lasset uns beten. *Alle knien nieder.*

10. *Bitteneröffnung*

IV. Kyrie [Cunctipotens Genitor Deus]

Allmächtiger Schöpfer Gott

3. Ton

Heiliger Gott, Heiliger Starker,

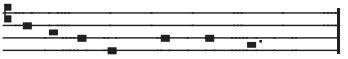

Heiliger Unsterblicher;

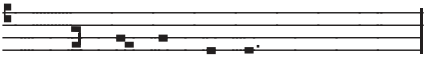

HErr, erbarme Dich.
A. HErr, erbarme Dich.

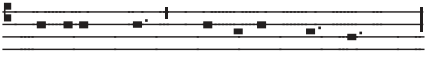

Heiliger Gott, Heiliger Starker,

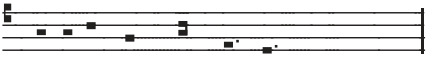

Heiliger Unsterblicher;

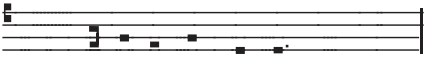

Christe, erbarme Dich.
A. Christe, erbarme Dich.

Heiliger Gott, Heiliger Starker,

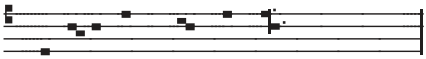

Heiliger Unsterblicher;

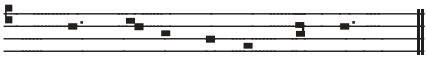

HErr, erbarme Dich unser.
A. HErr, erbarme Dich unser.

HErrengebet im 3. Ton

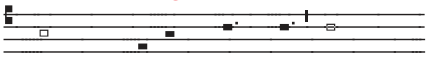

Vater unser im Himmel, geheiligt

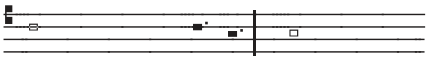

werde Dein Name; Dein Reich

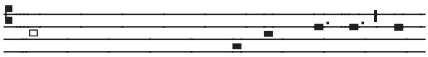

komme; Dein Wille geschehe, wie

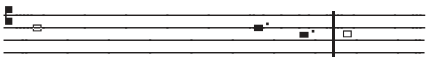

im Himmel so auf Erden. Unser

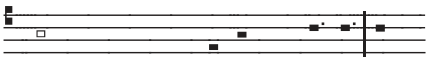

tägliches Brot gib uns heute und

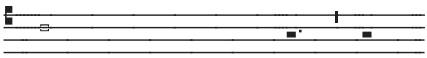

vergib uns unsere Schuld, wie

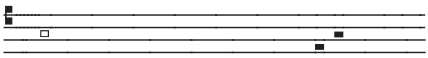

auch wir vergeben unseren

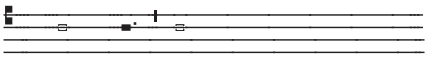

Schuldigern, und führe uns nicht

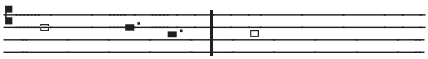

in Versuchung, sondern erlöse

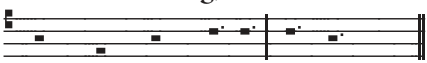

uns von dem Bösen. Amen.

11. *Bitten*

O HErr, erzeige uns Deine Barmherzigkeit; **A.** Wie wir unser Vertrauen auf Dich setzen.

Laß Deine Priester sich kleiden mit Gerechtigkeit; **A.** Und Deine Heiligen fröhlich sein.

O HErr, hilf Deinem Gesalbten; **A.** Und wenn wir zu Dir rufen, hör’ uns gnädiglich.

O HErr, hilf Deinem Volk und segne Dein Erbteil; **A.** Leite sie und erhöhe sie ewiglich.

Friede sei in den Mauern Deines Zion; **A.** Und Fülle in ihren Palästen.

Gedenke Deiner im Glauben entschlafenen Heiligen;
A. Laß sie ruhen in Deinem Frieden und erwachen zu einer herrlichen Auferstehung.

Schaff’ in uns, o HErr, ein reines Herz; **A.** Und nimm Deinen Heiligen Geist nicht von uns.

HErr, erhöre unser Gebet;
A. Und laß unser Rufen vor Dich kommen.

12. *Gebetsaufforderung*

Lasset uns beten.

13. *Versammlungsgebete*

13. 1. *Zeitgebet*

O allmächtiger Gott, der Du den Heiligen Geist auf Deine Auserwählten herabgesandt, der Du sie mit seinen mannigfachen Ga-

ben ausgestattet, und sie zu Einer Gemeinschaft in dem mystischen Leibe Deines Sohnes verbunden hast; verleihe uns Gnade, alle diese Deine Gaben allezeit zu Deiner Ehre zu gebrauchen, reich zu sein an Glaube, Hoffnung und Liebe, wartend auf die Zukunft Deines Sohnes vom Himmel; damit wann Er erscheint, wir samt allen Deinen Heiligen von Ihm in Frieden erfunden, und durch Ihn in Deine glorreiche Gegenwart dargestellt werden – mit überschwenglicher Freude; durch denselben Jesum Christum, Deinen Sohn, unsern HErrn.
A. Amen.

13. 2. *Wochengebet*

O HErr, neige gnädiglich Dein Ohr zu den Gebeten Deiner geringen Knechte, und damit sie das erhalten, um was sie bitten, laß sie nur verlangen, was vor Dir wohlgefällig ist; durch Christum Jesum, Deinen Sohn, unseren HErrn. **A.** Amen.

13. 3. *Tagesgebet*

Treuer Gott, die Herzen Deiner Gläubigen hast Du durch das Licht des Heiligen Geistes heimgesucht; wir flehen Dich an, gewähre, daß wir in demselben Geist zur rechten Erkenntnis gelangen und allezeit durch seinen Trost Deine Hilfe erfahren, nach der Verheißung Jesu Christi, unseres HErrn, der da lebt und herrscht mit Dir, o Vater, in der Einheit Deines göttlichen Geistes, ein Gott, in Ewigkeit. **A.** Amen.

14. *Gebete*

O HErr, unser himmlischer Vater, allmächtiger, ewiger Gott, der Du uns wohlbehalten den Anfang dieses Tages hast erleben lassen; bewahre uns durch Deine mächtige Kraft und gib, daß wir heute in keine Sünde fallen, noch in irgend eine Gefahr geraten, sondern daß all unser Wandel durch Deine Führung so geleitet werde, daß wir allezeit tun, was recht ist vor Deinem Angesicht; durch Jesum Christum, unseren HErrn.
A. Amen.

Allmächtiger, barmherziger Vater, der Du uns die Verheißung dieses und des zukünftigen Lebens gegeben hast; wir bitten Dich, Du wollest uns Deinen Segen geben für alles, was wir besitzen, und verleihe, daß es uns an Kleidung und Nahrung genügt, damit unsere Tage von Ruhe und Frieden erfüllt seien. Sei mit allen, die ihr Tagewerk begonnen haben, und erfreue ihre Herzen durch den Ertrag ihrer Arbeit. Verleihe auch allen Vermögenden Deine Gnade, mildtätig mit ihrem Gute umzugehen, den Armen verschaffe Du jederzeit Hilfe und Schutz, damit Dich jeder in seinem Stande rühme und lobe, um Jesu Christi willen, unseres HErrn.
A. Amen.

15. *Fürbittgebete*

Erwacht ist unsere Seele von der Nacht zu Dir, o Gott, denn das Licht Deiner Gebote leuchtet auf Erden. Lehre uns Rechtschaffenheit und Wahrheit üben in Deiner Furcht; denn Dich loben und preisen wir, der Du wahrhaftig unser Gott bist. Neige Dein Ohr zu uns und erhöre uns; gedenke aller, o HErr, die nun vor Dir erscheinen, und errette uns durch Deine Macht, um Jesu Christi willen, unseres HErrn. **A.** Amen.

Schatz der Güter, ewig fließender Quell, Heiliger Vater, Wunderwirkender, Allmächtiger und Allherrscher – Dich beten wir alle an und bitten Deine Milde um Schutz und Hilfe: Gedenke der Deinen, o HErr; nimm das Morgengebet von uns allen an, entziehe Dich keinem, sondern statte uns aus mit Deinem Erbarmen. Siehe an alle, die für Deine Erscheinung wachen und Dich mit Deinem eingeborenen Sohn loben, unsern Gott, zur Verherrlichung Deines Heiligen Geistes; sei Du ihr Helfer und Beschützer und erhöre sie an Deinem himmlischen und geistigen Altar. Denn Du allein bist unser Herrscher, und wir loben und preisen Dich jetzt und immerdar, und in alle Ewigkeit. **A.** Amen.

16. *Danksagung – dazu stehen:*

Allmächtiger Gott, Vater aller Barmherzigkeit, wir, Deine unwürdigen Diener, sagen Dir demütig und herzlich Dank, für alle Deine Güte und Liebe gegen uns und gegen alle Menschen.

Wir preisen Dich für unsere Erschaffung und Erhaltung, und für alle Segnungen dieses Lebens; vor allem aber für Deine unschätzbare Liebe in der Erlösung der Welt durch unsern HErrn Jesum Christum; für die Mittel der Gnade und für die Hoffnung der Herrlichkeit.

Und wir bitten Dich, verleihe uns ein so lebendiges Bewußtsein aller Deiner Gnadenerweisungen, daß unsere Herzen mit aufrichtiger Dankbarkeit erfüllt seien, und wir Dein Lob verkünden nicht allein mit unseren Lippen, sondern auch mit unserem Leben, indem wir uns ganz Deinem Dienste hingeben, und unser Leben lang vor Dir wandeln in Heiligkeit und Gerechtigkeit, und warten auf die selige Hoffnung und herrliche Erscheinung des großen Gottes und unseres Heilandes Jesu Christi; welchem mit Dir und dem Heiligen Geiste sei alle Ehre und Ruhm in Ewigkeit. **A.** Amen.

17. *Priesterliche Fürbitte – Lied*

Heilig, Heilig, Heilig, * sei gepriesen ohne End, * Starker Gott im Sakrament!

Gebet

Allmächtiger, ewiger Gott, allbarmherziger Vater, in dessen Gegenwart unser HErr Jesus Christus, unser Hohenpriester und Fürsprecher, nicht aufhört, durch die Verdienste seines Leidens Fürbitte für uns einzulegen; wir bitten Dich demütig, blicke herab auf uns, Deine unwürdigen Diener, die wir in seinem Namen uns Dir nahen und auf Deinem Altar diese heiligen Gaben darstellen, das Gedächtnis des einen Opfers, das einmal für uns dargebracht wurde, und um der Verdienste willen jenes seines Opfers, erhöre Du im Himmel, Deiner Wohnstätte, die Bitten und Gebete, welche vor Dich gebracht worden sind in Deiner heiligen Kirche. Gieße die Fülle Deines Erbarmens über alle Deine Geschöpfe aus; befestige Deine Kirche mit himmlischer Gnade; sammle Dir die Vollzahl Deiner Auserwählten; erquicke Deine entschlafenen Heiligen mit Frieden und Freude, und beschleunige die Zukunft und das Reich Deines Sohnes, welchem mit Dir, o allmächtiger Vater, und dem Heiligen Geiste, dem einen lebendigen und wahren Gott, sei alle Ehre und Ruhm, Anbetung und Lob, nun und immerdar. **A.** Amen.

18. *Hymnus – alle stehen:*

1. **D**er helle Schein der Herrlichkeit * erleuchtet uns die Ewigkeit; * Du Wesenseiner, unser Gott, * verheißest Sieg aus aller Not.

2. **W**ie Du emporgestiegen bist, * so kommst Du wieder, König Christ, * als HErr und Gott, zu Deinem Ruhm, * machst uns zu Deinem Eigentum.

3. **V**or uns, o Jesu, allezeit * bist Du der Geist der Heiligkeit, * damit Dein Leben uns erfüllt * und alle Sterblichkeit verhüllt.

Leicht verbeugt:

4. **S**o preist Dich ehrfurchtsvoll die Schar, * den Vater in Dir – wunderbar, * den Hauch der Gottheit, Einigkeit, * sie jubelt Dir in Ewigkeit. Amen.

19. *Die Morgenbetrachtung*

20. *Lied des Zacharia*

Stehend:

Gepriesen † sei der HErr, der Gott ‖ Israels * denn Er hat sein Volk besucht und ge‖schaffen ihm Erlösung; * Er hat uns einen starken Ret‖ter erweckt * im Hause ‖ seines Knechtes David.

So hat Er verheißen von ‖ alters her * durch den Mund seiner ‖ heiligen Propheten. * Er hat uns errettet vor ‖ unsern Feinden * und aus der Hand ‖ aller, die uns hassen;

Er hat das Erbarmen mit den Vätern an uns vollendet und an seinen heiligen ‖ Bund gedacht, * an den Eid, den Er unserem Vater Abra‖ham geschworen hat; * Er hat uns geschenkt, daß wir aus Feindeshand befreit, Ihm furchtlos dienen in Heiligkeit und Ge‖rechtigkeit * vor seinem Angesicht ‖ alle unsere Tage.

Und du, Kind, wirst Prophet des ‖ Höchsten heißen; * denn Du wirst dem HErrn vorangehen und ‖ Ihm den Weg bereiten. * Du wirst sein Volk mit der Erfahrung des ‖ Heils beschenken * in der Ver‖gebung aller Sünden.

Durch die barmherzige Liebe ‖ unseres Gottes * wird uns besuchen das aufstrahlen‖de Licht aus der Höhe, * um allen zu leuchten, die in Finsternis sitzen und im Schat‖ten des Todes, * und unsere Schritte zu lenken ‖ auf den Weg des Friedens.

Kniend:

Ehre sei dem Vater ‖ und dem Sohne * und ‖ dem Heiligen Geiste, * wie es war im Anfang, so jetzt und ‖ allezeit * in ‖ Ewigkeit. Amen.

21. *Segen – Liturg*

✝**D**ie Gnade unseres HErrn Jesu Christi und die Liebe Gottes und die Gemeinschaft des Heiligen Geistes sei mit euch allen immerdar. **A.** Amen.

Göttliche Lesung: Evangelium Jesu Christi nach Markus – 14, 1 - 9

Eingangslied

Bewahre uns, Gott

Bewahre uns, Gott, behüte uns, Gott, * sei mit uns durch Deinen Segen. *
Dein Heiliger Geist, der Leben verheißt, * sei um uns auf unsern Wegen.

1. *Anrufung*

Im Namen des Vaters † und des Sohnes und des Heiligen Geistes. **A.** Amen.

2. *Sündenbekenntnis*

Lasset uns beten. – *knien*

Alle: Wir danken Dir, HErr, Gott der Mächte, daß Du uns gewürdigt hast, zu dieser Stunde wieder vor Deinen heiligen Altar zu treten und um Deine Barmherzigkeit zu flehen für unsere Sünden und für die Irrtümer Deines gesamten Volkes. Nimm, o HErr, unser Gebet an. Würdige uns, Dir Gebete, flehentliche Bitten und geistliche Opfer für Dein ganzes Volk darzubringen. Mache uns, die Du zu Deinem Dienste bestellt hast, fähig, Dich allezeit und überall in der Kraft des Heiligen Geistes ohne Schuld und Tadel, mit dem Zeugnis eines reinen Gewissens anzurufen, auf daß Du uns in Deiner großen Güte erhören und erlösen mögest, durch Jesum Christum, unseren HErrn. **A.** Amen.

3. *Absolution*

Der allmächtige Gott, der Vater unseres HErrn, Jesu Christi, der nicht will den Tod des Sünders, sondern daß er sich bekehre von seinem gottlosen Wesen und lebe; Er sei euch gnädig, schenke † euch völlige Erlassung und Vergebung und spreche euch los von allen euren Sünden, Missetaten und Übertretungen. **A.** Amen.

4. *Friedensgruß – des höheren Amtes:*

Friede sei mit euch. **A.** Amen.

5. *Aufruf*

O HErr, öffne Du unsere Lippen. **A.** Und unser Mund soll Dein Lob verkünden.

O Gott, errett’ uns schleunig. **A.** O HErr, eile uns zu helfen.

Stehend: **E**hre sei dem Vater und dem Sohne und dem Heiligen Geiste: **A.** Wie es war im Anfang, so jetzt und allezeit, in Ewigkeit. Amen.

6. *Lesung vor dem HErrn – alle sitzen.*

Dieses Wort sei Stärkung unserem Glauben. *Aufstehen.* **A.** Dank sei Dir, o Gott.

7. *Alle sprechen gemeinsam:*

Ich glaube an Gott, Vater den Allmächtigen, Schöpfer Himmels und der Erde. Und an Jesum Christum, seinen eingeborenen Sohn, unseren HErrn, der empfangen ist vom Heiligen Geiste, geboren aus Maria, der Jungfrau, gelitten unter Pontio Pilato, gekreuzigt, gestorben und begraben. Abgestiegen in das Totenreich, am dritten Tage wieder auferstanden von den Toten, aufgefahren in die Himmel, sitzt zur Rechten Gottes, des allmächtigen Vaters, woher er kommen wird, zu richten Lebende und Tote. Ich glaube an den Heiligen Geist, die heilige katholische Kirche, Gemeinschaft der Heiligen, Vergebung der Sünden, Auferstehung des Fleisches und das ewige Leben. Amen.

8.1. *Großer Lobpreis*

Off. 4 [10]*Dann werfen sich die vierundzwanzig Ältesten vor dem, der auf dem Thron sitzt, nieder und beten ihn an, der in alle Ewigkeit lebt. Und sie legen ihre goldenen Kränze vor seinem Thron nieder und sprechen:*

3. Ton

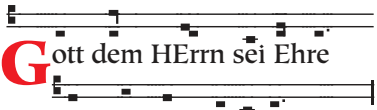

Gott dem HErrn sei Ehre immerdar – allezeit.

A. *wiederholen*

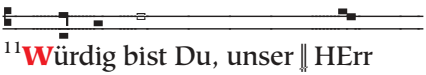

[11]**W**ürdig bist Du, unser ‖ HErr und Gott, * Herrlichkeit zu emp- fangen ‖ und Ehre und Macht. * Denn Du hast das ‖ All geschaffen, * und durch Deinen Willen war es und ‖ wurde es erschaffen.

A. Gott dem HErrn sei Ehre....

Off. 5 [13b]**D**em, der ‖ auf dem Thron sitzt, * und dem ‖ Lamm gebührt der Lobpreis * und die Ehre und die ‖ Herrlichkeit * und die Macht in ‖ alle Ewigkeit. **A.** Gott dem ...

Ehre sei dem Vater ‖ und dem Sohne, * und ‖ dem Heiligen Geiste. * Wie es war im Anfang, so jetzt und ‖ allezeit, * in ‖ Ewigkeit. Amen. **A.** Gott dem ...

8.2. *Psalm*

Ps. 33 [1]**F**rohlockt im HErrn, ‖ ihr Gerechten! * Für Redliche ‖ ziemt sich Lobgesang. * [2]Preist den ‖ HErrn mit Zither; * spielt ihm mit ‖ zehnsaitiger Harfe!

[3]**S**ingt ihm ein ‖ neues Lied! * Schlagt trefflich die Sai‖ten zum Jubelschall! * [4]Denn richtig ist das ‖ Wort des HErrn * und zuver‖lässig all sein Tun.

[5]**E**r liebt Gerechtig‖keit und Recht. * Die Erde ist voll ‖ von der Huld des HErrn. * [6]Durch das Wort des HErrn entstan‖den die Himmel, * durch seines Mundes ‖ Hauch ihr ganzes Heer.

[7]**E**r faßt wie im Schlauch die Was‖ser des Meeres, * sammelt die ‖ Urflut in den Speichern. * [8]Vor dem HErrn muß sich fürchten die ‖ ganze Erde; * vor ihm erbebt, wer ‖ auf dem Erdkreis wohnt.

9 **D**enn er spricht, und ‖ es geschieht; * er be‖fiehlt, und es steht da! * 10 Der HErr zerbricht den Rat‖schluß der Heiden, * vereitelt das ‖ Vorhaben der Völker.

11 **D**er Ratschluß des HErrn hat e‖wig Bestand, * seines Herzens Pläne gelten ‖ für alle Geschlechter. * 12 Selig das Volk, dessen ‖ Gott der HErr ist, * die Nation, die er ‖ sich zum Erbteil wählte!

13 **V**om Himmel herab ‖ schaut der HErr; * er ‖ sieht auf alle Menschen. * 14 Von der Stätte, ‖ da er thront, * blickt er nieder auf alle, die ‖ auf der Erde wohnen.

15 **E**r hat ja ihre Herzen insge‖samt gebildet; * er merkt auf ‖ alle ihre Taten. * 16 Nicht siegt der König durch sein ‖ starkes Heer, * nicht rettet sich ein ‖ Held durch große Kraft.

17 **D**as Roß ist wertlos ‖ für den Sieg; * trotz seiner großen Stärke bringt es ‖ nicht in Sicherheit. * 18 Das Auge Gottes aber ruht auf denen, ‖ die ihn fürchten, * die auf ‖ seine Gnade hoffen,

19 **a**uf daß er ihr Leben vor dem ‖ Tode rette * und sie in ‖ Hungersnot erhalte. * 20 Unsere Seele ‖ harrt des HErrn; * unser Schutz und ‖ unser Schild ist er.

21 **J**a, seiner freut sich ‖ unser Herz; * denn wir vertrauen auf ‖ seinen heil’gen Namen. * 22 Deine Gnade walte über ‖ uns, o HErr, * so ‖ wie wir auf Dich hoffen.

Leicht verbeugt:

Ehre sei dem Vater ‖ und dem Sohne, * und ‖ dem Heiligen Geiste. * Wie es war im Anfang, so jetzt und ‖ allezeit, * in ‖ Ewigkeit. Amen.

9. *Der liturgische Gruß*

Der HErr sei mit euch.
A. Und mit deinem Geiste.

Lasset uns beten. *oder:*

Laßt uns beten zu Gott, dem Vater aller Menschen: *Alle knien nieder.*

10. *Bitteneröffnung*

HErr, erbarme Dich (unser).
A. HErr, erbarme Dich unser.

Christe, erbarme Dich unser.
A. Christe, erbarme Dich unser.

HErr, erbarme Dich unser.
A. HErr, erbarme Dich unser.

Vater unser im Himmel, geheiligt werde Dein Name; Dein Reich komme; Dein Wille geschehe, wie im Himmel so auf Erden. Unser tägliches Brot gib uns heute und vergib uns unsere Schuld, wie auch wir vergeben unseren Schuldigern, und führe uns nicht in Versuchung, sondern erlöse uns von dem Bösen. Amen.

11. *Die Bitten vom Montag*

Führe die Christen alle zur Ein- ‖ heit zusammen: **A.** Damit die Welt an Christus ‖ glauben kann.

Du läßt Dein Wort in der ganzen Welt verkündigen: **A.** Stärke Deine Boten mit der Kraft des Heiligen Geistes.

Schau gnädig herab auf die Völker der Erde: **A.** und stehe denen bei, die für sie die Verantwortung tragen.

Geleite die Reisenden zu Wasser, zu Land und in der Luft: **A.** schenke ihnen eine glückliche Ankunft.

(**G**edenke *N.N.*, denn) Du richtest die Gebeugten auf: **A.** schenke den Kranken die Gesundheit und beschütze die Heimatlosen.

Gedenke (*N.N.* und) der Verstorbenen, die in Deinem Frieden entschlafen sind: **A.** Laß sie durch den HErrn Christus auferstehen ins ewige Leben.

12. *Gebetsaufforderung*

Lasset uns beten.

13. *Versammlungsgebete*

13. 1. *Zeitgebet*

O allmächtiger Gott, der Du den Heiligen Geist auf Deine Auserwählten herabgesandt, der Du sie mit seinen mannigfachen Gaben ausgestattet, und sie zu Einer Gemeinschaft in dem mystischen Leibe Deines Sohnes verbunden hast; verleihe uns Gnade, alle diese Deine Gaben allezeit zu Deiner Ehre zu gebrauchen, reich zu sein an Glaube, Hoffnung und Liebe, wartend auf die Zukunft Deines Sohnes vom Himmel; damit wann Er erscheint, wir samt allen Deinen Heiligen von Ihm in Frieden erfunden, und durch Ihn in Deine glorreiche Gegenwart dargestellt werden – mit überschwenglicher Freude; durch denselben Jesum Christum, Deinen Sohn, unsern HErrn. **A.** Amen.

13. 2. *Wochengebet*

O HErr, neige gnädiglich Dein Ohr zu den Gebeten Deiner geringen Knechte, und damit sie das erhalten, um was sie bitten, laß sie nur verlangen, was vor Dir wohlgefällig ist; durch Christum Jesum, Deinen Sohn, unseren HErrn. **A.** Amen.

13. 3. *Tagesgebet*

Treuer Gott, die Herzen Deiner Gläubigen hast Du durch das Licht des Heiligen Geistes heimgesucht; wir flehen Dich an, gewähre, daß wir in demselben Geist zur rechten Erkenntnis gelangen und allezeit durch seinen Trost Deine Hilfe erfahren, nach der Verheißung Jesu Christi, unseres HErrn, der da lebt und herrscht mit Dir, o Vater, in der Einheit Deines göttlichen Geistes, ein Gott, in Ewigkeit. **A.** Amen.

14. *Gebete*

Großer und Wunderbarer, Gott, Du Allherrscher, Du beherrschst alles in unbeschreiblicher Güte und grenzenloser Fürsorge. Auf unsrem Weg wurde uns unter Deiner Obhut alles zuteil, was wir

heute erlebt und dank Deiner Vorsehung erfahren haben. Du bist es, der uns zum Unterpfand Deines verheißenen Reiches hierher gebracht und so vor mancherlei Übel bewahrt hat: wir bitten Dich, laß uns diesen Abend auch in Gerechtigkeit und Wahrheit vor dem Antlitz Deiner göttlichen Herrlichkeit vollenden, damit wir Dir danken, dem allein guten und menschenliebenden Gott, dem Vater und dem Sohn und dem Heiligen Geist, jetzt und allezeit, in Ewigkeit. **A.** Amen.

Allmächtiger Gott, der Du den Wankenden das Licht Deiner Wahrheit leuchten läßt, damit sie wiederkehren auf den Pfad der Gerechtigkeit; gewähre allen, die in die Gemeinschaft des Evangeliums Jesu Christi aufgenommen sind, daß sie alles vermeiden, was ihrem Bekenntnis widerspricht, und allem nachstreben, was demselben gemäß ist; durch Jesum Christum, unseren HErrn. **A.** Amen.

15. *Fürbittgebete*

Erleuchte unsere Finsternis, o HErr, und beschütze uns durch Deine große Barmherzigkeit vor allen Gefahren und Unfällen dieser Nacht; gedenke aller, die Dich vor ihrer Nachtruhe aufsuchen und zu Dir beten - nimm uns alle in Deine schützenden Hände auf, um der Liebe Jesu Christi willen, unseres HErrn. **A.** Amen.

HErr und Gott unseres Heils, handle an uns nach Deiner Barmherzigkeit und sei Du der Arzt, der unsere Seelen heilt. Erleuchte die Augen unserer Herzen zur Erkenntnis Deiner Wahrheit, damit alle zum sicheren Hafen Deines Willens gelangen, sich Dir widmen, Dir leben, durch ihre Hingabe Deine Liebe erfahren und diese Nacht in Deinem Frieden und Schutz erleben; denn Dein ist das Reich und die Kraft und die Herrlichkeit, des Vaters und des Sohnes und des Heiligen Geistes, von Ewigkeit zu Ewigkeit. **A.** Amen.

16. *Danksagung – dazu stehen:*

Allmächtiger Gott, Vater aller Barmherzigkeit, wir, Deine unwürdigen Diener, sagen Dir demütig und herzlich Dank, für alle Deine Güte und Liebe gegen uns und gegen alle Menschen.

Wir preisen Dich für unsere Erschaffung und Erhaltung, und für alle Segnungen dieses Lebens; vor allem aber für Deine unschätzbare Liebe in der Erlösung der Welt durch unsern HErrn Jesum Christum; für die Mittel der Gnade und für die Hoffnung der Herrlichkeit.

Und wir bitten Dich, verleihe uns ein so lebendiges Bewußtsein aller Deiner Gnadenerweisungen, daß unsere Herzen mit aufrichtiger Dankbarkeit erfüllt seien, und wir

Dein Lob verkünden nicht allein mit unseren Lippen, sondern auch mit unserem Leben, indem wir uns ganz Deinem Dienste hingeben, und unser Leben lang vor Dir wandeln in Heiligkeit und Gerechtigkeit, und warten auf die selige Hoffnung und herrliche Erscheinung des großen Gottes und unseres Heilandes Jesu Christi; welchem mit Dir und dem Heiligen Geiste sei alle Ehre und Ruhm in Ewigkeit. **A.** Amen.

17. *Priesterliche Fürbitte*

Lied

Heiliger Gott und HErr, Heiliger Starker, Heiliger Unsterblicher, – HErr, erbarme Dich! * Heilig, Heilig, Heilig, Vater im Himmel, sei gepriesen ewig, HErr Gott Sabaot.

Gebet

Allmächtiger, ewiger Gott, allbarmherziger Vater, in dessen Gegenwart unser HErr Jesus Christus, unser Hohenpriester und Fürsprecher, nicht aufhört, durch die Verdienste seines Leidens Fürbitte für uns einzulegen; wir bitten Dich demütig, blicke herab auf uns, Deine unwürdigen Diener, die wir in seinem Namen uns Dir nahen und auf Deinem Altar diese heiligen Gaben darstellen, das Gedächtnis des einen Opfers, das einmal für uns dargebracht wurde, und um der Verdienste willen jenes seines Opfers, erhöre Du im Himmel, Deiner Wohnstätte, die Bitten und Gebete, welche vor Dich gebracht worden sind in Deiner heiligen Kirche. Gieße die Fülle Deines Erbarmens über alle Deine Geschöpfe aus; befestige Deine Kirche mit himmlischer Gnade; sammle Dir die Vollzahl Deiner Auserwählten; erquicke Deine entschlafenen Heiligen mit Frieden und Freude, und beschleunige die Zukunft und das Reich Deines Sohnes, welchem mit Dir, o allmächtiger Vater, und dem Heiligen Geiste, dem einen lebendigen und wahren Gott, sei alle Ehre und Ruhm, Anbetung und Lob, nun und immerdar. **A.** Amen.

18. *Hymnus – alle stehen:*

1. **A**llmächt'ger Herrscher, wahrer Gott * Du lenkst den Lauf der ganzen Welt, * dem Morgen gibst Du mildes Licht, * dem Mittag aber Sonnenglut.

2. **D**es Streites Gluten lösche aus * und tilge böse Sinneslust * verleih' dem Körper Heil und Kraft * und wahren Frieden jedem Herz.

Leicht verbeugt:

3. **G**ewähr uns dies, Gott Vater mild * und Du, Gott Sohn, sein Ebenbild, * die ihr mit Gott, dem Heil'gen Geist, * herrscht und regiert durch alle Zeit. Amen.

19. *Die Abendbetrachtung*

20. *Loblied Mariens*

Stehend:

Meine Seele er‖hebt † den HErrn * und mein Geist jubelt ‖ in Gott, meinem Retter. * Denn Er hat ‖ angesehen * die Nied‖rigkeit seiner Magd.

Siehe, ‖ von nun an * preisen mich se‖lig alle Geschlechter. * Denn der Mächtige hat Großes an ‖ mir getan, * und ‖ heilig ist sein Name.

Er erbarmt sich von Geschlecht ‖ zu Geschlecht * über ‖ alle, die Ihn fürchten. * Er vollbringt mit seinem Arm macht‖volle Taten: * Er zerstreut, die im Her‖zen voll Hochmut sind.

Er stürzt die Mächti‖gen vom Thron * und er‖höht die Niedrigen. * Die Hungernden beschenkt Er mit ‖ seinen Gaben * und ent‖läßt die Reichen leer.

Er nimmt sich seines Knechtes Is‖rael an * und ‖ denkt an sein Erbarmen, * das Er unsern Vätern ver‖heißen hat, * Abraham und seinen Nach‖kommen ewiglich.

Kniend:

Ehre sei dem Vater ‖ und dem Sohne * und ‖ dem Heiligen Geiste, * wie es war im Anfang, so jetzt und ‖ allezeit * in ‖ Ewigkeit. Amen.

21. *Segen – Liturg*

†**D**ie Gnade unseres HErrn Jesu Christi und die Liebe Gottes und die Gemeinschaft des Heiligen Geistes sei mit euch allen immerdar. **A.** Amen.

‘73. Dienstag

Morgengebetsdienst

Göttliche Lesung: Buch des Propheten Nahum – 1, 1 - 8

Eingangslied

O sel’ges Licht der Herrlichkeit

1. **O** sel’ges Licht der Herrlichkeit, * Du hochgelobte Einigkeit: * erhelle uns mit Deinem Schein, * gieß Licht in unser Herz hinein.
2. **D**es Morgens, HErr, Dich rühmen wir, * im Lichte beten wir zu Dir * und preisen Deine Herrlichkeit * von nun an bis in Ewigkeit.

1. *Anrufung*

Im Namen des Vaters † und des Sohnes und des Heiligen Geistes. **A.** Amen.

2. *Sündenbekenntnis*

Lasset uns beten. – *knien*

Alle: Wir danken Dir, HErr, Gott der Mächte, daß Du uns gewürdigt hast, zu dieser Stunde wieder vor Deinen heiligen Altar zu treten und um Deine Barmherzigkeit zu flehen für unsere Sünden und für die Irrtümer Deines gesamten Volkes. Nimm, o HErr, unser Gebet an. Würdige uns, Dir Gebete, flehentliche Bitten und geistliche Opfer für Dein ganzes Volk darzubringen. Mache uns, die Du zu Deinem Dienste bestellt hast, fähig, Dich allezeit und überall in der Kraft des Heiligen Geistes ohne Schuld und Tadel, mit dem Zeugnis eines reinen Gewissens anzurufen, auf daß Du uns in Deiner großen Güte erhören und erlösen mögest, durch Jesum Christum, unseren HErrn. **A.** Amen.

3. *Absolution*

Der allmächtige Gott, der Vater unseres HErrn, Jesu Christi, der nicht will den Tod des Sünders, sondern daß er sich bekehre von seinem gottlosen Wesen und lebe; Er sei euch gnädig, schenke † euch völlige Erlassung und Vergebung und spreche euch los von allen euren Sünden, Missetaten und Übertretungen. **A.** Amen.

4. *Friedensgruß – des höheren Amtes:*

Friede sei mit euch. **A.** Amen.

5. *Aufruf*

O HErr, öffne Du unsere Lippen. **A.** Und unser Mund soll Dein Lob verkünden.

O Gott, errett’ uns schleunig.
A. O HErr, eile uns zu helfen.

Stehend: **E**hre sei dem Vater und dem Sohne und dem Heiligen Geiste: **A.** Wie es war im Anfang, so jetzt und allezeit, in Ewigkeit. Amen.

6. *Lesung vor dem HErrn – alle sitzen.*

Dieses Wort sei Stärkung unserem Glauben. *Aufstehen.* **A.** Dank sei Dir, o Gott.

7. *Alle sprechen gemeinsam:*

Ich glaube an Gott, Vater den Allmächtigen, Schöpfer Himmels und der Erde. Und an Jesum Christum, seinen eingeborenen Sohn, unseren HErrn, der empfangen ist vom Heiligen Geiste, geboren aus Maria, der Jungfrau, gelitten unter Pontio Pilato, gekreuzigt, gestorben und begraben. Abgestiegen in das Totenreich, am dritten Tage wieder auferstanden von den Toten, aufgefahren in die Himmel, sitzt zur Rechten Gottes, des allmächtigen Vaters, woher er kommen wird, zu richten Lebende und Tote. Ich glaube an den Heiligen Geist, die heilige katholische Kirche, Gemeinschaft der Heiligen, Vergebung der Sünden, Auferstehung des Fleisches und das ewige Leben. Amen.

8.1. *Großer Lobpreis*

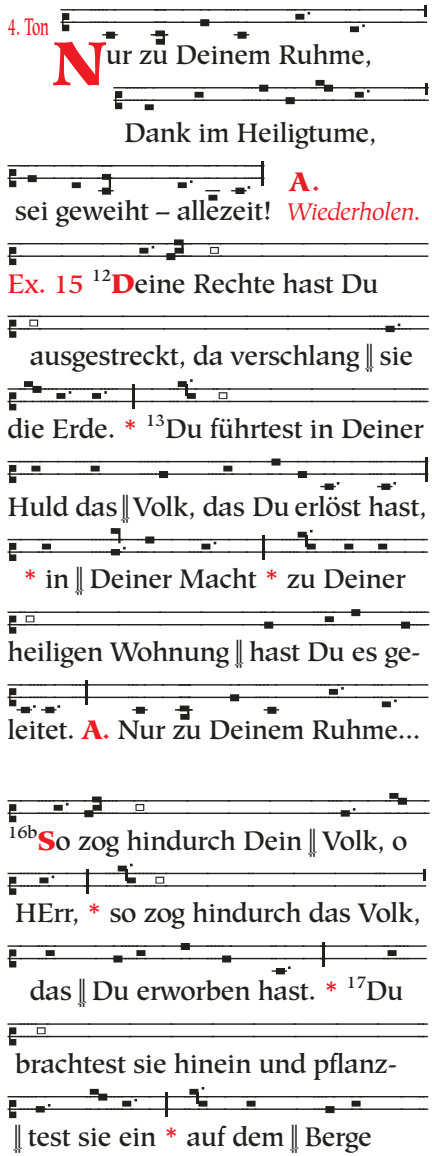

8.2. *Psalm*

Ps. 18 37Für meine Schritte schufst Du ‖ freien Raum, * und meine Fußge‖lenke wankten nicht. * 38Ich setzte meinen ‖ Feinden nach, * erreichte sie und ließ nicht ab, be‖vor sie aufgerieben.

39 **I**ch zerschlug sie; sie konnten sich nicht ‖ mehr erheben, * sie sanken ‖ mir unter die Füße. * 40 Du gürtetest mich mit Stär‖ke zum Kampf, * beugtest meine ‖ Gegner unter mich.

41 **D**u schlugst mir meine Feinde ‖ in die Flucht, * und meine Widersacher ‖ konnte ich vernichten. * 42 Sie schrieen um Hilfe, doch es gab ‖ keinen Retter, * sie schrieen zum HErrn, doch ‖ er hörte sie nicht.

43 **I**ch zerrieb sie wie Staub ‖ vor dem Wind, * zertrat ‖ sie wie Gassenkot. * 44 Du hast mich gerettet vor zahllosem Kriegsvolk und machtest mich zum ‖ Völkerhaupt. * Völker, die ich nicht kannte, ‖ wurden meine Diener.

45 **S**obald sie von mir hörten, ge‖horchten sie mir. * Die Söhne der ‖ Fremde priesen mich. * 46 Die Söhne der Fremde duck‖ten sich nieder, * kamen her‖vor aus ihren Burgen.

47 **E**s lebt der HErr! Gepriesen sei mein Fels, hoch erhaben der Gott ‖ meines Heiles! * 48 Gott, der mir Rache schuf und so mir ‖ Völker unterwarf, * 49 der mich rettete vor meinen grim‖migen Feinden, * Du hast mich über meine Gegner erhöht, dem Mann der Ge‖walttat mich entrissen.

50 **D**arum will ich Dir danken unter den ‖ Völkern, HErr, * und ‖ Deinen Namen preisen! * 51 Er verlieh seinem König ‖ große Siege, * erwies seinem Gesalbten Huld, David und seinen ‖ Nachkommen für ewig.

Leicht verbeugt:

Ehre sei dem Vater ‖ und dem Sohne, * und ‖ dem Heiligen Geiste ….

9. *Der liturgische Gruß*

Der HErr sei mit euch.
A. Und mit deinem Geiste.

Lasset uns beten. *Alle knien nieder.*

10. *Bitteneröffnung*

IV. Kyrie [Cunctipotens Genitor Deus]

Allmächtiger Schöpfer Gott

3. Ton

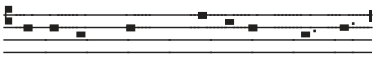

Heiliger Gott, Heiliger Starker,

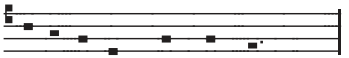

Heiliger Unsterblicher;

HErr, erbarme Dich.
A. HErr, erbarme Dich.

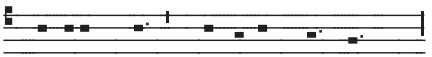

Heiliger Gott, Heiliger Starker,

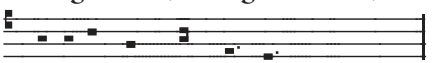

Heiliger Unsterblicher;

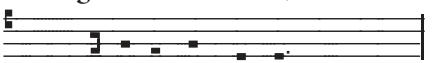

Christe, erbarme Dich.
A. Christe, erbarme Dich.

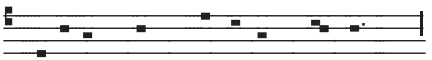

Heiliger Gott, Heiliger Starker,

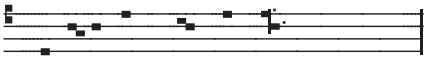

Heiliger Unsterblicher;

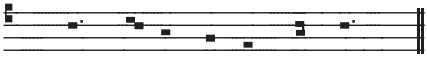

HErr, erbarme Dich unser.
A. HErr, erbarme Dich unser.

HErrengebet im 3. Ton

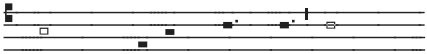

Vater unser im Himmel, geheiligt

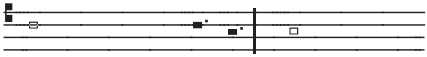

werde Dein Name; Dein Reich

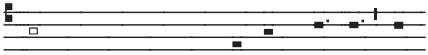

komme; Dein Wille geschehe, wie

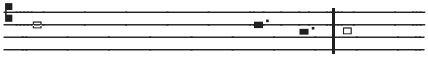

im Himmel so auf Erden. Unser

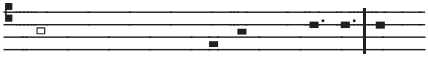

tägliches Brot gib uns heute und

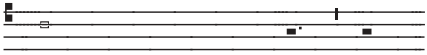

vergib uns unsere Schuld, wie

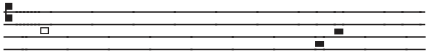

auch wir vergeben unseren

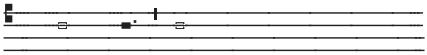

Schuldigern, und führe uns nicht

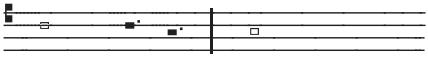

in Versuchung, sondern erlöse

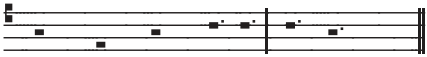

uns von dem Bösen. Amen.

11. *Bitten*

O HErr, erzeige uns Deine Barmherzigkeit; **A.** Wie wir unser Vertrauen ‖ auf Dich setzen.

Laß Deine Priester sich kleiden mit Gerechtigkeit; **A.** Und Deine Heiligen ‖ fröhlich sein.

O HErr, hilf Deinem Gesalbten; **A.** Und wenn wir zu Dir rufen, hör' uns ‖ gnädiglich.

O HErr, hilf Deinem Volk und segne Dein Erbteil; **A.** Leite sie und erhöhe sie ‖ ewiglich.

Friede sei in den Mauern ‖ Deines Zion; **A.** Und Fülle in ihren Palästen.

Gedenke Deiner im Glauben entschlafenen Heiligen;
A. Laß sie ruhen in Deinem Frieden und erwachen zu einer herrlichen ‖ Auferstehung.

Schaff' in uns, o HErr, ein ‖ reines Herz; **A.** Und nimm Deinen Heiligen Geist ‖ nicht von uns.

HErr, erhöre unser Gebet;
A. Und laß unser Rufen ‖ vor Dich kommen.

12. *Gebetsaufforderung*

Lasset uns beten.

13. *Versammlungsgebete*

13. 1. *Zeitgebet*

O allmächtiger Gott, der Du den Heiligen Geist auf Deine Auserwählten herabgesandt, der Du sie mit seinen mannigfachen Gaben ausgestattet, und sie zu Einer Gemeinschaft in dem mystischen Leibe Deines Sohnes verbunden hast; verleihe uns Gnade, alle diese Deine Gaben allezeit zu Deiner Ehre zu gebrauchen, reich zu sein an Glaube, Hoffnung und Liebe, wartend auf die Zukunft Deines Sohnes vom Himmel; damit wann Er erscheint, wir samt allen Deinen Heiligen von Ihm in Frieden erfunden, und durch Ihn in Deine glorreiche Gegenwart dargestellt werden – mit überschwenglicher Freude; durch denselben Jesum Christum, Deinen Sohn, unsern HErrn. **A.** Amen.

13. 2. *Wochengebet*

O HErr, neige gnädiglich Dein Ohr zu den Gebeten Deiner geringen Knechte, und damit sie das erhalten, um was sie bitten, laß sie nur verlangen, was vor Dir wohlgefällig ist; durch Christum Jesum, Deinen Sohn, unseren HErrn. **A.** Amen.

13. 3. *Tagesgebet*

Siegreicher Jesu, HErr der Kirche und Allherrscher, wir flehen Dich an, laß alle unsere Worte und Werke reiche Frucht tragen und erhalte uns in Deinem Licht, der Du mit dem Vater lebst und herrschst, in der Einheit des Heiligen Geistes, ein Gott, in Ewigkeit. **A.** Amen.

14. *Gebete*

O HErr, unser himmlischer Vater, allmächtiger, ewiger Gott, der Du uns wohlbehalten den Anfang dieses Tages hast erleben lassen; bewahre uns durch Deine mächtige Kraft und gib, daß wir heute in keine Sünde fallen, noch in irgend eine Gefahr geraten, sondern daß all unser Wandel durch Deine Führung so geleitet werde, daß wir allezeit tun, was recht ist vor Deinem Angesicht; durch Jesum Christum, unseren HErrn.
A. Amen.

Allmächtiger, barmherziger Vater, der Du uns die Verheißung dieses und des zukünftigen Lebens gegeben hast; wir bitten Dich, Du wollest uns Deinen Segen geben für alles, was wir besitzen, und verleihe, daß es uns an Kleidung und Nahrung genügt, damit unsere Tage von Ruhe und Frieden erfüllt seien. Sei mit allen, die ihr Tagewerk begonnen haben, und erfreue ihre Herzen durch den Ertrag ihrer Arbeit. Verleihe auch allen Vermögenden Deine Gnade, mildtätig mit ihrem Gute umzugehen, den Armen verschaffe Du jederzeit Hilfe und Schutz, damit Dich jeder in seinem Stande rühme und lobe, um Jesu

Christi willen, unseres HErrn.
A. Amen.

15. *Fürbittgebete*

Erwacht ist unsere Seele von der Nacht zu Dir, o Gott, denn das Licht Deiner Gebote leuchtet auf Erden. Lehre uns Rechtschaffenheit und Wahrheit üben in Deiner Furcht; denn Dich loben und preisen wir, der Du wahrhaftig unser Gott bist. Neige Dein Ohr zu uns und erhöre uns; gedenke aller, o HErr, die nun vor Dir erscheinen, und errette uns durch Deine Macht, um Jesu Christi willen, unseres HErrn. **A.** Amen.

Gott und Vater unseres HErrn Jesu Christi, Du hast uns wiederum aufgerichtet und zum Gebet versammelt. Erweise uns Gnade, damit Dich unsre Lippen preisen, und nimm die Huldigung unsres Dienstes an. Lehre uns Deine himmlische Satzung, denn vollkommen zu beten wissen wir nicht, wenn Du, o HErr, uns durch Deinen Heiligen Geist nicht anleitest. Verzeihe, vergib und übe Nachsicht mit unserer Unvollkommenheit. Würdest Du die Übertretungen beachten, HErr, wer könnte vor Dir bestehen? Bei Dir ist jedoch unsere Erlösung, unser Heil bist Du und unser Helfer, der Heilige und der mächtige Schirmherr unseres Lebens; deshalb lobpreisen wir die Macht Deines Reiches, des Vaters und des Sohnes und des Heiligen Geistes, heute und täglich, und in alle Ewigkeit. **A.** Amen.

16. *Danksagung – dazu stehen:*

Allmächtiger Gott, Vater aller Barmherzigkeit, wir, Deine unwürdigen Diener, sagen Dir demütig und herzlich Dank, für alle Deine Güte und Liebe gegen uns und gegen alle Menschen.

Wir preisen Dich für unsere Erschaffung und Erhaltung, und für alle Segnungen dieses Lebens; vor allem aber für Deine unschätzbare Liebe in der Erlösung der Welt durch unsern HErrn Jesum Christum; für die Mittel der Gnade und für die Hoffnung der Herrlichkeit.

Und wir bitten Dich, verleihe uns ein so lebendiges Bewußtsein aller Deiner Gnadenerweisungen, daß unsere Herzen mit aufrichtiger Dankbarkeit erfüllt seien, und wir Dein Lob verkünden nicht allein mit unseren Lippen, sondern auch mit unserem Leben, indem wir uns ganz Deinem Dienste hingeben, und unser Leben lang vor Dir wandeln in Heiligkeit und Gerechtigkeit, und warten auf die selige Hoffnung und herrliche Erscheinung des großen Gottes und unseres Heilandes Jesu Christi; welchem mit Dir und dem Heiligen Geiste sei alle Ehre und Ruhm in Ewigkeit. **A.** Amen.

17. *Priesterliche Fürbitte*

Lied

Heilig, Heilig, Heilig, * sei gepriesen ohne End, * Starker Gott im Sakrament!

Gebet

Allmächtiger, ewiger Gott, allbarmherziger Vater, in dessen Gegenwart unser HErr Jesus Christus, unser Hohenpriester und Fürsprecher, nicht aufhört, durch die Verdienste seines Leidens Fürbitte für uns einzulegen; wir bitten Dich demütig, blicke herab auf uns, Deine unwürdigen Diener, die wir in seinem Namen uns Dir nahen und auf Deinem Altar diese heiligen Gaben darstellen, das Gedächtnis des einen Opfers, das einmal für uns dargebracht wurde, und um der Verdienste willen jenes seines Opfers, erhöre Du im Himmel, Deiner Wohnstätte, die Bitten und Gebete, welche vor Dich gebracht worden sind in Deiner heiligen Kirche. Gieße die Fülle Deines Erbarmens über alle Deine Geschöpfe aus; befestige Deine Kirche mit himmlischer Gnade; sammle Dir die Vollzahl Deiner Auserwählten; erquicke Deine entschlafenen Heiligen mit Frieden und Freude, und beschleunige die Zukunft und das Reich Deines Sohnes, welchem mit Dir, o allmächtiger Vater, und dem Heiligen Geiste, dem einen lebendigen und wahren Gott, sei alle Ehre und Ruhm, Anbetung und Lob, nun und immerdar. **A.** Amen.

18. *Hymnus – alle stehen:*

1. **D**er helle Schein der Herrlichkeit * erleuchtet uns die Ewigkeit; * Du Wesenseiner, unser Gott, * verheißest Sieg aus aller Not.

2. **W**ie Du emporgestiegen bist, * so kommst Du wieder, König Christ, * als HErr und Gott, zu Deinem Ruhm, * machst uns zu Deinem Eigentum.

3. **V**or uns, o Jesu, allezeit * bist Du der Geist der Heiligkeit, * damit Dein Leben uns erfüllt * und alle Sterblichkeit verhüllt.

Leicht verbeugt:

4. **S**o preist Dich ehrfurchtsvoll die Schar, * den Vater in Dir – wunderbar, * den Hauch der Gottheit, Einigkeit, * sie jubelt Dir in Ewigkeit. Amen.

19. *Die Morgenbetrachtung*

20. *Lied des Zacharia*

Stehend:

Gepriesen † sei der HErr, der Gott ‖ Israels * denn Er hat sein Volk besucht und ge‖schaffen ihm Erlösung; * Er hat uns einen starken Ret‖ter erweckt * im Hause ‖ seines Knechtes David.

So hat Er verheißen von ‖ alters her * durch den Mund seiner ‖ heiligen Propheten. * Er hat uns errettet vor

‖ unsern Feinden * und aus der Hand ‖ aller, die uns hassen;

Er hat das Erbarmen mit den Vätern an uns vollendet und an seinen heiligen ‖ Bund gedacht, * an den Eid, den Er unserem Vater Abra‖ham geschworen hat; * Er hat uns geschenkt, daß wir aus Feindeshand befreit, Ihm furchtlos dienen in Heiligkeit und Ge‖rechtigkeit * vor seinem Angesicht ‖ alle unsere Tage.

Und du, Kind, wirst Prophet des ‖ Höchsten heißen; * denn Du wirst dem HErrn vorangehen und ‖ Ihm den Weg bereiten. * Du wirst sein Volk mit der Erfahrung des ‖ Heils beschenken * in der Ver‖gebung aller Sünden.

Durch die barmherzige Liebe ‖ unsres Gottes * wird uns besuchen das aufstrahlen‖de Licht aus der Höhe, * um allen zu leuchten, die in Finsternis sitzen und im Schat‖ten des Todes, * und unsere Schritte zu lenken ‖ auf den Weg des Friedens.

Knieend:

Ehre sei dem Vater ‖ und dem Sohne * und ‖ dem Heiligen Geiste, * wie es war im Anfang, so jetzt und ‖ allezeit * in ‖ Ewigkeit. Amen.

21. *Segen – Liturg*

✝**D**ie Gnade unseres HErrn Jesu Christi und die Liebe Gottes und die Gemeinschaft des Heiligen Geistes sei mit euch allen immerdar. **A.** Amen.

Göttliche Lesung: Evangelium Jesu Christi nach Markus – 16, 9 - 20

Eingangslied

O sel'ges Licht der Herrlichkeit

1. **O** sel'ges Licht der Herrlichkeit, * Du hochgelobte Einigkeit: * erhelle uns mit Deinem Schein, * gieß Licht in unser Herz hinein.
2. **Z**ur Zeit der Sonne Niedergang, * sieh uns vom Himmel gnädig an; * damit uns kräftige Dein Wort, * wie heute, so auch immerfort.

1. *Anrufung*

Im Namen des Vaters † und des Sohnes und des Heiligen Geistes. **A.** Amen.

2. *Sündenbekenntnis*

Lasset uns beten. – *knien*

Alle: Wir danken Dir, HErr, Gott der Mächte, daß Du uns gewürdigt hast, zu dieser Stunde wieder vor Deinen heiligen Altar zu treten und um Deine Barmherzigkeit zu flehen für unsere Sünden und für die Irrtümer Deines gesamten Volkes. Nimm, o HErr, unser Gebet an. Würdige uns, Dir Gebete, flehentliche Bitten und geistliche Opfer für Dein ganzes Volk darzubringen. Mache uns, die Du zu Deinem Dienste bestellt hast, fähig, Dich allezeit und überall in der Kraft des Heiligen Geistes ohne Schuld und Tadel, mit dem Zeugnis eines reinen Gewissens anzurufen, auf daß Du uns in Deiner großen Güte erhören und erlösen mögest, durch Jesum Christum, unseren HErrn. **A.** Amen.

3. *Absolution*

Der allmächtige Gott, der Vater unseres HErrn, Jesu Christi, der nicht will den Tod des Sünders, sondern daß er sich bekehre von seinem gottlosen Wesen und lebe; Er sei euch gnädig, schenke † euch völlige Erlassung und Vergebung und spreche euch los von allen euren Sünden, Missetaten und Übertretungen. **A.** Amen.

4. *Friedensgruß – des höheren Amtes:*

Friede sei mit euch. **A.** Amen.

5. *Aufruf*

O HErr, öffne Du unsere Lippen. **A.** Und unser Mund soll Dein Lob verkünden.

O Gott, errett' uns schleunig.
A. O HErr, eile uns zu helfen.

Stehend: **E**hre sei dem Vater und dem Sohne und dem Heiligen Geiste: **A.** Wie es war im Anfang, so jetzt und allezeit, in Ewigkeit. Amen.

6. *Lesung vor dem HErrn – alle sitzen.*

Dieses Wort sei Stärkung unserem Glauben. *Aufstehen.* **A.** Dank sei Dir, o Gott.

7. *Alle sprechen gemeinsam:*

Ich glaube an Gott, Vater den Allmächtigen, Schöpfer Himmels und der Erde. Und an Jesum Christum, seinen eingeborenen Sohn, unseren HErrn, der empfangen ist vom Heiligen Geiste, geboren aus Maria, der Jungfrau, gelitten unter Pontio Pilato, gekreuzigt, gestorben und begraben. Abgestiegen in das Totenreich, am dritten Tage wieder auferstanden von den Toten, aufgefahren in die Himmel, sitzt zur Rechten Gottes, des allmächtigen Vaters, woher er kommen wird, zu richten Lebende und Tote. Ich glaube an den Heiligen Geist, die heilige katholische Kirche, Gemeinschaft der Heiligen, Vergebung der Sünden, Auferstehung des Fleisches und das ewige Leben. Amen.

8.1. *Großer Lobpreis*

Off. 11 [16]*Und die vierundzwanzig Ältesten, die vor Gott auf ihren Thronen sitzen, warfen sich nieder, beteten Gott an und sprachen:*

8. Ton

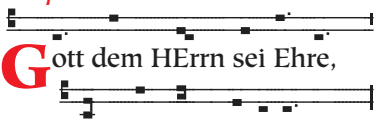

Gott dem HErrn sei Ehre, immerdar – allezeit.

A. *Wiederholen.*

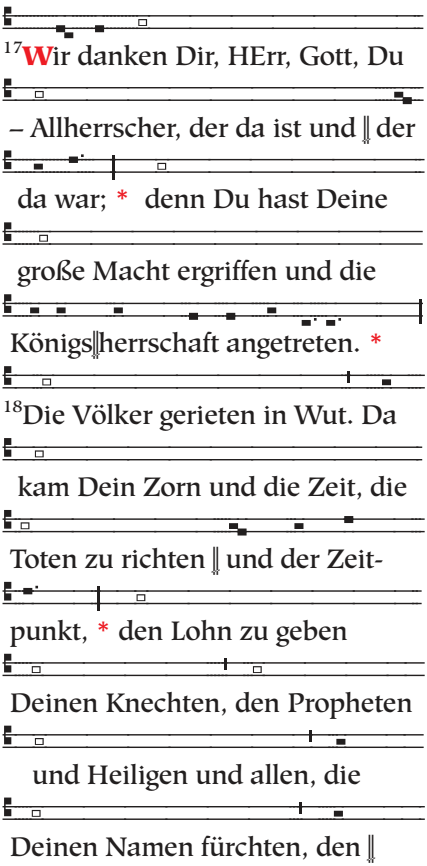

[17]Wir danken Dir, HErr, Gott, Du – Allherrscher, der da ist und ‖ der da war; * denn Du hast Deine große Macht ergriffen und die Königs‖herrschaft angetreten. * [18]Die Völker gerieten in Wut. Da kam Dein Zorn und die Zeit, die Toten zu richten ‖ und der Zeitpunkt, * den Lohn zu geben Deinen Knechten, den Propheten und Heiligen und allen, die Deinen Namen fürchten, den ‖ Kleinen und den Großen.

A. Gott dem HErrn sei Ehre ...

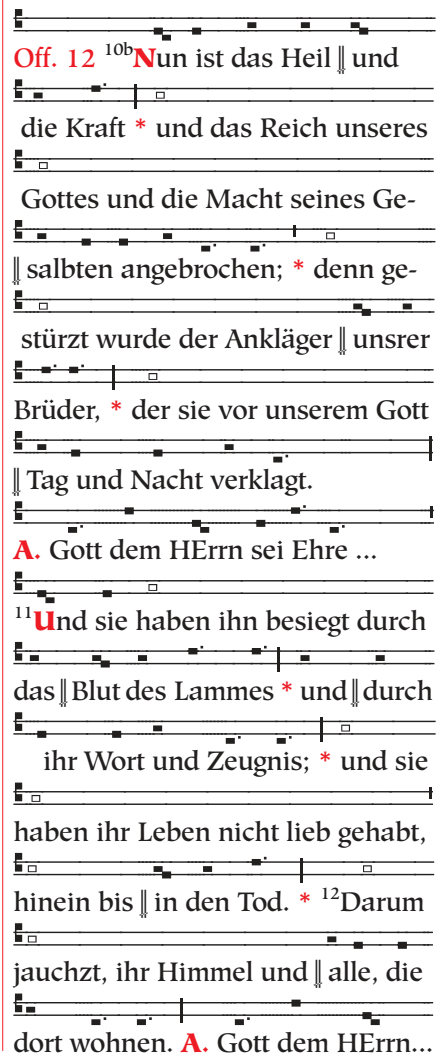

Off. 12 [10b]Nun ist das Heil ‖ und die Kraft * und das Reich unseres Gottes und die Macht seines Ge‖salbten angebrochen; * denn gestürzt wurde der Ankläger ‖ unsrer Brüder, * der sie vor unserem Gott ‖ Tag und Nacht verklagt.

A. Gott dem HErrn sei Ehre ...

[11]Und sie haben ihn besiegt durch das ‖ Blut des Lammes * und ‖ durch ihr Wort und Zeugnis; * und sie haben ihr Leben nicht lieb gehabt, hinein bis ‖ in den Tod. * [12]Darum jauchzt, ihr Himmel und ‖ alle, die dort wohnen. **A.** Gott dem HErrn...

Ehre sei dem Vater ‖ und dem Sohne, * und ‖ dem Heiligen Geiste. * Wie es war im Anfang, so jetzt und ‖ allezeit, * in ‖ Ewigkeit. Amen.

A. Gott dem HErrn sei Ehre, immerdar – allezeit.

8.2. *Psalm*

Ps. 43 [1]**S**chaffe mir ‖ Recht, o Gott, * und führe meine Sache gegen ein ‖ unheiliges Volk! * Vor Lügnern und Frevlern rette mich! [2] Denn Du, o Gott, bist ‖ meine Stärke. * Warum hast Du mich verstoßen? Warum muß ich traurig einher‖geh'n, vom Feind bedrängt?

[3]**S**ende Dein Licht und ‖ Deine Wahrheit! * Sie mögen mich leiten und führen zu Deinem heiligen Berg ‖ und zu Deiner Wohnstatt! * [4]So will ich zum Altare ‖ Gottes treten, * zu Gott, der mich er‖freut von Jugend an.

Auf der Harfe will ich Dich preisen, ‖ HErr, mein Gott! * [5]Was bist du so betrübt, meine Seele, und ‖ so traurig in mir? * Harre auf Gott, denn ich werde ‖ ihn noch preisen, * meinen ‖ Helfer, meinen Gott.

Leicht verbeugt:

Ehre sei dem Vater ‖ und dem Sohne, * und ‖ dem Heiligen Geiste. * Wie es war im Anfang, so jetzt und ‖ allezeit, * in ‖ Ewigkeit. Amen.

9. *Der liturgische Gruß*

Der HErr sei mit euch.
A. Und mit deinem Geiste.

Lasset uns beten. *oder:*

Laßt uns beten zu Gott, dem HErrn, der uns zu seinem Volk erwählt hat: *Alle knien nieder.*

10. *Bitteneröffnung*

HErr, erbarme Dich (unser).
A. HErr, erbarme Dich unser.

Christe, erbarme Dich unser.
A. Christe, erbarme Dich unser.

HErr, erbarme Dich unser.
A. HErr, erbarme Dich unser.

Vater unser im Himmel, geheiligt werde Dein Name; Dein Reich komme; Dein Wille geschehe, wie im Himmel so auf Erden. Unser tägliches Brot gib uns heute und vergib uns unsere Schuld, wie auch wir vergeben unseren Schuldigern, und führe uns nicht in Versuchung, sondern erlöse uns von dem Bösen. Amen.

11. *Die Bitten vom Dienstag*

Du sprichst zu uns durch die Zei‖chen der Zeit: **A.** gib, daß alle Christen ihren Glauben auf dem einen HErrn in der ‖ Einheit bauen.

Behüte alle En‖gel und Bischöfe: **A.** und stärke ihre Mitarbeiter in ‖ ihrem Dienst.

Erbarme Dich aller Häupter in ‖ Deiner Kirche: **A.** Und gib, daß sie sich Dir ‖ unterwerfen.

Bewahre die Völker vor Angst ‖ und Verzweiflung: **A.** Erlöse sie durch Christi Kommen aus der ‖ Zeit der Trübsal.

(**D**ich bittend um die Gesundheit von *N.N.* flehen wir,) Stehe denen bei, die sich dem Dienst an den ‖ Kranken widmen: **A.** Schenke ihnen Herzlichkeit ‖ und Geduld.

Du öffnest und nie‖mand kann schließen: **A.** Öffne Deinen entschlafenen Heiligen mit allen Deinen Erstlingen das Tor zum e‖wigen Leben.

12. *Gebetsaufforderung*

Lasset uns beten.

13. *Versammlungsgebete*

13. 1. *Zeitgebet*

O allmächtiger Gott, der Du den Heiligen Geist auf Deine Auserwählten herabgesandt, der Du sie mit seinen mannigfachen Gaben ausgestattet, und sie zu Einer Gemeinschaft in dem mystischen Leibe Deines Sohnes verbunden hast; verleihe uns Gnade, alle diese Deine Gaben allezeit zu Deiner Ehre zu gebrauchen, reich zu sein an Glaube, Hoffnung und Liebe, wartend auf die Zukunft Deines Sohnes vom Himmel; damit wann Er erscheint, wir samt allen Deinen Heiligen von Ihm in Frieden erfunden, und durch Ihn in Deine glorreiche Gegenwart dargestellt werden – mit überschwenglicher Freude; durch denselben Jesum Christum, Deinen Sohn, unsern HErrn. **A.** Amen.

13. 2. *Wochengebet*

O HErr, neige gnädiglich Dein Ohr zu den Gebeten Deiner geringen Knechte, und damit sie das erhalten, um was sie bitten, laß sie nur verlangen, was vor Dir wohlgefällig ist; durch Christum Jesum, Deinen Sohn, unseren HErrn. **A.** Amen.

13. 3. *Tagesgebet*

Siegreicher Jesu, HErr der Kirche und Allherrscher, wir flehen Dich an, laß alle unsere Worte und Werke reiche Frucht tragen und erhalte uns in Deinem Licht, der Du mit dem Vater lebst und herrschst, in der Einheit des Heiligen Geistes, ein Gott, in Ewigkeit. **A.** Amen.

14. *Gebete*

Großer und Wunderbarer, Gott, Du Allherrscher, Du beherrschst alles in unbeschreiblicher Güte und grenzenloser Fürsorge. Auf unsrem Weg wurde uns unter Deiner Obhut alles zuteil, was wir heute erlebt und dank Deiner Vorsehung erfahren haben. Du bist es, der uns zum Unterpfand Deines verheißenen Reiches hierher gebracht und so vor mancherlei Übel bewahrt hat: wir bitten Dich, laß uns diesen Abend auch in Gerechtigkeit und Wahrheit vor dem Antlitz Deiner göttlichen Herrlichkeit vollenden, damit wir Dir danken, dem allein guten und menschenlie-

benden Gott, dem Vater und dem Sohn und dem Heiligen Geist, jetzt und allezeit, in Ewigkeit. **A.** Amen.

Allmächtiger Gott, der Du den Wankenden das Licht Deiner Wahrheit leuchten läßt, damit sie wiederkehren auf den Pfad der Gerechtigkeit; gewähre allen, die in die Gemeinschaft des Evangeliums Jesu Christi aufgenommen sind, daß sie alles vermeiden, was ihrem Bekenntnis widerspricht, und allem nachstreben, was demselben gemäß ist; durch Jesum Christum, unseren HErrn. **A.** Amen.

15. *Fürbittgebete*

Erleuchte unsere Finsternis, o HErr, und beschütze uns durch Deine große Barmherzigkeit vor allen Gefahren und Unfällen dieser Nacht; gedenke aller, die Dich vor ihrer Nachtruhe aufsuchen und zu Dir beten - nimm uns alle in Deine schützenden Hände auf, um der Liebe Jesu Christi willen, unseres HErrn. **A.** Amen.

HErr, unser Gott, Du hast die Himmel geneigt und bist zum Heil der gesamten Menschheit herabgestiegen; schau auf jene, die Dein Zeugnis angenommen haben und keine Menschenhilfe erwarten, sondern auf Deine Gnade harren und sehnlich Dein Heil erwarten. Behüte sie jederzeit, auch an diesem Abend und dieser anbrechenden Nacht, vor jedem Feind und feindlichem Werk des Bösen, vor eitlen Gedanken und arglistigem Sinn; denn gelobt und hoch zu preisen ist das Reich Deiner Herrschaft, des Vaters und des Sohnes und des Heiligen Geistes, jetzt und allezeit, in Ewigkeit. **A.** Amen.

16. *Danksagung – dazu stehen:*

Allmächtiger Gott, Vater aller Barmherzigkeit, wir, Deine unwürdigen Diener, sagen Dir demütig und herzlich Dank, für alle Deine Güte und Liebe gegen uns und gegen alle Menschen.

Wir preisen Dich für unsere Erschaffung und Erhaltung, und für alle Segnungen dieses Lebens; vor allem aber für Deine unschätzbare Liebe in der Erlösung der Welt durch unsern HErrn Jesum Christum; für die Mittel der Gnade und für die Hoffnung der Herrlichkeit.

Und wir bitten Dich, verleihe uns ein so lebendiges Bewußtsein aller Deiner Gnadenerweisungen, daß unsere Herzen mit aufrichtiger Dankbarkeit erfüllt seien, und wir Dein Lob verkünden nicht allein mit unseren Lippen, sondern auch mit unserem Leben, indem wir uns ganz Deinem Dienste hingeben, und unser Leben lang vor Dir wandeln in Heiligkeit und Gerechtigkeit, und warten auf die selige Hoffnung und herrliche Erscheinung des großen Gottes und unseres Heilandes Jesu Christi; wel-

chem mit Dir und dem Heiligen Geiste sei alle Ehre und Ruhm in Ewigkeit. **A.** Amen.

17. *Priesterliche Fürbitte*

Lied

Heiliger Gott und HErr, Heiliger Starker, Heiliger Unsterblicher, – HErr, erbarme Dich! * Heilig, Heilig, Heilig, Vater im Himmel, sei gepriesen ewig, HErr Gott Sabaot.

Gebet

Allmächtiger, ewiger Gott, allbarmherziger Vater, in dessen Gegenwart unser HErr Jesus Christus, unser Hohenpriester und Fürsprecher, nicht aufhört, durch die Verdienste seines Leidens Fürbitte für uns einzulegen; wir bitten Dich demütig, blicke herab auf uns, Deine unwürdigen Diener, die wir in seinem Namen uns Dir nahen und auf Deinem Altar diese heiligen Gaben darstellen, das Gedächtnis des einen Opfers, das einmal für uns dargebracht wurde, und um der Verdienste willen jenes seines Opfers, erhöre Du im Himmel, Deiner Wohnstätte, die Bitten und Gebete, welche vor Dich gebracht worden sind in Deiner heiligen Kirche. Gieße die Fülle Deines Erbarmens über alle Deine Geschöpfe aus; befestige Deine Kirche mit himmlischer Gnade; sammle Dir die Vollzahl Deiner Auserwählten; erquicke Deine entschlafenen Heiligen mit Frieden und Freude, und beschleunige die Zukunft und das Reich Deines Sohnes, welchem mit Dir, o allmächtiger Vater, und dem Heiligen Geiste, dem einen lebendigen und wahren Gott, sei alle Ehre und Ruhm, Anbetung und Lob, nun und immerdar. **A.** Amen.

18. *Hymnus – alle stehen:*

1. **A**llmächt’ger Herrscher, wahrer Gott * Du lenkst den Lauf der ganzen Welt, * dem Morgen gibst Du mildes Licht, * dem Mittag aber Sonnenglut.

2. **D**es Streites Gluten lösche aus * und tilge böse Sinneslust * verleih’ dem Körper Heil und Kraft * und wahren Frieden jedem Herz.

Leicht verbeugt:

3. **G**ewähr uns dies, Gott Vater mild * und Du, Gott Sohn, sein Ebenbild, * die ihr mit Gott, dem Heil’gen Geist, * herrscht und regiert durch alle Zeit. Amen.

19. *Die Abendbetrachtung*

20. *Loblied Mariens*

Stehend:

Meine Seele er‖hebt † den HErrn * und mein Geist jubelt ‖ in Gott, meinem Retter. * Denn Er hat ‖ angesehen * die Nied‖rigkeit seiner Magd.

Siehe, ‖ von nun an * preisen mich se‖lig alle Geschlechter. * Denn der Mächtige hat Großes an ‖ mir getan, * und ‖ heilig ist sein Name.

Er erbarmt sich von Geschlecht ‖ zu Geschlecht * über ‖ alle, die Ihn fürchten. * Er vollbringt mit seinem Arm macht‖volle Taten: * Er zerstreut, die im Her‖zen voll Hochmut sind.

Er stürzt die Mächti‖gen vom Thron * und er‖höht die Niedrigen. * Die Hungernden beschenkt Er mit ‖ seinen Gaben * und ent‖läßt die Reichen leer.

Er nimmt sich seines Knechtes Is‖rael an * und ‖ denkt an sein Erbarmen, * das Er unsern Vätern ver‖heißen hat, * Abraham und seinen Nach‖kommen ewiglich.

Kniend:

Ehre sei dem Vater ‖ und dem Sohne * und ‖ dem Heiligen Geiste, * wie es war im Anfang, so jetzt und ‖ allezeit * in ‖ Ewigkeit. Amen.

21. *Segen – Liturg*

†**D**ie Gnade unseres HErrn Jesu Christi und die Liebe Gottes und die Gemeinschaft des Heiligen Geistes sei mit euch allen immerdar. **A.** Amen.

‘74. Mittwoch

☩ *Morgengebet*

Göttliche Lesung: Buch des Propheten Nahum – 1, 9– 2, 1

1. *Anrufung*

Im Namen des Vaters † und des Sohnes und des Heiligen Geistes. **A.** Amen.

2. *Sündenbekenntnis*

Lasset uns beten. – *knien*

Alle: Wir danken Dir, HErr, Gott der Mächte, daß Du uns gewürdigt hast, zu dieser Stunde wieder vor Deinen heiligen Altar zu treten und um Deine Barmherzigkeit zu flehen für unsere Sünden und für die Irrtümer Deines gesamten Volkes. Nimm, o HErr, unser Gebet an. Würdige uns, Dir Gebete, flehentliche Bitten und geistliche Opfer für Dein ganzes Volk darzubringen. Mache uns, die Du zu Deinem Dienste bestellt hast, fähig, Dich allezeit und überall in der Kraft des Heiligen Geistes ohne Schuld und Tadel, mit dem Zeugnis eines reinen Gewissens anzurufen, auf daß Du uns in Deiner großen Güte erhören und erlösen mögest, durch Jesum Christum, unseren HErrn. **A.** Amen.

3. *Absolution*

Der allmächtige Gott, der Vater unseres HErrn, Jesu Christi, der nicht will den Tod des Sünders, sondern daß er sich bekehre von seinem gottlosen Wesen und lebe; Er sei euch gnädig, schenke † euch völlige Erlassung und Vergebung und spreche euch los von allen euren Sünden, Missetaten und Übertretungen. **A.** Amen.

4. *Friedensgruß – des höheren Amtes:*

Friede sei mit euch. **A.** Amen.

5. *Aufruf*

O HErr, öffne Du unsere Lippen. **A.** Und unser Mund soll Dein Lob verkünden.

O Gott, errett' uns schleunig.
A. O HErr, eile uns zu helfen.

Stehend: **E**hre sei dem Vater und dem Sohne und dem Heiligen Geiste: **A.** Wie es war im Anfang, so jetzt und allezeit, in Ewigkeit. Amen.

6. *Lesung vor dem HErrn – alle sitzen.*

Dieses Wort sei Stärkung unserem Glauben. *Aufstehen.* **A.** Dank sei Dir, o Gott.

7. *Alle sprechen gemeinsam:*

Ich glaube an Gott, Vater den Allmächtigen, Schöpfer Himmels und der Erde. Und an Jesum Christum, seinen eingeborenen Sohn, unseren HErrn, der empfangen ist vom Heiligen Geiste, geboren aus Maria, der Jungfrau, gelitten unter Pontio Pilato, gekreuzigt, gestorben und begraben. Abgestiegen in das Totenreich, am dritten Tage wieder auferstanden von den Toten, aufgefahren in die Himmel, sitzt zur Rechten Gottes, des allmächtigen Vaters, woher er kommen wird, zu richten Lebende und Tote. Ich glaube an den Heiligen Geist, die heilige katholische Kirche, Gemeinschaft der Heiligen, Vergebung der Sünden, Auferstehung des Fleisches und das ewige Leben. Amen.

8. *Psalm*

Ps. 20 [2]**A**m Tag der Not erhöre ‖ dich der HErr, * der Name des Gottes ‖ Jakobs schütze dich! * [3]Er sende dir Hilfe vom ‖ Heiligtum * und sei dir Stütze von Sion aus!

[4]**E**r gedenke all deiner Gaben, dein Opfer möge ihm ‖ wohlgefallen! * [5]Er gebe dir nach deines Herzens Wunsch, all deine Pläne erfülle er! * [6]Dann wollen wir jubeln über ‖ Deinen Sieg, * uns im Namen unseres Gottes ‖ um das Banner scharen.

Der HErr erfülle dir jegliche Bitte! * [7]Schon weiß ich: Der HErr ‖ hilft seinem Gesalbten, * erhört ihn von seinem heiligen ‖ Himmel her * durch die machtvolle ‖ Hilfe seiner Rechten.

[8]**D**ie anderen vertrauen auf Wagen und Rosse, * wir aber rufen den Namen des HErrn, ‖ unsres Gottes, an. * [9]Jene brechen zusammen und stürzen, doch wir stehen aufrecht und ‖ halten stand. * [10]HErr, hilf dem König! Erhöre uns am ‖ Tage, da wir rufen.

Ehre sei dem Vater ‖ und dem Sohne, * und ‖ dem Heiligen Geiste. * Wie es war im Anfang, so jetzt und ‖ allezeit, * in ‖ Ewigkeit. Amen.

9. *Der liturgische Gruß*

Der HErr sei mit euch.
A. Und mit deinem Geiste.

Lasset uns beten. *Alle knien nieder.*

10. *Litaneibitten – Hirt*

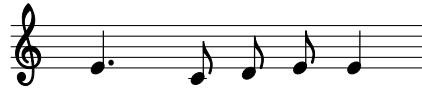

HErr, er –bar-me Dich.
A. HErr, er –bar-me Dich.

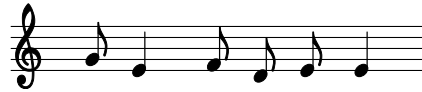

Christe, er –barme Dich.
A. Christe, er –barme Dich.

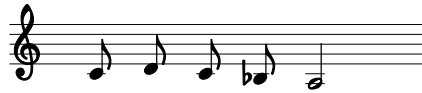

HErr, er –bar–me Dich.
A. HErr, er –bar–me Dich.

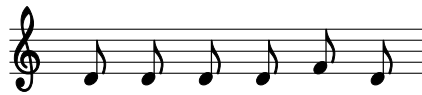

Gott Va – ter im Himmel,

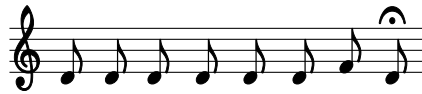

A. sei uns armen Sündern gnädig.

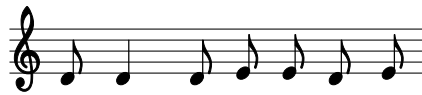

Gott Sohn, Er – lö–ser der Welt,

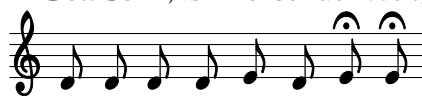

A. sei uns armen Sündern gnädig.

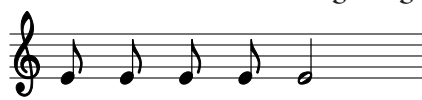

Gott Hei —li— ger Geist,

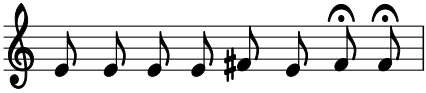

Geist vom Vater und vom Sohne,

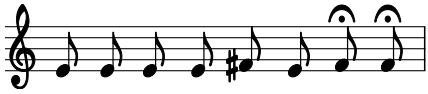

A. sei uns armen Sündern gnädig.

Danach singt der Liturg:

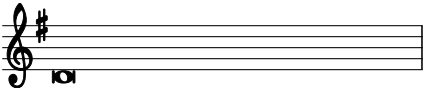

Gedenke, o HErr, Deiner Barmherzigkeit der Vergebung aller Sünden;

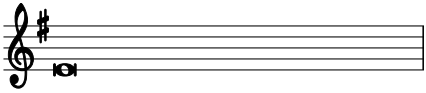

´verschone uns, o HErr, verschone Dein Volk, das Du mit Deinem teuren Blut er-

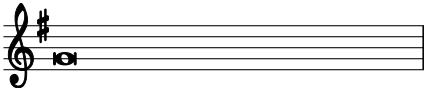

´löst hast

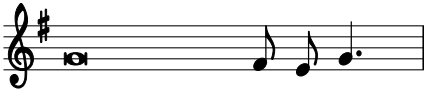

und hab' Mit – `leid mit uns.

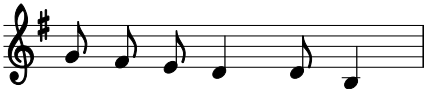

A. Verscho-ne uns, o HErr.

Vor allem Bösen und Unheil; vor der Übertretung Deines Gesetzes;´ vor aller dämonischen List und Versuchung; vor Deinen Strafen und Ge´richten, und vor der ewi`gen Verdammnis. **A.** Behüte uns, o HErr.

Von Zorn, Haß und allem bösen Willen; ´von Stolz und Hochmut, Spott und Verrat; von Gleichgültigkeit und ´Trägheit und al`ler Lieblosigkeit. **A.** Erlöse uns, o HErr.

Von Sucht und Unzucht; ´von der Mißachtung des Lebens und dem Kindermord; von Ungerechtigkeit und allem Betrug der ´Welt, des Fleisches `und des Teufels. **A.** Erlöse uns, o HErr.

Vor Unwetter und Katastrophen; ´vor Hunger, Krieg und Krankheit; vor Vergiftung und Verseuchung der ´Erde, vor Massenmord und einem plötz`lichen Tode. **A.** Behüte uns, o HErr.

Vor Gewalttaten und Unterdrückung; ´vor aller Häresie und Spaltung; vor Schwermut und Verzweiflung, vor Verblendung des ´Geistes und Verachtung Deines Wortes und Dei`ner Gebote. **A.** Behüte uns, o HErr.

Durch das Geheimnis Deiner heiligen Menschwerdung; ´durch Deine heilige Geburt und Beschneidung; durch Deine ´Taufe, Dein Fasten und Dei`ne Versuchung. **A.** Erlöse uns, o HErr.

Durch Deinen Todeskampf und blutigen Schweiß; durch Dein ´ Kreuz und Leiden; durch Dein teures Sterben und Begräbnis; durch Deine glorreiche Auferstehung und ´Himmelfahrt; und durch die Herabkunft des Hei`ligen Geistes.
A. Erlöse uns, o HErr.

Durch Deine ´Gegenwart bis zum Ende der ´Zeit und am Tag Deiner herrlichen Erschei`nung und Wiederkunft. **A.** Erlöse uns, o HErr.

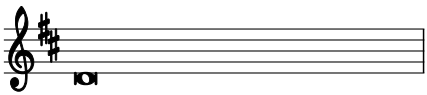

Wir Sünder bitten Dich,

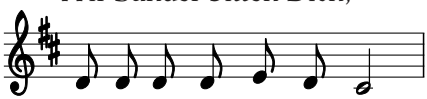

er–hö–re uns HErr und Gott.

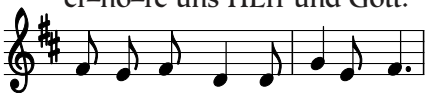

A. Wir bitten Dich, er –höre uns.

Hirt setzt fort:

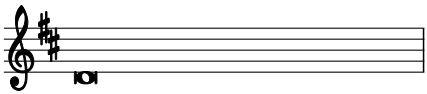

Um den Frieden von oben und um das Heil unserer Seelen,

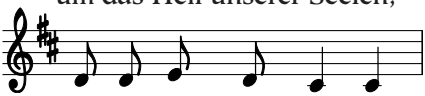

laßt uns zum HErrn flehen:

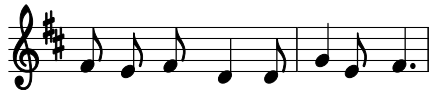

A. Wir bitten Dich, er –höre uns.

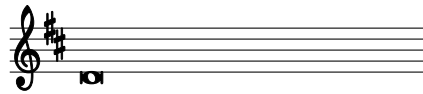

Um den Frieden der ganzen Welt; um den Wohlstand der heiligen

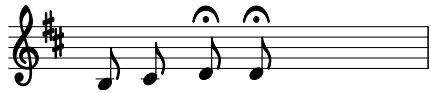

/ Kirche Got – tes

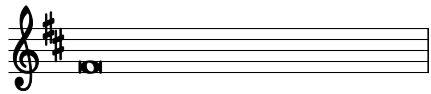

´ und um die Vereinigung aller auf den rechten Weg des

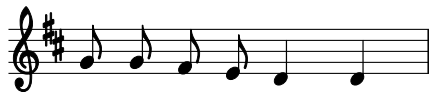

´Glaubens `und des Le — bens,

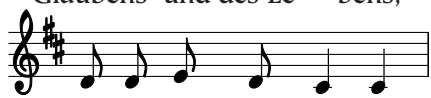

laßt uns zum HErrn flehen:

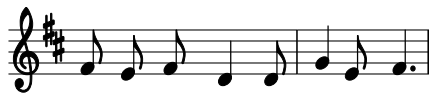

A. Wir bitten Dich, er –höre uns.

Um den Segen für Apostel, Propheten, Evangelisten, Hir/ten und Lehrer, ´damit die Heiligen für die Erfüllung ihres Dienstes zugerüstet und wir voll´kommene `Menschen werden und Christus in seiner voll-

endeten Gestalt darstellen, laßt uns zum HErrn flehen: **A.** Wir bitten Dich, erhöre uns.

Um die Erleuchtung aller Bischöfe, Priester und Diakone, ´damit sie das Evangelium in Lehre und ´Le`ben verkünden, laßt uns zum HErrn flehen: **A.** Wir bitten Dich, erhöre uns.

Um das Glück Jerusalems, um die Heiligung aller Orte, in welchen Chri/stus, der HErr war ´und um die Be´freiung des `Berges Zion, laßt uns zum HErrn flehen: **A.** Wir bitten Dich, erhöre uns.

Um Bewahrung und Erhaltung des ge/samten Volkes, ´der Beschnittenen am Herzen und am ´Fleische für `unsern Gott, laßt uns zum HErrn flehen: **A.** Wir bitten Dich, erhöre uns.

Für (dieses Land und) diesen Ort; ´für alle Städte und Länder ´und für `alle Menschen, laßt uns zum HErrn flehen: **A.** Wir bitten Dich, erhöre uns.

Um die Gerechtigkeit und Rechtschaffenheit aller Vorgesetzten, Richter und Amtleute, ´und um die Ehrlichkeit, für die ´Wahrheit `einzustehen, laßt uns zum HErrn flehen: **A.** Wir bitten Dich, erhöre uns.

Um Liebe und /wahre Gottesfurcht; ´um die Gnadengaben, ihre rechte Ausübung und um die ´Früch`te des Geistes, laßt uns zum HErrn flehen: **A.** Wir bitten Dich, erhöre uns.

Um die Umkehr und Bekehrung; um Trost, Hilfe und Stärkung für alle Verzag/ten und Schwachen; ´um den Sieg über den Tod, ´Sün`de und Satan, laßt uns zum HErrn flehen: **A.** Wir bitten Dich, erhöre uns.

Für die Kinder der Leibesfrucht und für die Achtung vor jedem / neuen Leben; ´um die Reinheit von ´Wasser, `Luft und Erde, laßt uns zum HErrn flehen: **A.** Wir bitten Dich, erhöre uns.

Um den Beistand und Erlösung aller verfolgten Christen, unserer lieben Brü/der und Schwestern ´und um unsere baldige Vereinigung vor dem er´habenen `Throne Gottes, laßt uns zum HErrn flehen: **A.** Wir bitten Dich, erhöre uns.

Um die sichere Ankunft der Reisenden zu Wasser, zu Lande und / in der Luft; ´um die Gesundheit der Kranken und um die Errettung der Ge´fangenen und `Unterdrückten, laßt uns zum HErrn flehen: **A.** Wir bitten Dich, erhöre uns.

Um den Nutzen unserer Unterstützung der Witwen, Waisen / und Bedürftigen ´und für ´ihren `Schutz und Wohlstand, laßt uns zum HErrn flehen: **A.** Wir bitten Dich, erhöre uns.

Um / die Barmherzigkeit ´für unsere Feinde, Verfolger und Lästerer ´und ih`re Bekehrung, laßt uns zum HErrn flehen: **A.** Wir bitten Dich, erhöre uns.

Um gute Witterung, ´um reiches Gedeihen der Früchte der Erde und ´um fried`volle Zeiten, laßt uns zum HErrn flehen: **A.** Wir bitten Dich, erhöre uns.

Auch um die Bußfertigkeit des Herzens und / wahre Reue; ´um die Verzeihung aller unserer Versäumnisse und Unwissenheiten ´und um die Gnade des Hei`ligen Geistes, laßt uns zum HErrn flehen: **A.** Wir bitten Dich, erhöre uns.

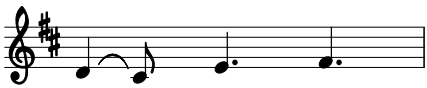

Sohn Got — tes,

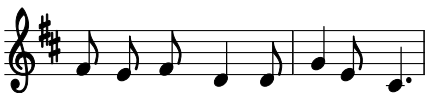

A. wir bitten Dich, er –höre uns.

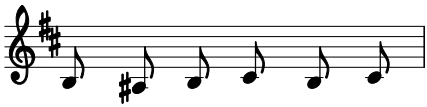

Lamm Got—tes, Du nimmst hin-

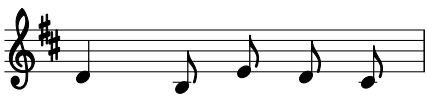

weg die Sün–den der

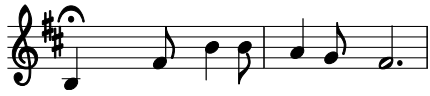

Welt. **A.** Verschone uns, o HErr.

Lamm Gottes, Du nimmst hinweg die Sünden der

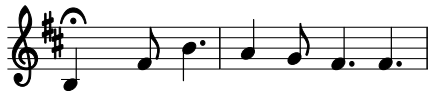

Welt. **A.** Erbar–me Dich unser.

Lamm Gottes, Du nimmst hinweg die Sünden der

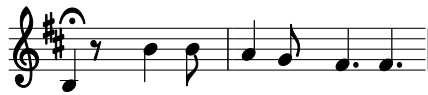

Welt. **A.** Gib uns Deinen Frieden.

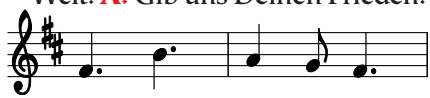

Chri — ste, hö — re uns.

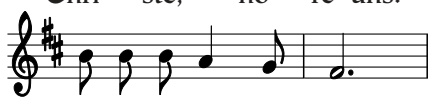

A. Christe, erhö — re uns.

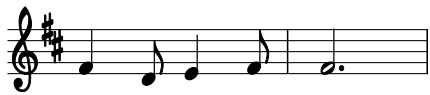

HErr, er–bar—me Dich.
A. HErr, er–bar—me Dich.

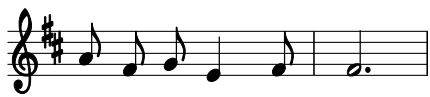

Christe, er–bar—me Dich.
A. Christe, er–bar—me Dich.

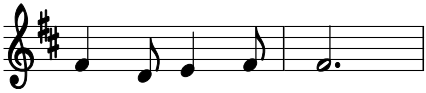

HErr, er–bar—me Dich.
A. HErr, er–bar—me Dich.

11. *HErrengebet*

Vater unser im Himmel, geheiligt werde Dein Name; Dein Reich komme; Dein Wille geschehe, wie im Himmel so auf Erden. Unser tägliches Brot gib uns heute und vergib uns unsere Schuld, wie auch wir vergeben unseren Schuldigern, und führe uns nicht in Versuchung, sondern erlöse uns von dem Bösen. Amen.

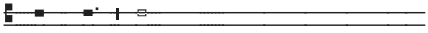

O HErr, handle nicht mit uns

nach unseren Sünden.

A. Und vergilt uns nicht nach

unseren Missetaten.

Mit derselben Tonhöhe – der Liturg:

Lasset uns beten!

Hirt:

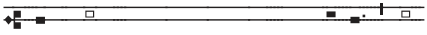

O Gott, barmherziger Vater, der Du nicht verschmähst das Seufzen eines zerschlagenen Herzens, noch das Sehnen der Betrübten; stehe uns bei in unseren Bitten, welche wir in allen unseren Nöten und Widerwärtigkeiten vor Dich bringen, sooft sie uns bedrängen; erhöre uns gnädig, damit die Übel, welche des Teufels oder der Menschen List und Betrug gegen uns anstiften, zunichte gemacht und durch Deine Vorsicht und Güte zerstreut werden; auf daß wir, Deine Diener, von keinerlei Verfolgungen berührt, Dir hinfort in Deiner heiligen Kirche immerdar danken mögen, durch

Jesum Christum, unsern HErrn.

A. Mache Dich auf, o HErr,

hilf uns und erlöse uns.

Gedenke unser und erhöre uns; einige, vollende und heile uns, und erfülle alle Deine Verheißungen. **A.** Mache Dich auf, o HErr, hilf uns und erlöse uns.

12. *Versammlungsgebete – Evangelist*

12. 1. *Zeitgebet*

O allmächtiger Gott, der Du den Heiligen Geist auf Deine Auserwählten herabgesandt, der Du sie mit seinen mannigfachen Gaben ausgestattet, und sie zu Einer Gemeinschaft in dem mystischen Leibe Deines Sohnes verbunden hast; verleihe uns Gnade, alle diese Deine Gaben allezeit zu Deiner Ehre zu gebrauchen, reich zu sein an Glaube, Hoffnung und Liebe, wartend auf die Zukunft

Deines Sohnes vom Himmel; damit wann Er erscheint, wir samt allen Deinen Heiligen von Ihm in Frieden erfunden, und durch Ihn in Deine glorreiche Gegenwart dargestellt werden – mit überschwenglicher Freude; durch denselben Jesum Christum, Deinen Sohn, unsern HErrn. **A.** Amen.

12. 2. *Wochengebet*

O HErr, neige gnädiglich Dein Ohr zu den Gebeten Deiner geringen Knechte, und damit sie das erhalten, um was sie bitten, laß sie nur verlangen, was vor Dir wohlgefällig ist; durch Christum Jesum, Deinen Sohn, unseren HErrn. **A.** Amen.

12. 3. *Tagesgebet*

Gott, unser Vater, im Namen Jesu bitten wir Dich: Vernimm das Gebet der Geheiligten in Deinem Sohn, fördere uns mit Deiner Hilfe und bestärke uns für unseren Auftrag in dieser Zeit, ihn zu erfüllen; durch denselben Heiland, Deinen Christus, unsern HErrn, der da lebt und herrscht mit Dir, in der Einheit des Heiligen Geistes, ein Gott, in Ewigkeit. **A.** Amen.

13. *Bittgebet - Ältester oder Liturg*

Wir bitten Dich demütig, o Vater, schaue mit Erbarmen herab auf unsere Gebrechen, und um der Ehre Deines Namens willen wende von uns all die Übel, die wir wohl verdient haben; und verleihe, daß wir in allen unseren Anfechtungen unser ganzes Vertrauen auf Deine Barmherzigkeit setzen und Dir immerdar dienen in Heiligkeit und Reinheit des Lebens, Dir zur Ehre, durch unseren einzigen Mittler und Fürsprecher Jesum Christum, unsern HErrn. **A.** Amen.

14. *Kurzes Dankgebet – Prophet*

Allmächtiger barmherziger Vater, wir preisen Deinen heiligen Namen für alle Deine Diener, welche im Glauben an Dich und in Deiner Furcht aus diesem Leben geschieden sind; wir bitten Dich, laß sie ruhen in Deinem Frieden; gib uns Gnade, ihrem guten Vorbilde so zu folgen, daß wir mit ihnen Deines himmlischen Reiches teilhaftig werden. Gewähre dieses, o Vater, um Jesu Christi, unseres einzigen Mittlers und Fürsprechers willen. **A.** Amen.

*Dankgebete - **stehen**, sonst **knien**.*

15. *Schlußgebet – Liturg*

Allmächtiger Gott, der Du uns Gnade verliehen hast, einmütig unser gemeinsames Flehen vor Dich zu bringen; und verheißest, wo zwei oder drei in Deinem Namen versammelt sind, wollest Du ihre Bitten gewähren; erfülle nun, o HErr, das Verlangen Deiner Knechte, wie es am heilsamsten für sie sein mag; verleihe uns in dieser Welt die Erkenntnis Deiner Wahrheit, und in der zukünftigen das ewige Leben. **A.** Amen.

oder OHErr, erhöre gnädig die Bitten Deines Volkes, das zu Dir seine Stimme erhebt; gib ihm das, was es tun soll, zu erkennen und zu verstehen, und Gnade und Kraft, dasselbe auch treulich auszurichten; durch Jesum Christum, unseren HErrn. **A.** Amen.

oder Erhöre uns gnädig, o HErr, und da Du uns ein herzliches Verlangen zu beten gegeben hast, so verleihe, daß wir in aller Gefahr und Widerwärtigkeit durch Deine mächtige Hilfe stets geschützt und getröstet werden; durch Jesum Christum, Deinen Sohn, unseren HErrn. **A.** Amen.

16. *Eventuell freie Gebete*

17. *Doxologie*

Ehre sei dem Vater ‖ und dem Sohne, * und ‖ dem Heiligen Geiste. * Wie es war im Anfang, so jetzt und ‖ allezeit, * in ‖ Ewigkeit. Amen.

18. *Segen indikativ/deprekativ*

Die Gnade unseres HErrn Jesu Christi und die Liebe Gottes und die Gemeinschaft † des Heiligen Geistes sei mit euch / uns allen immerdar. **A.** Amen.

Göttliche Lesung: Evangelium Jesu Christi nach Lukas – 2, 40 - 52

Eingangslied

Mein schönste Zier

Dein Lieb und Treu vor allem geht, * kein Ding auf Erd so fest besteht, * das muß ich frei bekennen. * Drum soll nicht Tod, nicht Angst, nicht Not * von Deiner Lieb mich trennen.

1. *Anrufung*

Im Namen des Vaters † und des Sohnes und des Heiligen Geistes. **A.** Amen.

2. *Sündenbekenntnis*

Lasset uns beten. – *knien*

Alle: Wir danken Dir, HErr, Gott der Mächte, daß Du uns gewürdigt hast, zu dieser Stunde wieder vor Deinen heiligen Altar zu treten und um Deine Barmherzigkeit zu flehen für unsere Sünden und für die Irrtümer Deines gesamten Volkes. Nimm, o HErr, unser Gebet an. Würdige uns, Dir Gebete, flehentliche Bitten und geistliche Opfer für Dein ganzes Volk darzubringen. Mache uns, die Du zu Deinem Dienste bestellt hast, fähig, Dich allezeit und überall in der Kraft des Heiligen Geistes ohne Schuld und Tadel, mit dem Zeugnis eines reinen Gewissens anzurufen, auf daß Du uns in Deiner großen Güte erhören und erlösen mögest, durch Jesum Christum, unseren HErrn. **A.** Amen.

3. *Absolution*

Der allmächtige Gott, der Vater unseres HErrn, Jesu Christi, der nicht will den Tod des Sünders, sondern daß er sich bekehre von seinem gottlosen Wesen und lebe; Er sei euch gnädig, schenke † euch völlige Erlassung und Vergebung und spreche euch los von allen euren Sünden, Missetaten und Übertretungen. **A.** Amen.

4. *Friedensgruß – des höheren Amtes:*

Friede sei mit euch. **A.** Amen.

5. *Aufruf*

O HErr, öffne Du unsere Lippen. **A.** Und unser Mund soll Dein Lob verkünden.

O Gott, errett' uns schleunig.
A. O HErr, eile uns zu helfen.

Stehend: **E**hre sei dem Vater und dem Sohne und dem Heiligen Geiste: **A.** Wie es war im Anfang, so jetzt und allezeit, in Ewigkeit. Amen.

6. *Lesung vor dem HErrn – alle sitzen.*

Dieses Wort sei Stärkung unserem Glauben. *Aufstehen.* **A.** Dank sei Dir, o Gott.

7. *Alle sprechen gemeinsam:*

Ich glaube an Gott, Vater den Allmächtigen, Schöpfer Himmels und der Erde. Und an Jesum Christum, seinen eingeborenen Sohn, unseren HErrn, der empfangen ist vom Heiligen Geiste, geboren aus Maria, der Jungfrau, gelitten unter Pontio Pilato, gekreuzigt, gestorben und begraben. Abgestiegen in das Totenreich, am dritten Tage wieder auferstanden von den Toten, aufgefahren in die Himmel, sitzt zur Rechten Gottes, des allmächtigen Vaters, woher er kommen wird, zu richten Lebende und Tote. Ich glaube an den Heiligen Geist, die heilige katholische Kirche, Gemeinschaft der Heiligen, Vergebung der Sünden, Auferstehung des Fleisches und das ewige Leben. Amen.

8.1. *Großer Lobpreis*

4. Ton

Gott dem HErrn sei Ehre,
immerdar – allezeit.

A. *Wiederholen.*

Dank sei Dir, Vater, der uns ‖ fähig macht, * Anteil zu haben am Erbe der ‖ Heiligen im Licht. * Du hast uns der Macht der Finster‖nis entrissen * und aufgenommen im Reich Dei‖nes geliebten Sohnes.

A. Gott dem HErrn sei Ehre....

Denn in Jesu wurde alles erschaffen im Himmel ‖ und auf Erden, * das Sichtbare ‖ und das Unsichtbare, * seien es Throne oder Herrschaften, Mächte ‖ und Gewalten; * alles ist erschaffen durch ‖ ihn und auf ihn hin. **A.** Gott dem ...

Dir, o Gott, gefiel es, mit Deiner ganzen Fülle in Chri‖sto zu wohnen, * und durch ihn ‖ alles zu versöhnen. * Alles im Himmel und auf Erden willst Du ‖ ihm zuführen, * der Frieden stiftete am ‖ Kreuze durch sein Blut. **A.** Gott ...

Ehre sei dem Vater ‖ und dem Sohne, * und ‖ dem Heiligen Geiste. * Wie es war im Anfang, so jetzt und ‖ allezeit, * in ‖ Ewigkeit. Amen. **A.** Gott dem HErrn sei ...

8.2. *Psalm*

Ps. 44 [2]**G**ott, mit eigenen Ohren haben wir vernommen, unsre Väter erzählten uns ‖ von dem Werk, * das Du vollbracht hast zu ihren Zeiten, mit eigener ‖ Hand in grauer

Vorzeit. * [3]Volksstämme hast Du verdrängt, sie aber hin‖eingepflanzt; * Völker hast Du zerschlagen, sie ‖ aber ausgebreitet.

[4]**D**enn nicht durch ihr Schwert gewannen sie das Land, nicht ihr eigener Arm half ih‖nen zum Sieg, * vielmehr Deine Rechte, Dein Arm und Dein leuchtendes Angesicht, ‖ weil Du sie geliebt hast. * [5]Du bist mein König ‖ und mein Gott, * der Ja‖kob den Sieg entbietet.

[6]**D**urch Dich stoßen wir unsre ‖ Gegner nieder, * in Deinem Namen zertreten wir ‖ unsre Widersacher. * [7]Nein, auf meinen Bogen ver‖trau' ich nicht, * und mein Schwert ‖ bringt mir nicht den Sieg!

[8]**N**ur Du verleihst uns den Sieg über ‖ unsre Gegner; * Du machst zu‖schanden unsre Hasser. * [9]So rühmen wir uns Gottes zu ‖ jeder Zeit * und preisen Deinen ‖ Namen immerdar.

[10]**U**nd doch hast Du uns verworfen, in ‖ Schmach gestürzt * und zogst nicht in den ‖ Kampf mit unsern Heeren. * [11]Du schlugst uns in die Flucht ‖ vor dem Gegner, * und unsre Hasser ‖ holten sich die Beute.

[12]**W**ie Schlachtschafe gabst ‖ Du uns hin, * zerstreutest ‖ uns unter die Völker. * [13]Du hast Dein Volk um ein ‖ Nichts verkauft, * hattest keinen Ge‖winn an seinem Preis.

[14]**U**nsern Nachbarn machtest Du ‖ uns zur Schmach, * zum Spott und Hohn ‖ bei allen im Umkreis. * [15]Du hast uns den heidnischen Stämmen zum ‖ Spott gemacht, * zur Verachtung ‖ unter allen Völkern.

[16]**M**ein Schimpf steht mir alle‖zeit vor Augen, * und Schande be‖deckt mein Angesicht: * [17]Vor dem Lärm des schmä‖henden Spötters, * vor dem Blick des ‖ rachsüchtigen Feindes.

[18]**D**ies alles kam über uns, und doch hatten wir Dich ‖ nicht vergessen * und den Bund ‖ mit Dir nicht verletzt. * [19]Unser Herz ist nicht ‖ abgewichen, * unser Schritt von Deinem ‖ Pfad nicht abgebogen.

[20]**D**ennoch schlugst Du uns nieder am Ort‖der Schakale * und bedecktest ‖ uns mit Finsternis. * [21]Hätten wir den Namen unseres Gottes vergessen und die Hände zu fremden Göt‖tern erhoben, * [22]würde das Gott nicht erfahren? Er, der doch die Geheimnisse ‖ aller Herzen kennt!

[23]**J**a, Deinetwillen mordet man uns die ‖ ganze Zeit, * wir sind den Schlacht‖schafen gleichgeachtet. * [24]Wach auf! Warum ‖ schläfst Du, HErr? * Erwache! Ver‖wirf uns nicht für immer!

[25]**W**arum verbirgst Du Dein Antlitz, denkst nicht an unsere Not ‖ und Bedrängnis? * [26]Ja, in den Staub gebeugt ist unser Leben, am

Boden ‖ haftet unser Leib! * [27]Erhebe Dich, komm ‖ uns zu Hilfe! * In Deiner Barmherzig‖keit erlöse uns!

Leicht verbeugt:

Ehre sei dem Vater ...

9. *Der liturgische Gruß*

Der HErr sei mit euch.
A. Und mit deinem Geiste.

Lasset uns beten. *oder:*

Laßt uns beten zu Gott, denn Er ist der Grund unserer Hoffnung:
Alle knien nieder.

10. *Bitteneröffnung*

HErr, erbarme Dich (unser).
A. HErr, erbarme Dich unser.

Christe, erbarme Dich unser.
A. Christe, erbarme Dich unser.

HErr, erbarme Dich unser.
A. HErr, erbarme Dich unser.

Vater unser im Himmel, geheiligt werde Dein Name; Dein Reich komme; Dein Wille geschehe, wie im Himmel so auf Erden. Unser tägliches Brot gib uns heute und vergib uns unsere Schuld, wie auch wir vergeben unseren Schuldigern, und führe uns nicht in Versuchung, sondern erlöse uns von dem Bösen. Amen.

11. *Die Bitten vom Mittwoch*

Schenke Deiner Kirche die Gaben des Hei‖ligen Geistes: **A.** Mache sie inmitten der Welt zu einem Zeichen des ‖ neuen Lebens.

Dem apostolischen, prophetischen, evangelistischen und hirtlichen Werk des Amtes stehe Du mit Deinem Heiligen ‖ Geiste bei: **A.** Vollende alle für ‖ Deine Herrlichkeit.

Schütze ‖ die Regierenden:
A. Und erleuchte die Gesetzgeber ‖ und die Richter.

Berufe Dir Menschen Deiner Wahl zum hei‖ligen Dienste: **A.** Und mache sie zu treuen Dienern Dei‖nes Altares.

Zeige, daß Du der Anwalt der ‖ Armen bist: **A.** Und stehe ihnen bei in ih‖rer Bedrängnis.

Erbarme Dich (*N.N.* und) ‖ aller Kranken: **A.** Heile sie und sei den alten ‖ Menschen nahe.

Alle entschlafenen Heiligen bringen wir Dir im ‖ Geiste dar:
A. Laß sie ruhn in Deinem Frieden und erwachen zu einer herrlichen ‖ Auferstehung.

12. *Gebetsaufforderung*

Lasset uns beten.

13. *Versammlungsgebete*

13. 1. *Zeitgebet*

O allmächtiger Gott, der Du den Heiligen Geist auf Deine Auserwählten herabgesandt, der Du sie mit seinen mannigfachen Gaben ausgestattet, und sie zu Einer Gemeinschaft in dem mystischen Leibe Deines Sohnes verbunden hast; verleihe uns Gnade, alle diese Deine Gaben allezeit zu Deiner

Ehre zu gebrauchen, reich zu sein an Glaube, Hoffnung und Liebe, wartend auf die Zukunft Deines Sohnes vom Himmel; damit wann Er erscheint, wir samt allen Deinen Heiligen von Ihm in Frieden erfunden, und durch Ihn in Deine glorreiche Gegenwart dargestellt werden – mit überschwenglicher Freude; durch denselben Jesum Christum, Deinen Sohn, unsern HErrn. **A.** Amen.

13. 2. *Wochengebet*

O HErr, neige gnädiglich Dein Ohr zu den Gebeten Deiner geringen Knechte, und damit sie das erhalten, um was sie bitten, laß sie nur verlangen, was vor Dir wohlgefällig ist; durch Christum Jesum, Deinen Sohn, unseren HErrn. **A.** Amen.

13. 3. *Tagesgebet*

Gott, unser Vater, im Namen Jesu bitten wir Dich: Vernimm das Gebet der Geheiligten in Deinem Sohn, fördere uns mit Deiner Hilfe und bestärke uns für unseren Auftrag in dieser Zeit, ihn zu erfüllen; durch denselben Heiland, Deinen Christus, unsern HErrn, der da lebt und herrscht mit Dir, in der Einheit des Heiligen Geistes, ein Gott, in Ewigkeit. **A.** Amen.

14. *Gebete*

Großer und Wunderbarer, Gott, Du Allherrscher, Du beherrschst alles in unbeschreiblicher Güte und grenzenloser Fürsorge. Auf unsrem Weg wurde uns unter Deiner Obhut alles zuteil, was wir heute erlebt und dank Deiner Vorsehung erfahren haben. Du bist es, der uns zum Unterpfand Deines verheißenen Reiches hierher gebracht und so vor mancherlei Übel bewahrt hat: wir bitten Dich, laß uns diesen Abend auch in Gerechtigkeit und Wahrheit vor dem Antlitz Deiner göttlichen Herrlichkeit vollenden, damit wir Dir danken, dem allein guten und menschenliebenden Gott, dem Vater und dem Sohn und dem Heiligen Geist, jetzt und allezeit, in Ewigkeit. **A.** Amen.

Allmächtiger Gott, der Du den Wankenden das Licht Deiner Wahrheit leuchten läßt, damit sie wiederkehren auf den Pfad der Gerechtigkeit; gewähre allen, die in die Gemeinschaft des Evangeliums Jesu Christi aufgenommen sind, daß sie alles vermeiden, was ihrem Bekenntnis widerspricht, und allem nachstreben, was demselben gemäß ist; durch Jesum Christum, unseren HErrn. **A.** Amen.

15. *Fürbittgebete*

Erleuchte unsere Finsternis, o HErr, und beschütze uns durch Deine große Barmherzigkeit vor allen Gefahren und Unfällen dieser Nacht; gedenke aller, die Dich vor ihrer Nachtruhe aufsuchen und zu Dir beten - nimm uns alle in Deine schützenden Hände auf, um der

Liebe Jesu Christi willen, unseres HErrn. **A.** Amen.

Du kennst, o HErr, die Schlaflosigkeit unsrer unsichtbaren Feinde; o Gott, der Du uns gebildet, kennst auch das Elend unseres schwachen Fleisches; deshalb empfehlen wir uns Deinem Erbarmen an; wir übergeben in Deine Hände unsere Seelen und Geister – beschirm uns mit der Kirche, unsrer Mutter, unter den Flügeln Deiner Güte, damit wir nicht den Schlaf des Todes schlafen, sondern die Augen unserer Vernunft auf der Weide Deines göttlichen Wortes wachen, und erwecke uns in der Zeitenfülle zum Lobpreis Deiner Herrlichkeit, unseres Gottes, des Vaters und des Sohnes und des Heiligen Geistes. **A.** Amen.

16. *Danksagung – dazu stehen:*

Allmächtiger Gott, Vater aller Barmherzigkeit, wir, Deine unwürdigen Diener, sagen Dir demütig und herzlich Dank, für alle Deine Güte und Liebe gegen uns und gegen alle Menschen.

Wir preisen Dich für unsere Erschaffung und Erhaltung, und für alle Segnungen dieses Lebens; vor allem aber für Deine unschätzbare Liebe in der Erlösung der Welt durch unsern HErrn Jesum Christum; für die Mittel der Gnade und für die Hoffnung der Herrlichkeit.

Und wir bitten Dich, verleihe uns ein so lebendiges Bewußtsein aller Deiner Gnadenerweisungen, daß unsere Herzen mit aufrichtiger Dankbarkeit erfüllt seien, und wir Dein Lob verkünden nicht allein mit unseren Lippen, sondern auch mit unserem Leben, indem wir uns ganz Deinem Dienste hingeben, und unser Leben lang vor Dir wandeln in Heiligkeit und Gerechtigkeit, und warten auf die selige Hoffnung und herrliche Erscheinung des großen Gottes und unseres Heilandes Jesu Christi; welchem mit Dir und dem Heiligen Geiste sei alle Ehre und Ruhm in Ewigkeit. **A.** Amen.

17. *Priesterliche Fürbitte – Lied*

Heiliger Gott und HErr, Heiliger Starker, Heiliger Unsterblicher, – HErr, erbarme Dich! * Heilig, Heilig, Heilig, Vater im Himmel, sei gepriesen ewig, HErr Gott Sabaot.

Gebet

Allmächtiger, ewiger Gott, allbarmherziger Vater, in dessen Gegenwart unser HErr Jesus Christus, unser Hohenpriester und Fürsprecher, nicht aufhört, durch die Verdienste seines Leidens Fürbitte für uns einzulegen; wir bitten Dich demütig, blicke herab auf uns, Deine unwürdigen Diener, die wir in seinem Namen uns Dir nahen und auf Deinem Altar diese heiligen Gaben darstellen, das Gedächtnis

des einen Opfers, das einmal für uns dargebracht wurde, und um der Verdienste willen jenes seines Opfers, erhöre Du im Himmel, Deiner Wohnstätte, die Bitten und Gebete, welche vor Dich gebracht worden sind in Deiner heiligen Kirche. Gieße die Fülle Deines Erbarmens über alle Deine Geschöpfe aus; befestige Deine Kirche mit himmlischer Gnade; sammle Dir die Vollzahl Deiner Auserwählten; erquicke Deine entschlafenen Heiligen mit Frieden und Freude, und beschleunige die Zukunft und das Reich Deines Sohnes, welchem mit Dir, o allmächtiger Vater, und dem Heiligen Geiste, dem einen lebendigen und wahren Gott, sei alle Ehre und Ruhm, Anbetung und Lob, nun und immerdar. **A.** Amen.

18. *Hymnus – alle stehen:*

1. **A**llmächt'ger Herrscher, wahrer Gott * Du lenkst den Lauf der ganzen Welt, * dem Morgen gibst Du mildes Licht, * dem Mittag aber Sonnenglut.

2. **D**es Streites Gluten lösche aus * und tilge böse Sinneslust * verleih' dem Körper Heil und Kraft * und wahren Frieden jedem Herz.

Leicht verbeugt:

3. **G**ewähr uns dies, Gott Vater mild * und Du, Gott Sohn, sein Ebenbild, * die ihr mit Gott, dem Heil'gen Geist, * herrscht und regiert durch alle Zeit. Amen.

19. *Die Abendbetrachtung*

20. *Loblied Mariens – stehend:*

Meine Seele erhebt † den HErrn * und mein Geist jubelt in Gott, meinem Retter. * Denn Er hat angesehen * die Niedrigkeit seiner Magd.

Siehe, von nun an * preisen mich selig alle Geschlechter. * Denn der Mächtige hat Großes an mir getan, * und heilig ist sein Name.

Er erbarmt sich von Geschlecht zu Geschlecht * über alle, die Ihn fürchten. * Er vollbringt mit seinem Arm machtvolle Taten: * Er zerstreut, die im Herzen voll Hochmut sind.

Er stürzt die Mächtigen vom Thron * und erhöht die Niedrigen. * Die Hungernden beschenkt Er mit seinen Gaben * und entläßt die Reichen leer.

Er nimmt sich seines Knechtes Israel an * und denkt an sein Erbarmen, * das Er unsern Vätern verheißen hat, * Abraham und seinen Nachkommen ewiglich.

Kniend:

Ehre sei dem Vater ...

21. *Segen – Liturg*

†**D**ie Gnade unseres HErrn Jesu Christi und die Liebe Gottes und die Gemeinschaft des Heiligen Geistes sei mit euch allen immerdar. **A.** Amen.

‘75. Donnerstag

☩ *Morgengebetsdienst*

Göttliche Lesung: Buch des Propheten Nahum – 2, 2 —

Eingangslied

Mein schönste Zier

Mein schönste Zier und Kleinod bist * auf Erden Du, HErr Jesu Christ; * Dich will ich lassen walten * und allezeit * in Lieb und Leid * in meinem Herzen halten.

1. *Anrufung*

Im Namen des Vaters † und des Sohnes und des Heiligen Geistes. **A.** Amen.

2. *Sündenbekenntnis*

Lasset uns beten. – *knien*

Alle: Wir danken Dir, HErr, Gott der Mächte, daß Du uns gewürdigt hast, zu dieser Stunde wieder vor Deinen heiligen Altar zu treten und um Deine Barmherzigkeit zu flehen für unsere Sünden und für die Irrtümer Deines gesamten Volkes. Nimm, o HErr, unser Gebet an. Würdige uns, Dir Gebete, flehentliche Bitten und geistliche Opfer für Dein ganzes Volk darzubringen. Mache uns, die Du zu Deinem Dienste bestellt hast, fähig, Dich allezeit und überall in der Kraft des Heiligen Geistes ohne Schuld und Tadel, mit dem Zeugnis eines reinen Gewissens anzurufen, auf daß Du uns in Deiner großen Güte erhören und erlösen mögest, durch Jesum Christum, unseren HErrn. **A.** Amen.

3. *Absolution*

Der allmächtige Gott, der Vater unseres HErrn, Jesu Christi, der nicht will den Tod des Sünders, sondern daß er sich bekehre von seinem gottlosen Wesen und lebe; Er sei euch gnädig, schenke † euch völlige Erlassung und Vergebung und spreche euch los von allen euren Sünden, Missetaten und Übertretungen. **A.** Amen.

4. *Friedensgruß – des höheren Amtes:*

Friede sei mit euch. **A.** Amen.

5. *Aufruf*

O HErr, öffne Du unsere Lippen. **A.** Und unser Mund soll Dein Lob verkünden.

O Gott, errett' uns schleunig.
A. O HErr, eile uns zu helfen.

Stehend: **E**hre sei dem Vater und dem Sohne und dem Heiligen Geiste: **A.** Wie es war im Anfang, so jetzt und allezeit, in Ewigkeit. Amen.

6. *Lesung vor dem HErrn – alle sitzen.*

Dieses Wort sei Stärkung unserem Glauben. *Aufstehen.* **A.** Dank sei Dir, o Gott.

7. *Alle sprechen gemeinsam:*

Ich glaube an Gott, Vater den Allmächtigen, Schöpfer Himmels und der Erde. Und an Jesum Christum, seinen eingeborenen Sohn, unseren HErrn, der empfangen ist vom Heiligen Geiste, geboren aus Maria, der Jungfrau, gelitten unter Pontio Pilato, gekreuzigt, gestorben und begraben. Abgestiegen in das Totenreich, am dritten Tage wieder auferstanden von den Toten, aufgefahren in die Himmel, sitzt zur Rechten Gottes, des allmächtigen Vaters, woher er kommen wird, zu richten Lebende und Tote. Ich glaube an den Heiligen Geist, die heilige katholische Kirche, Gemeinschaft der Heiligen, Vergebung der Sünden, Auferstehung des Fleisches und das ewige Leben. Amen.

8.1. *Großer Lobpreis*

A. Dir, dem Höchsten, Lobpreis auf dem ganzen Erdkreis, allezeit – schalle weit!

Deut. 32 [8]**A**ls der Höchste die Völkersitze verteilte, als er die Menschenkinder schied, * wies er den Völkern Gebiete zu, nach der Zahl der Engel Gottes; * [9]der HErr nahm sich sein Volk als Anteil, * Jakob ist das für ihn abgesteckte Erbteil.

A. Dir, dem Höchsten, Lobpreis auf dem ganzen Erdkreis, allezeit – schalle weit!

[10]**S**ein Volk fand er in der Wüste, * wo wildes Getier heult, in der Steppe. * Er umhüllte es schützend, * und hütete es wie seinen Augenstern.

A. Dir, dem Höchsten, Lobpreis auf dem ganzen Erdkreis, allezeit – schalle weit!

[11]**W**ie ein Adler, der sein Nest beschützt, und über seinen Jungen schwebt, * breitet er seine Schwingen aus, ergreift ein Junges und trägt es flügelschlagend fort. * [12]Der HErr allein hat Jakob geleitet, * kein fremder Gott stand ihm zur Seite.

A. Dir, dem Höchsten, Lobpreis auf dem ganzen Erdkreis, allezeit – schalle weit!

Ehre sei dem Vater und dem Sohne, * und dem Heiligen Geiste. * Wie es war im Anfang, so jetzt und allezeit, * in Ewigkeit. Amen.

A. Dir, dem Höchsten, Lobpreis auf dem ganzen Erdkreis, allezeit – schalle weit!

8.2. *Psalm*

Ps. 21 [2]**H**Err, Deiner Stärke freut sich der König, * über Deine Hilfe, wie jubelt er laut! * [3]Den Wunsch seines Herzens hast Du ihm gewährt, * das Begehren seiner Lippen nicht verweigert.

[4]**D**u überhäuftest ihn mit reichem Segen, * krröntest sein Haupt mit dem Kranz aus reinem Gold. * [5]Leben erbat er von Dir; * Du gabst ihm lange Folge von Tagen für allzeit und immer.

[6]**G**roß ist sein Ruhm durch Deine Hilfe, * mit Hoheit und Glanz umgabst Du ihn. * [7]Ja, Du machst ihn zum Segen für immer, * erfreust ihn mit Wonne vor Deinem Antlitz.

[8]**D**enn der König vertraut auf den HErrn, * und durch des Höchsten Huld wird er nicht wanken. * [9]Deine Hand erreicht alle Deine Feinde, * Deine Rechte treffe Deine Gegner.

[10]**W**ie einen brennenden Ofen wirst Du sie machen, * sobald Dein Antlitz erscheint. * Der HErr wird sie verschlingen in seinem Zorn, * und sein Feuer verzehrt sie.

[11]**D**u vertilgst ihre Brut ‖ von der Erde, * ihre Nachkommen ‖ aus den Menschenkindern. * [12]Mögen sie Schlechtes ge‖gen Dich planen, * Arglist ersinnen, ‖ sie richten nichts aus.

[13]**D**enn Du schlägst sie ‖ in die Flucht, * spannst auf ‖ ihr Gesicht den Bogen. * [14]Erhebe Dich, HErr, in ‖ Deiner Kraft, * so wollen wir mit Lied und Spiel ‖ Deine Stärke preisen!

Leicht verbeugt:

Ehre sei dem Vater ‖ und dem Sohne, * und ‖ dem Heiligen Geiste. * Wie es war im Anfang, so jetzt und ‖ allezeit, * in ‖ Ewigkeit. Amen.

9. *Der liturgische Gruß*

Der HErr sei mit euch.
A. Und mit deinem Geiste.

Lasset uns beten. *Alle knien nieder.*

10. *Bitteneröffnung*

IV. Kyrie [Cunctipotens Genitor Deus]

Allmächtiger Schöpfer Gott

3. Ton

Heiliger Gott, Heiliger Starker,

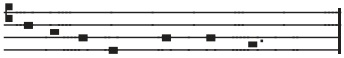

Heiliger Unsterblicher;

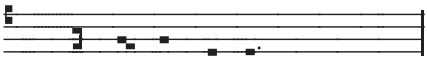

HErr, erbarme Dich.
A. HErr, erbarme Dich.

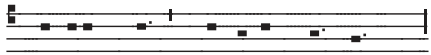

Heiliger Gott, Heiliger Starker,

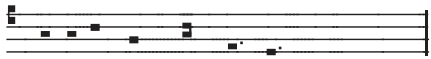

Heiliger Unsterblicher;

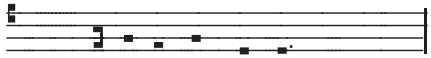

Christe, erbarme Dich.
A. Christe, erbarme Dich.

Heiliger Gott, Heiliger Starker,

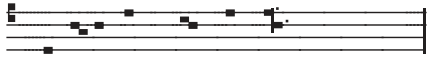

Heiliger Unsterblicher;

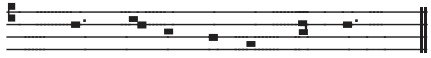

HErr, erbarme Dich unser.
A. HErr, erbarme Dich unser.

HErrengebet im 3. Ton

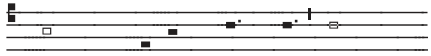

Vater unser im Himmel, geheiligt

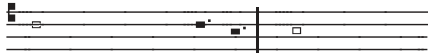

werde Dein Name; Dein Reich

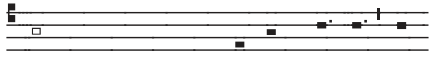

komme; Dein Wille geschehe, wie

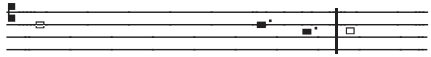

im Himmel so auf Erden. Unser

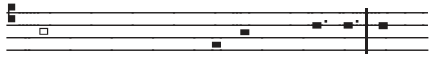

tägliches Brot gib uns heute und

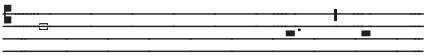

vergib uns unsere Schuld, wie

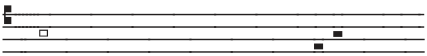

auch wir vergeben unseren

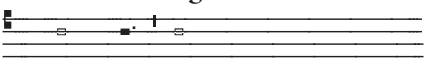

Schuldigern, und führe uns nicht

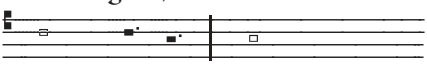

in Versuchung, sondern erlöse

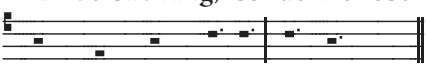

uns von dem Bösen. Amen.

11. *Bitten*

O HErr, erzeige uns Deine Barmherzigkeit; **A.** Wie wir unser Vertrauen auf Dich setzen.

Laß Deine Priester sich kleiden mit Gerechtigkeit; **A.** Und Deine Heiligen fröhlich sein.

O HErr, hilf Deinem Gesalbten; **A.** Und wenn wir zu Dir rufen, hör’ uns gnädiglich.

O HErr, hilf Deinem Volk und segne Dein Erbteil; **A.** Leite sie und erhöhe sie ewiglich.

Friede sei in den Mauern Deines Zion; **A.** Und Fülle in ihren Palästen.

Gedenke Deiner im Glauben entschlafenen Heiligen;
A. Laß sie ruhen in Deinem Frieden und erwachen zu einer herrlichen Auferstehung.

Schaff’ in uns, o HErr, ein reines Herz; **A.** Und nimm Deinen Heiligen Geist nicht von uns.

HErr, erhöre unser Gebet;
A. Und laß unser Rufen vor Dich kommen.

12. *Gebetsaufforderung*

Lasset uns beten.

13. *Versammlungsgebete*

13. 1. *Zeitgebet*

O allmächtiger Gott, der Du den Heiligen Geist auf Deine Auserwählten herabgesandt, der Du sie mit seinen mannigfachen Gaben ausgestattet, und sie zu Einer Gemeinschaft in dem mystischen Leibe Deines Sohnes verbunden hast; verleihe uns Gnade, alle diese Deine Gaben allezeit zu Deiner Ehre zu gebrauchen, reich zu sein an Glaube, Hoffnung und Liebe, wartend auf die Zukunft Deines Sohnes vom Himmel; damit wann Er erscheint, wir samt allen Deinen Heiligen von Ihm in Frieden erfunden, und durch Ihn in Deine glorreiche Gegenwart dargestellt werden – mit überschwenglicher Freude; durch denselben Jesum Christum, Deinen Sohn, unsern HErrn. **A.** Amen.

13. 2. *Wochengebet*

O HErr, neige gnädiglich Dein Ohr zu den Gebeten Deiner geringen Knechte, und damit sie das erhalten, um was sie bitten, laß sie nur verlangen, was vor Dir wohlgefällig

ist; durch Christum Jesum, Deinen Sohn, unseren HErrn. **A.** Amen.

13. 3. *Tagesgebet*

Heiliger HErr, gnadenvoller Vater, Du hast Deine Kirche zur Heiligkeit berufen und begabst uns schon zu dieser Zeit mit einem neuen Leben der Erlösung; wir flehen Dich an, vergib uns, wo wir dennoch versagen. Sende uns den Geist des Lebens und der Vollkommenheit und laß uns erfahren, daß Du die Herzen der Menschen verwandelst, durch Jesum Christum, Deinen Sohn, unsern HErrn, welcher in demselben Geiste mit Dir lebt und herrscht, in alle Ewigkeit. **A.** Amen.

14. *Gebete*

O HErr, unser himmlischer Vater, allmächtiger, ewiger Gott, der Du uns wohlbehalten den Anfang dieses Tages hast erleben lassen; bewahre uns durch Deine mächtige Kraft und gib, daß wir heute in keine Sünde fallen, noch in irgend eine Gefahr geraten, sondern daß all unser Wandel durch Deine Führung so geleitet werde, daß wir allezeit tun, was recht ist vor Deinem Angesicht; durch Jesum Christum, unseren HErrn.
A. Amen.

Allmächtiger, barmherziger Vater, der Du uns die Verheißung dieses und des zukünftigen Lebens gegeben hast; wir bitten Dich, Du wollest uns Deinen Segen geben für alles, was wir besitzen, und verleihe, daß es uns an Kleidung und Nahrung genügt, damit unsere Tage von Ruhe und Frieden erfüllt seien. Sei mit allen, die ihr Tagewerk begonnen haben, und erfreue ihre Herzen durch den Ertrag ihrer Arbeit. Verleihe auch allen Vermögenden Deine Gnade, mildtätig mit ihrem Gute umzugehen, den Armen verschaffe Du jederzeit Hilfe und Schutz, damit Dich jeder in seinem Stande rühme und lobe, um Jesu Christi willen, unseres HErrn.
A. Amen.

15. *Fürbittgebete*

Erwacht ist unsere Seele von der Nacht zu Dir, o Gott, denn das Licht Deiner Gebote leuchtet auf Erden. Lehre uns Rechtschaffenheit und Wahrheit üben in Deiner Furcht; denn Dich loben und preisen wir, der Du wahrhaftig unser Gott bist. Neige Dein Ohr zu uns und erhöre uns; gedenke aller, o HErr, die nun vor Dir erscheinen, und errette uns durch Deine Macht, um Jesu Christi willen, unseres HErrn. **A.** Amen.

In unseren Herzen laß scheinen, o huldvoller HErr und Heiland, den hellen Glanz der Erkenntnis Deiner Gottheit. Tue auf die Augen der Vernunft zum Verständnis des Evangeliums und Deines himmlischen Reiches, damit die Gottesfurcht, die Pflanze Deiner beseelenden Gebote in uns erblühe und wir die Begierden des Fleisches überwinden, um einen geistlichen Lebenswandel zu führen und das

vor Dir Wohlgefällige zu denken und zu tun.

Denn Du, o Christe, bist unser Gott, das Haupt Deines geheimnisvollen Leibes, der Kirche, für welche Du uns aufgetragen hast, zu beten; Du allein bist die Erleuchtung unsres ganzen Wesens nach Leib, Seele und Geist, und Dich, Deinen anfanglosen Vater und Deinen Heiligen, Guten und Lebendigmachenden Geist erhöhen und verherrlichen wir ohne Unterlass, immer und ewig. **A.** Amen.

16. *Danksagung – dazu stehen:*

Allmächtiger Gott, Vater aller Barmherzigkeit, wir, Deine unwürdigen Diener, sagen Dir demütig und herzlich Dank, für alle Deine Güte und Liebe gegen uns und gegen alle Menschen.

Wir preisen Dich für unsere Erschaffung und Erhaltung, und für alle Segnungen dieses Lebens; vor allem aber für Deine unschätzbare Liebe in der Erlösung der Welt durch unsern HErrn Jesum Christum; für die Mittel der Gnade und für die Hoffnung der Herrlichkeit.

Und wir bitten Dich, verleihe uns ein so lebendiges Bewußtsein aller Deiner Gnadenerweisungen, daß unsere Herzen mit aufrichtiger Dankbarkeit erfüllt seien, und wir Dein Lob verkünden nicht allein mit unseren Lippen, sondern auch mit unserem Leben, indem wir uns ganz Deinem Dienste hingeben, und unser Leben lang vor Dir wandeln in Heiligkeit und Gerechtigkeit, und warten auf die selige Hoffnung und herrliche Erscheinung des großen Gottes und unseres Heilandes Jesu Christi; welchem mit Dir und dem Heiligen Geiste sei alle Ehre und Ruhm in Ewigkeit. **A.** Amen.

17. *Priesterliche Fürbitte – Lied*

Heilig, Heilig, Heilig, * sei gepriesen ohne End, * Starker Gott im Sakrament!

Gebet

Allmächtiger, ewiger Gott, allbarmherziger Vater, in dessen Gegenwart unser HErr Jesus Christus, unser Hohenpriester und Fürsprecher, nicht aufhört, durch die Verdienste seines Leidens Fürbitte für uns einzulegen; wir bitten Dich demütig, blicke herab auf uns, Deine unwürdigen Diener, die wir in seinem Namen uns Dir nahen und auf Deinem Altar diese heiligen Gaben darstellen, das Gedächtnis des einen Opfers, das einmal für uns dargebracht wurde, und um der Verdienste willen jenes seines Opfers, erhöre Du im Himmel, Deiner Wohnstätte, die Bitten und Gebete, welche vor Dich gebracht worden sind in Deiner heiligen Kirche. Gieße die Fülle Deines Erbarmens über alle Deine Geschöpfe aus; befestige Deine Kirche mit himmlischer Gnade; sammle Dir die Vollzahl Deiner Auserwählten; erquicke Deine entschlafenen Hei-

ligen mit Frieden und Freude, und beschleunige die Zukunft und das Reich Deines Sohnes, welchem mit Dir, o allmächtiger Vater, und dem Heiligen Geiste, dem einen lebendigen und wahren Gott, sei alle Ehre und Ruhm, Anbetung und Lob, nun und immerdar. **A.** Amen.

18. *Hymnus – alle stehen:*

1. **D**er helle Schein der Herrlichkeit * erleuchtet uns die Ewigkeit; * Du Wesenseiner, unser Gott, * verheißest Sieg aus aller Not.

2. **W**ie Du emporgestiegen bist, * so kommst Du wieder, König Christ, * als HErr und Gott, zu Deinem Ruhm, * machst uns zu Deinem Eigentum.

3. **V**or uns, o Jesu, allezeit * bist Du der Geist der Heiligkeit, * damit Dein Leben uns erfüllt * und alle Sterblichkeit verhüllt.

Leicht verbeugt:

4. **S**o preist Dich ehrfurchtsvoll die Schar, * den Vater in Dir – wunderbar, * den Hauch der Gottheit, Einigkeit, * sie jubelt Dir in Ewigkeit. Amen.

19. *Die Morgenbetrachtung*

20. *Lied des Zacharia – stehend:*

Gepriesen † sei der HErr, der Gott ‖ Israels * denn Er hat sein Volk besucht und ge‖schaffen ihm Erlösung; * Er hat uns einen starken Ret‖ter erweckt * im Hause ‖ seines Knechtes David.

So hat Er verheißen von ‖ alters her * durch den Mund seiner ‖ heiligen Propheten. * Er hat uns errettet vor ‖ unsern Feinden * und aus der Hand ‖ aller, die uns hassen;

Er hat das Erbarmen mit den Vätern an uns vollendet und an seinen heiligen ‖ Bund gedacht, * an den Eid, den Er unserem Vater Abra‖ham geschworen hat; * Er hat uns geschenkt, daß wir aus Feindeshand befreit, Ihm furchtlos dienen in Heiligkeit und Ge‖rechtigkeit * vor seinem Angesicht ‖ alle unsere Tage.

Und du, Kind, wirst Prophet des ‖ Höchsten heißen; * denn Du wirst dem HErrn vorangehen und ‖ Ihm den Weg bereiten. * Du wirst sein Volk mit der Erfahrung des ‖ Heils beschenken * in der Ver‖gebung aller Sünden.

Durch die barmherzige Liebe ‖ unsres Gottes * wird uns besuchen das aufstrahlen‖de Licht aus der Höhe, * um allen zu leuchten, die in Finsternis sitzen und im Schat‖ten des Todes, * und unsere Schritte zu lenken ‖ auf den Weg des Friedens.

Kniend:

Ehre sei dem Vater…

21. *Segen – Liturg*

†**D**ie Gnade unseres HErrn Jesu Christi und die Liebe Gottes und die Gemeinschaft des Heiligen Geistes sei mit euch allen immerdar. **A.** Amen.

Göttliche Lesung: Evangelium Jesu Christi nach Lukas – 3, 1 - 22

Eingangslied

Mein schönste Zier

Der Tag nimmt ab. Ach schönste Zier, * HErr Jesu Christ, bleib Du bei mir, * es will nun Abend werden. * Laß doch Dein Licht * auslöschen nicht * bei uns allhier auf Erden.

1. *Anrufung*

Im Namen des Vaters † und des Sohnes und des Heiligen Geistes. **A.** Amen.

2. *Sündenbekenntnis*

Lasset uns beten. – *knien*

Alle: Wir danken Dir, HErr, Gott der Mächte, daß Du uns gewürdigt hast, zu dieser Stunde wieder vor Deinen heiligen Altar zu treten und um Deine Barmherzigkeit zu flehen für unsere Sünden und für die Irrtümer Deines gesamten Volkes. Nimm, o HErr, unser Gebet an. Würdige uns, Dir Gebete, flehentliche Bitten und geistliche Opfer für Dein ganzes Volk darzubringen. Mache uns, die Du zu Deinem Dienste bestellt hast, fähig, Dich allezeit und überall in der Kraft des Heiligen Geistes ohne Schuld und Tadel, mit dem Zeugnis eines reinen Gewissens anzurufen, auf daß Du uns in Deiner großen Güte erhören und erlösen mögest, durch Jesum Christum, unseren HErrn. **A.** Amen.

3. *Absolution*

Der allmächtige Gott, der Vater unseres HErrn, Jesu Christi, der nicht will den Tod des Sünders, sondern daß er sich bekehre von seinem gottlosen Wesen und lebe; Er sei euch gnädig, schenke † euch völlige Erlassung und Vergebung und spreche euch los von allen euren Sünden, Missetaten und Übertretungen. **A.** Amen.

4. *Friedensgruß – des höheren Amtes:*

Friede sei mit euch. **A.** Amen.

5. *Aufruf*

O HErr, öffne Du unsere Lippen. **A.** Und unser Mund soll Dein Lob verkünden.

O Gott, errett' uns schleunig.
A. O HErr, eile uns zu helfen.

Stehend: **E**hre sei dem Vater und dem Sohne und dem Heiligen Geiste: **A.** Wie es war im Anfang, so jetzt und allezeit, in Ewigkeit. Amen.

6. *Lesung vor dem HErrn – alle sitzen.*

Dieses Wort sei Stärkung unserem Glauben. *Aufstehen.* **A.** Dank sei Dir, o Gott.

7. *Alle sprechen gemeinsam:*

Ich glaube an Gott, Vater den Allmächtigen, Schöpfer Himmels und der Erde. Und an Jesum Christum, seinen eingeborenen Sohn, unseren HErrn, der empfangen ist vom Heiligen Geiste, geboren aus Maria, der Jungfrau, gelitten unter Pontio Pilato, gekreuzigt, gestorben und begraben. Abgestiegen in das Totenreich, am dritten Tage wieder auferstanden von den Toten, aufgefahren in die Himmel, sitzt zur Rechten Gottes, des allmächtigen Vaters, woher er kommen wird, zu richten Lebende und Tote. Ich glaube an den Heiligen Geist, die heilige katholische Kirche, Gemeinschaft der Heiligen, Vergebung der Sünden, Auferstehung des Fleisches und das ewige Leben. Amen.

8.1. *Großer Lobpreis*

Mt. 11 [25]*In jener Zeit sprach Jesus:*

A. Gott dem HErrn sei Ehre, immerdar – allezeit

Sei gepriesen, Vater, HErr des Himmels ‖ und der Erde, * daß Du dies vor Weisen ‖ und Klugen verborgen, * Unmündigen aber ‖ offenbart hast. * Ja, Vater, so ‖ hat es Dir gefallen.

A. Gott dem HErrn sei Ehre, immerdar – allezeit

Kommt ‖ zum HErrn alle, * die ihr mühselig ‖ und beladen seid, * er will ‖ euch erquicken. * – Denn, wer Christus geschaut, hat Gott ‖ den Vater gesehen.[Joh. 14, 9c]

A. Gott dem HErrn sei Ehre, immerdar – allezeit.

Ehre sei dem Vater ‖ und dem Sohne, * und ‖ dem Heiligen Geiste. * Wie es war im Anfang, so jetzt und ‖ allezeit, * in ‖ Ewigkeit. Amen.

A. Gott dem HErrn sei Ehre, immerdar – allezeit.

8.2. *Psalm*

Ps. 45 [2]**M**ein Herz schlägt höher zum ‖ Festgedicht, * ich singe mein ‖ hehres Lied dem König. * Meine Zunge ist gleich dem Griffel des hur‖tigen Schreibers. * [3]Du bist der ‖ Schönste aller Menschen,

Anmut strömt über ‖ Deine Lippen; * darum hat Dich Gott ‖ für immer gesegnet. * [4]Gürte Dein Schwert ‖ um die Hüften, * Du Held, in Deiner Pracht und ‖ Hoheit mach Dich auf!

[5]**G**lück auf! Ziehe hin für die Sache der Treue und rechten Er‖gebenheit! * Der deine Rechte wundervoll ‖ macht, er soll dich lehren! * [6]Deine Pfeile sind scharf, Völker wirst ‖ Du erschrecken; * des Königs Feinde ‖ Mut schwindet dahin.

[7]**D**ein Thron, o Gott, bleibt für im‖mer und ewig. * Ein gerechtes Zepter ‖ ist Dein Königszepter. * [8]Du liebst das Recht und ‖ haßt das Unrecht. * Deshalb hat Dich der HErr, Dein Gott, mit Freudenöl gesalbt ‖ vor Deinen Gefährten.

[9]**V**on Myrrhe, Aloë und Kassia dufften alle Dei‖ne Gewänder. * Aus dem Elfenbeinpalast erfreut ‖ Dich das Saitenspiel. * [10]Eine Königstochter steht da in Deinem kost‖baren Schmuck: * die Gemahlin zu Deiner Rech‖ten in Ophir–Gold.

[11]**H**öre, Tochter, sieh her und nei‖ge dein Ohr! * Vergiß dein Volk ‖ und dein Vaterhaus! * [12]Der König begehrt deine Schönheit, er ist ‖ ja dein HErr; * so ‖ huldige du ihm!

[13]**D**eine Gunst sucht mit Geschenken die ‖ Tochter Tyrus, * die Reichen des Volkes ‖ mit all ihren Schätzen. * [14]In Geflechten von Gold tritt ein ‖ Königstochter, * gekleidet ‖ in bunte Gewänder!

[15]**J**ungfrauen führt man zum König als ‖ ihr Gefolge, * ihre Gespielinnen ‖ bringt man ja zu Dir. * [16]Man führt sie mit Freuden ‖ und mit Jubel, * sie treten ein in ‖ den Königspalast.

[17]**A**n Stelle deiner Ahnen er‖steh'n Dir Söhne; * Du kannst sie zu Fürsten des ‖ ganzen Landes machen. * [18]Ich verkünde Dir Ruhm von Geschlecht ‖ zu Geschlecht. * Deshalb werden Völker Dich preisen ‖ auf immer und ewig.

Leicht verbeugt:

Ehre sei dem Vater ‖ und dem Sohne, * und ‖ dem Heiligen Geiste. * Wie es war im Anfang, so jetzt und ‖ allezeit, * in ‖ Ewigkeit. Amen.

9. *Der liturgische Gruß*

Der HErr sei mit euch.
A. Und mit deinem Geiste.

Lasset uns beten. *oder:*

Laßt uns beten zu Gott, unserem Vater, der alle Menschen liebt:
Alle knien nieder.

10. *Bitteneröffnung*

HErr, erbarme Dich (unser).
A. HErr, erbarme Dich unser.

Christe, erbarme Dich unser.
A. Christe, erbarme Dich unser.

HErr, erbarme Dich unser.
A. HErr, erbarme Dich unser.

Vater unser im Himmel, geheiligt werde Dein Name; Dein Reich komme; Dein Wille geschehe, wie im Himmel so auf Erden. Unser tägliches Brot gib uns heute und vergib uns unsere Schuld, wie auch wir vergeben unseren Schuldigern, und führe uns nicht in Versuchung, sondern erlöse uns von dem Bösen. Amen.

11. *Die Bitten vom Donnerstag*

Hilf der Kirche, die Spaltungen zu ‖ überwinden: **A.** Und mache sie zum Zeichen der Einheit für ‖ alle Völker.

Bekräftige Du das Zeugnis ‖ Deiner Diener: **A.** Und laß uns heilig sein im Amt ‖ Deiner Erstlingschaft.

Es halte jedes Amt an Dir fest, insbesondere Bischöfe, Priester und Diakone Deiner ge‖samten Kirche: **A.** Damit auch sie zu Freuden der Erstlin‖ge gelangen.

Gott, schütze un‖se‖re Stadt / Gemeinde: **A.** Und bewahre ihre Bewoh‖ner vor Schaden.

Richte auf, die ungerecht verfolgt und gefangenge‖halten werden:
A. Nimm Dich derer an, die einsam und ‖ traurig sind.

Richte auf (*N.N.* und) alle Kran‖ken und Schwachen: **A.** Und tröste alle vom ‖ Leid geprüften.

Erwecke die entschla ‖ fenen Heiligen: **A.** Damit wir mit ihnen Dich schauen in ‖ Deiner Herrlichkeit.

12. *Gebetsaufforderung*

Lasset uns beten.

13. *Versammlungsgebete*

13. 1. *Zeitgebet*

O allmächtiger Gott, der Du den Heiligen Geist auf Deine Auserwählten herabgesandt, der Du sie mit seinen mannigfachen Gaben ausgestattet, und sie zu Einer Gemeinschaft in dem mystischen Leibe Deines Sohnes verbunden hast; verleihe uns Gnade, alle diese Deine Gaben allezeit zu Deiner Ehre zu gebrauchen, reich zu sein an Glaube, Hoffnung und Liebe, wartend auf die Zukunft Deines Sohnes vom Himmel; damit wann Er erscheint, wir samt allen Deinen Heiligen von Ihm in Frieden erfunden, und durch Ihn in Deine glorreiche Gegenwart dargestellt werden – mit überschwenglicher Freude; durch denselben Jesum Christum, Deinen Sohn, unsern HErrn. **A.** Amen.

13. 2. *Wochengebet*

O HErr, neige gnädiglich Dein Ohr zu den Gebeten Deiner geringen Knechte, und damit sie das erhalten, um was sie bitten, laß sie nur verlangen, was vor Dir wohlgefällig ist; durch Christum Jesum, Deinen Sohn, unseren HErrn. **A.** Amen.

13. 3. *Tagesgebet*

Heiliger HErr, gnadenvoller Vater, Du hast Deine Kirche zur Heiligkeit berufen und begabst uns schon zu dieser Zeit mit einem neuen Leben der Erlösung; wir flehen Dich an, vergib uns, wo wir dennoch versagen. Sende uns den Geist des Lebens und der Vollkommenheit und laß uns erfahren, daß Du die Herzen der Menschen verwandelst, durch Jesum Christum, Deinen Sohn, unsern HErrn, welcher in demselben Geiste mit Dir lebt und herrscht, in alle Ewigkeit. **A.** Amen.

14. *Gebete*

Großer und Wunderbarer, Gott, Du Allherrscher, Du beherrschst alles in unbeschreiblicher Güte und grenzenloser Fürsorge. Auf unsrem Weg wurde uns unter Deiner Obhut alles zuteil, was wir heute erlebt und dank Deiner Vorsehung erfahren haben. Du bist es, der uns zum Unterpfand Deines verheißenen Reiches hierher gebracht und so vor mancherlei Übel bewahrt hat: wir bitten Dich, laß uns diesen Abend auch in Gerechtigkeit und Wahrheit vor dem Antlitz Deiner göttlichen Herrlichkeit vollenden, damit wir Dir danken, dem allein guten und menschenliebenden Gott, dem Vater und dem Sohn und dem Heiligen Geist, jetzt und allezeit, in Ewigkeit. **A.** Amen.

Allmächtiger Gott, der Du den Wankenden das Licht Deiner Wahrheit leuchten läßt, damit sie wiederkehren auf den Pfad der Gerechtigkeit; gewähre allen, die in die Gemeinschaft des Evangeliums Jesu Christi aufgenommen sind, daß sie alles vermeiden, was ihrem Bekenntnis widerspricht, und allem nachstreben, was demselben gemäß ist; durch Jesum Christum, unseren HErrn. **A.** Amen.

15. *Fürbittgebete*

Erleuchte unsere Finsternis, o HErr, und beschütze uns durch Deine große Barmherzigkeit vor allen Gefahren und Unfällen dieser Nacht; gedenke aller, die Dich vor ihrer Nachtruhe aufsuchen und zu Dir beten - nimm uns alle in Deine schützenden Hände auf, um der Liebe Jesu Christi willen, unseres HErrn. **A.** Amen.

Erhöre uns, Gott unser Heiland, Du Hoffnung aller Welt, derer, die weit im Meer sind, aller, die Deiner Erscheinung harren. Sei uns gnädig an allen Orten Deiner Herrschaft, zu Wasser, zu Lande und in der Luft, und erbarme Dich unser; bewahre uns in Deiner Huld, und schütze unser Leben zum Zeugnis, daß Du ein huldreicher Gott bist, damit wir Dich, den Vater und den Sohn und den Heiligen Geist rühmen und verherrlichen immerdar und ewiglich. **A.** Amen.

16. *Danksagung – dazu stehen:*

Allmächtiger Gott, Vater aller Barmherzigkeit, wir, Deine unwürdigen Diener, sagen Dir demütig und herzlich Dank, für alle Deine Güte und Liebe gegen uns und gegen alle Menschen. Wir preisen Dich für unsere Erschaffung und Erhaltung, und für alle Segnungen dieses Lebens; vor allem aber für Deine unschätzbare Liebe in der Erlösung der Welt durch unsern HErrn Jesum Christum; für die Mittel der Gnade und für die Hoffnung der Herrlichkeit. Und wir bitten Dich, verleihe uns ein so lebendiges Bewußtsein aller Deiner Gnadenerweisungen, daß unsere Herzen mit aufrichtiger Dankbarkeit erfüllt seien, und wir Dein Lob verkünden nicht allein mit unseren Lippen, sondern auch mit unserem Leben, indem wir uns ganz Deinem Dienste hingeben, und unser Leben lang vor Dir wandeln in Heiligkeit und Gerechtigkeit, und warten auf die selige Hoffnung und herrliche Erscheinung des großen Gottes und unseres Heilandes Jesu Christi; welchem mit Dir und dem Heiligen Geiste sei alle Ehre und Ruhm in Ewigkeit. **A.** Amen.

17. *Priesterliche Fürbitte*

Lied

Heiliger Gott und HErr, Heiliger Starker, Heiliger Unsterblicher, – HErr, erbarme Dich! * Heilig, Heilig, Heilig, Vater im Himmel, sei gepriesen ewig, HErr Gott Sabaot.

Gebet

Allmächtiger, ewiger Gott, allbarmherziger Vater, in dessen Gegenwart unser HErr Jesus Christus, unser Hohenpriester und Fürsprecher, nicht aufhört, durch die Verdienste seines Leidens Fürbitte für uns einzulegen. Wir bitten Dich demütig, blicke herab auf uns, Deine unwürdigen Diener, die wir in seinem Namen uns Dir nahen und auf Deinem Altar diese heiligen Gaben darstellen, das Gedächtnis

des einen Opfers, das einmal für uns dargebracht wurde, und um der Verdienste willen jenes seines Opfers, erhöre Du im Himmel, Deiner Wohnstätte, die Bitten und Gebete, welche vor Dich gebracht worden sind in Deiner heiligen Kirche. Gieße die Fülle Deines Erbarmens über alle Deine Geschöpfe aus; befestige Deine Kirche mit himmlischer Gnade; sammle Dir die Vollzahl Deiner Auserwählten; erquicke Deine entschlafenen Heiligen mit Frieden und Freude, und beschleunige die Zukunft und das Reich Deines Sohnes, welchem mit Dir, o allmächtiger Vater, und dem Heiligen Geiste, dem einen lebendigen und wahren Gott, sei alle Ehre und Ruhm, Anbetung und Lob, nun und immerdar. **A.** Amen.

18. *Hymnus – alle stehen:*

1. **A**llmächt’ger Herrscher, wahrer Gott * Du lenkst den Lauf der ganzen Welt, * dem Morgen gibst Du mildes Licht, * dem Mittag aber Sonnenglut.

2. **D**es Streites Gluten lösche aus * und tilge böse Sinneslust * verleih’ dem Körper Heil und Kraft * und wahren Frieden jedem Herz.

Leicht verbeugt:

3. **G**ewähr uns dies, Gott Vater mild * und Du, Gott Sohn, sein Ebenbild, * die ihr mit Gott, dem Heil’gen Geist, * herrscht und regiert durch alle Zeit. Amen.

19. *Die Abendbetrachtung*

20. *Loblied Mariens – stehend:*

Meine Seele erhebt † den HErrn * und mein Geist jubelt in Gott, meinem Retter. * Denn Er hat angesehen * die Niedrigkeit seiner Magd.

Siehe, von nun an * preisen mich selig alle Geschlechter. * Denn der Mächtige hat Großes an mir getan, * und heilig ist sein Name.

Er erbarmt sich von Geschlecht zu Geschlecht * über alle, die Ihn fürchten. * Er vollbringt mit seinem Arm machtvolle Taten: * Er zerstreut, die im Herzen voll Hochmut sind.

Er stürzt die Mächtigen vom Thron * und erhöht die Niedrigen. * Die Hungernden beschenkt Er mit seinen Gaben * und entläßt die Reichen leer.

Er nimmt sich seines Knechtes Israel an * und denkt an sein Erbarmen, * das Er unsern Vätern verheißen hat, * Abraham und seinen Nachkommen ewiglich.

Kniend:

Ehre sei dem Vater und dem Sohne * und dem Heiligen Geiste, * wie es war im Anfang, so jetzt und allezeit * in Ewigkeit. Amen.

21. *Segen – Liturg*

†**D**ie Gnade unseres HErrn Jesu Christi und die Liebe Gottes und die Gemeinschaft des Heiligen Geistes sei mit euch allen immerdar. **A.** Amen.

'76. Freitag

☩ *Morgengebet*

Göttliche Lesung: Buch des Propheten Nahum – 3

1. *Anrufung*

Im Namen des Vaters † und des Sohnes und des Heiligen Geistes. **A.** Amen.

2. *Sündenbekenntnis*

Lasset uns beten. – *knien*

Alle: Wir danken Dir, HErr, Gott der Mächte, daß Du uns gewürdigt hast, zu dieser Stunde wieder vor Deinen heiligen Altar zu treten und um Deine Barmherzigkeit zu flehen für unsere Sünden und für die Irrtümer Deines gesamten Volkes. Nimm, o HErr, unser Gebet an. Würdige uns, Dir Gebete, flehentliche Bitten und geistliche Opfer für Dein ganzes Volk darzubringen. Mache uns, die Du zu Deinem Dienste bestellt hast, fähig, Dich allezeit und überall in der Kraft des Heiligen Geistes ohne Schuld und Tadel, mit dem Zeugnis eines reinen Gewissens anzurufen, auf daß Du uns in Deiner großen Güte erhören und erlösen mögest, durch Jesum Christum, unseren HErrn. **A.** Amen.

3. *Absolution*

Der allmächtige Gott, der Vater unseres HErrn, Jesu Christi, der nicht will den Tod des Sünders, sondern daß er sich bekehre von seinem gottlosen Wesen und lebe; Er sei euch gnädig, schenke † euch völlige Erlassung und Vergebung und spreche euch los von allen euren Sünden, Missetaten und Übertretungen. **A.** Amen.

4. *Friedensgruß – des höheren Amtes:*

Friede sei mit euch. **A.** Amen.

5. *Aufruf*

O HErr, öffne Du unsere Lippen. **A.** Und unser Mund soll Dein Lob verkünden.

O Gott, errett’ uns schleunig.
A. O HErr, eile uns zu helfen.

Stehend: **E**hre sei dem Vater und dem Sohne und dem Heiligen Geiste: **A.** Wie es war im Anfang, so jetzt und allezeit, in Ewigkeit. Amen.

6. *Lesung vor dem HErrn – alle sitzen.*

Dieses Wort sei Stärkung unserem Glauben. *Aufstehen.* **A.** Dank sei Dir, o Gott.

7. *Alle sprechen gemeinsam:*

Ich glaube an Gott, Vater den Allmächtigen, Schöpfer Himmels und der Erde. Und an Jesum Christum, seinen eingeborenen Sohn, unseren HErrn, der empfangen ist vom Heiligen Geiste, geboren aus Maria, der Jungfrau, gelitten unter Pontio Pilato, gekreuzigt, gestorben und begraben. Abgestiegen in das Totenreich, am dritten Tage wieder auferstanden von den Toten, aufgefahren in die Himmel, sitzt zur Rechten Gottes, des allmächtigen Vaters, woher er kommen wird, zu richten Lebende und Tote. Ich glaube an den Heiligen Geist, die heilige katholische Kirche, Gemeinschaft der Heiligen, Vergebung der Sünden, Auferstehung des Fleisches und das ewige Leben. Amen.

8. *Psalm*

Ps. 22 [2]**M**ein Gott, mein Gott, warum hast Du ‖ mich verlassen? * Stöhnend klage ich, aber die ‖ Hilfe bleibt mir fern. * [3]"Mein Gott" ruf' ‖ ich bei Tag, * doch Du antwortest nicht, auch in der Nacht, und ‖ finde keine Ruhe.

[4]**D**u aber thronst als der ‖ Heilige, * Du ‖ Lobpreis Israels! * [5]Auf Dich vertrauten ‖ uns're Väter; * sie vertrauten, und ‖ Du hast sie gerettet.

[6]**Z**u Dir schrieen sie und wur‖den befreit, * auf Dich vertrauten sie und ‖ wurden nicht beschämt. * [7]Ich aber bin ein ‖ Wurm, kein Mensch, * der Leute Spott ‖ und vom Volk verachtet.

[8]**W**er mich ‖ sieht, verhöhnt mich, * verzieht den ‖ Mund, schüttelt den Kopf: * [9]"Er baute auf den HErrn; der soll ‖ ihn befreien, * der soll ihn retten, ‖ wenn er ihn lieb hat!"

[10]**J**a, Du halfst mir aus dem ‖ Mutterschoß, * Du bargst mich ‖ an der Mutterbrust! * [11]Dir bin ich anvertraut von ‖ Jugend auf, * vom Mutterleibe ‖ an bist Du mein Gott.

[12]**S**ei ‖ mir nicht fern, * denn nah ist die ‖ Not, da niemand hilft! * [13]Es umringt mich eine Her‖de von Stieren, * Büffel von Ba‖san umkreisen mich.

[14]**D**en Rachen sperren sie ge‖gen mich auf, * wie Lö‖wen, reißend und brüllend. * [15]Dem Wasser gleich bin ich ‖ hingeschüttet; * alle meine Glieder lösen sich auf. Mein Herz ist wie Wachs in‖meiner Brust geschmolzen.

[16]**T**rocken wie eine Tonscherbe ist meine Kehle, die Zunge klebt ‖ mir am Gaumen, * und Du legst ‖ mich in Todesstaub. * [17]Ja, Hunde umringen mich, eine Rotte von Frev‖lern umgibt mich. * Sie zerreißen ‖ mir Hände und Füße.

[18]**A**lle meine Knochen ‖ kann ich zählen. * Sie blicken her und ‖ schauen gierig auf mich. * [19]Sie verteilen meine Kleider ‖ unter sich * und werfen über ‖ mein Gewand das Los.

Leicht verbeugt:

Ehre sei dem Vater ‖ und dem Sohne, * und ‖ dem Heiligen Geiste. * Wie es war im Anfang, so jetzt und ‖ allezeit, * in ‖ Ewigkeit. Amen.

9. *Der liturgische Gruß*

Der HErr sei mit euch.
A. Und mit deinem Geiste.

Lasset uns beten. *Alle knien nieder.*

10. *Litaneibitten – Hirt*

HErr, erbarme Dich.
A. HErr, erbarme Dich.

Christe, erbarme Dich.
A. Christe, erbarme Dich.

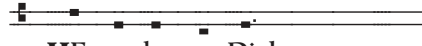

HErr, erbarme Dich.
A. HErr, erbarme Dich.

Gott Vater im Himmel, **A.** sei

uns armen Sündern gnädig.

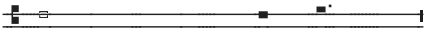

Gott Sohn, Erlöser der Welt,

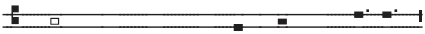

A. sei uns armen Sündern gnädig.

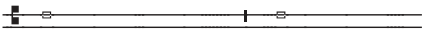

Gott Heiliger Geist, Geist vom

Vater und vom Sohne, **A.** sei

uns armen Sündern gnädig.

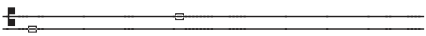

Gedenke, o HErr, Deiner Barmherzigkeit der Vergebung aller Sünden; verschone uns, o HErr, verschone Dein Volk, das Du mit Deinem teuren Blut erlöst hast und hab’ Mitleid

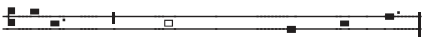

mit uns. **A.** Verschone uns, o HErr.

Vor allem Bösen und Unheil; vor der Übertretung Deines Gesetzes; vor aller dämonischen List und Versuchung; vor Deinen Strafen und Gerichten, und vor der ewigen Verdammnis. **A.** Behüte uns, o HErr.

Von Zorn, Haß und allem bösen Willen; von Stolz und Hochmut, Spott und Verrat; von Gleichgültigkeit und Trägheit und aller

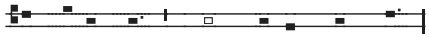

Lieblosigkeit. **A.** Erlöse uns, o HErr.

Vor Unwetter und Katastrophen; vor Hunger, Krieg und Krankheit; vor Vergiftung und Verseuchung der Erde, vor Massenmord und einem plötzlichen

Tode. **A.** Behüte uns, o HErr.

Vor Gewalttaten und Unterdrückung; vor aller Häresie und Spaltung; vor Schwermut und Verzweiflung, vor Verblendung des Geistes und Verachtung Deines Wortes und Deiner Gebote. **A.** Behüte uns, o HErr.

Durch das Geheimnis Deiner heiligen Menschwerdung; durch Deine heilige Geburt und Beschneidung; durch Deine Taufe, Dein Fasten und Deine Versuchung. **A.** Erlöse uns, o HErr.

Durch Deinen Todeskampf und blutigen Schweiß; durch Dein Kreuz und Leiden; durch Dein teures Sterben und Begräbnis; durch Deine glorreiche Auferstehung und Himmelfahrt; und durch die Herabkunft des Heiligen Geistes.
A. Erlöse uns, o HErr.

Durch Deine Gegenwart bis zum Ende der Zeit und am Tag Deiner herrlichen Erscheinung und Wiederkunft. **A.** Erlöse uns, o HErr.

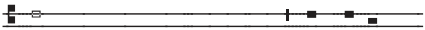

Wir Sünder bitten Dich, erhöre

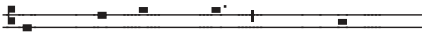

uns HErr und Gott. **A.** Wir

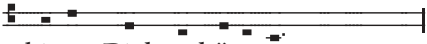

bitten Dich, erhöre uns.

Um den Frieden von oben und um das Heil unserer Seelen,

laßt uns zum HErrn flehen: **A.** Wir

bitten Dich, erhöre uns.

Um den Frieden der ganzen Welt; um den Wohlstand der heiligen Kirche Gottes und um die Vereinigung aller auf den rechten Weg des Glaubens und des Lebens, laßt uns zum HErrn flehen: **A.** Wir bitten Dich, erhöre uns.

Um den Segen für Apostel, Propheten, Evangelisten, Hirten und Lehrer, damit die Heiligen für die Erfüllung ihres Dienstes zugerüstet und wir vollkommene Menschen werden und Christus in seiner vollendeten Gestalt darstellen, laßt uns zum HErrn flehen: **A.** Wir bitten Dich, erhöre uns.

Um die Erleuchtung aller Bischöfe, Priester und Diakone, damit sie das Evangelium in Lehre und Leben verkünden, laßt uns zum HErrn flehen: **A.** Wir bitten Dich, erhöre uns.

Um das Glück Jerusalems, um die Heiligung aller Orte, in welchen Christus, der HErr war und um die Befreiung des Berges Zion, laßt uns zum HErrn flehen: **A.** Wir bitten Dich, erhöre uns.

Um Bewahrung und Erhaltung des gesamten Volkes, der Beschnittenen am Herzen und am Fleische für unseren Gott, laßt uns zum HErrn flehen: **A.** Wir bitten Dich, erhöre uns.

Um Liebe und wahre Gottesfurcht; um die Gnadengaben, ihre rechte Ausübung und um die Früchte des Geistes, laßt uns zum HErrn flehen: **A.** Wir bitten Dich, erhöre uns.

Um die Umkehr und Bekehrung; um Trost, Hilfe und Stärkung für alle Verzagten und Schwachen; um den Sieg über den Tod, Sünde und Satan, laßt uns zum HErrn flehen: **A.** Wir bitten Dich, erhöre uns.

Für die Kinder der Leibesfrucht und für die Achtung vor jedem neuen Leben; um die Reinheit von Wasser, Luft und Erde, laßt uns zum HErrn flehen: **A.** Wir bitten Dich, erhöre uns.

Um den Beistand und Erlösung aller verfolgten Christen, unserer lieben Brüder und Schwestern und um unsere baldige Vereinigung vor dem erhabenen Throne Gottes, laßt uns zum HErrn flehen: **A.** Wir bitten Dich, erhöre uns.

Um die sichere Ankunft der Reisenden zu Wasser, zu Lande und in der Luft; um die Gesundheit der Kranken und um die Errettung der Gefangenen und Unterdrückten, laßt uns zum HErrn flehen: **A.** Wir bitten Dich, erhöre uns.

Um den Nutzen unserer Unterstützung der Witwen, Waisen und Bedürftigen und für ihren Schutz und Wohlstand, laßt uns zum HErrn flehen: **A.** Wir bitten Dich, erhöre uns.

Um die Barmherzigkeit für unsere Feinde, Verfolger und Lästerer und ihre Bekehrung, laßt uns zum HErrn flehen: **A.** Wir bitten Dich, erhöre uns.

Um gute Witterung, um reiches Gedeihen der Früchte der Erde und um friedvolle Zeiten, laßt uns zum HErrn flehen: **A.** Wir bitten Dich, erhöre uns.

Auch um die Bußfertigkeit des Herzens und wahre Reue; um die Verzeihung aller unserer Versäumnisse und Unwissenheiten und um die Gnade des Heiligen Geistes, laßt uns zum HErrn flehen: **A.** Wir bitten Dich, erhöre uns.

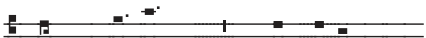

Sohn Gottes, **A.** Wir bitten

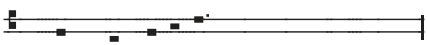

Dich, erhöre uns.

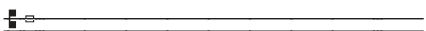

Lamm Gottes, Du nimmst hin-

weg die Sünden der Welt.

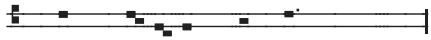

A. Verschone uns, o HErr.

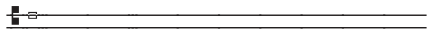

Lamm Gottes, Du nimmst hin-

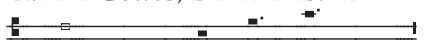

weg die Sünden der Welt.

A. Erbarme Dich unser.

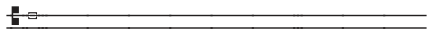

Lamm Gottes, Du nimmst hin-

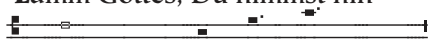

weg die Sünden der Welt.

A. Gib uns Deinen Frieden.

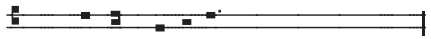

Christe, höre uns.

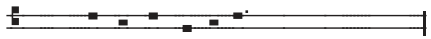

A. Christe, erhöre uns.

HErr, erbarme Dich.
A. HErr, erbarme Dich.

Christe, erbarme Dich.
A. Christe, erbarme Dich.

HErr, erbarme Dich.
A. HErr, erbarme Dich.

11. *HErrengebet*

Vater unser im Himmel, geheiligt werde Dein Name, ...

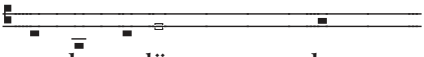
sondern erlöse uns von dem

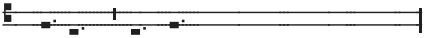
Bösen. Amen.

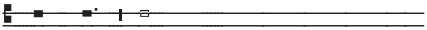
O HErr, handle nicht mit uns

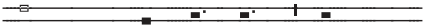
nach unseren Sünden. **A.** Und

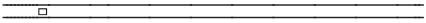
vergilt uns nicht nach unse-

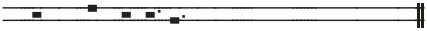
ren Missetaten.

Mit derselben Tonhöhe – der Liturg:

Lasset uns beten!

Hirt

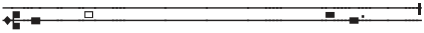
O Gott, barmherziger Vater, der Du nicht verschmähst das Seufzen eines zerschlagenen Herzens, noch das Sehnen der Betrübten; stehe uns bei in unseren Bitten, welche wir in allen unseren Nöten und Widerwärtigkeiten vor Dich bringen, sooft sie uns bedrängen; erhöre uns gnädig, damit die Übel, welche des Teufels oder der Menschen List und Betrug gegen uns anstiften, zunichte gemacht und durch Deine Vorsicht und Güte zerstreut werden; auf daß wir, Deine Diener, von keinerlei Verfolgungen berührt, Dir hinfort in Deiner heiligen Kirche immerdar danken mögen, durch

Jesum Christum, unsern

HErrn. **A.** Mache Dich auf, o

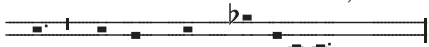
HErr, hilf uns und erlöse uns.

Gedenke unser und erhöre uns; einige, vollende und heile uns, und erfülle alle Deine Verheißungen. **A.** Mache Dich auf, o HErr, hilf uns und erlöse uns.

12. *Versammlungsgebete – Evangelist*

12. 1. *Zeitgebet*

O allmächtiger Gott, der Du den Heiligen Geist auf Deine Auserwählten herabgesandt, der Du sie mit seinen mannigfachen Gaben ausgestattet, und sie zu Einer Gemeinschaft in dem mystischen Leibe Deines Sohnes verbunden hast; verleihe uns Gnade, alle diese Deine Gaben allezeit zu Deiner Ehre zu gebrauchen, reich zu sein an Glaube, Hoffnung und Liebe, wartend auf die Zukunft Deines Sohnes vom Himmel; damit wann Er erscheint, wir samt allen Deinen Heiligen von Ihm in Frieden erfunden, und durch Ihn in Deine glorreiche Gegenwart dargestellt werden – mit überschwenglicher Freude; durch denselben Jesum Christum, Deinen Sohn, unsern HErrn. **A.** Amen.

12. 2. *Wochengebet*

O HErr, neige gnädiglich Dein Ohr zu den Gebeten Deiner geringen Knechte, und damit sie das erhalten, um was sie bitten, laß sie nur verlangen, was vor Dir wohlgefällig ist; durch Christum Jesum, Deinen Sohn, unseren HErrn. **A.** Amen.

12. 3. *Tagesgebet*

O Vater der Allmacht und Quelle unserer Heiligkeit, aus welchem der Geist der Gottheit auf uns herabkam; wir bitten Dich demütig, erneuere in uns die Gaben desselben Geistes, damit unser Sinnen, Beten, Reden und Tun Dir wohlgefällig sei und wir in der Liebe Jesu Christi bestehen, Deines Sohnes, unseres HErrn, welcher mit Dir in demselben Geist lebt und herrscht, ein Gott, in Ewigkeit. **A.** Amen.

13. *Bittgebet - Ältester oder Liturg*

Wir bitten Dich demütig, o Vater, schaue mit Erbarmen herab auf unsere Gebrechen, und um der Ehre Deines Namens willen wende von uns all die Übel, die wir wohl verdient haben; und verleihe, daß wir in allen unseren Anfechtungen unser ganzes Vertrauen auf Deine Barmherzigkeit setzen und Dir immerdar dienen in Heiligkeit und Reinheit des Lebens, Dir zur Ehre, durch unseren einzigen Mittler und Fürsprecher Jesum Christum, unsern HErrn. **A.** Amen.

14. *Kurzes Dankgebet – Prophet*

Allmächtiger barmherziger Vater, wir preisen Deinen heiligen Namen für alle Deine Diener, welche im Glauben an Dich und in Deiner Furcht aus diesem Leben geschieden sind; wir bitten Dich, laß sie ruhen in Deinem Frieden; gib uns Gnade, ihrem guten Vorbilde so zu folgen, daß wir mit ihnen Deines himmlischen Reiches teilhaftig werden. Gewähre dieses, o Vater, um Jesu Christi, unseres einzigen Mittlers und Fürsprechers willen. **A.** Amen.

*Dankgebete - **stehen**, sonst **knien**.*

15. *Wassersegnung (nach Bedarf)*

15. 1. *Gruß*

Friede sei mit euch.
A. Und mit deinem Geiste.

Lasset uns beten, Geliebte, daß der allmächtige Gott, von dem die Gnade der Segnung und Weihung ausgeht, durch unsern Dienst dieses Wasser segne und absondere zum heiligen Gebrauch seiner Kirche.

15. 2. *Weihegebet*

kniend am Altar:

Allmächtiger Gott, Schöpfer aller Dinge, Du hast diese Deine Kreatur des Wassers dazu bestimmt, daß sie ein Sinnbild der Gegenwart und Kraft Deines lebendigmachenden Geistes sei; wir bitten Dich - heilige dieses Wasser, welches wir in Deinem dreimal hei-

ligen Namen segnen, auf daß es ein Zeichen und Sinnbild des Bades der Wiedergeburt und der Erneuerung des Heiligen Geistes sei. Verleihe, daß alle, die in Deine Vorhöfe kommen, dadurch an die Gnade erinnert werden, in der sie stehen; und daß sie, immerfort geheiligt und gereinigt an dem inwendigen Menschen, auf den Tag der Erscheinung Deines Sohnes bewahrt und endlich heilig und unsträflich vor dem Thron Deiner Herrlichkeit dargestellt werden - durch denselben Jesum Christum, unseren HErrn, der da lebt und herrscht mit Dir, o Vater, in der Einheit des Heiligen Geistes, ein Gott in Ewigkeit. **A.** Amen.

15. 3. *Wassersegnung*

nun erhebt sich der Diener zur Segnung:

Wir segnen † und weihen † dieses Wasser und † sondern es ab zum Dienst der Kirche, auf daß es ein Zeichen und Sinnbild Deiner himmlischen Gnade sei; im Namen des Vaters und des Sohnes und des Heiligen Geistes. **A.** Amen.

16. *Schlußgebet – Liturg*

Allmächtiger Gott, der Du uns Gnade verliehen hast, einmütig unser gemeinsames Flehen vor Dich zu bringen; und verheißest, wo zwei oder drei in Deinem Namen versammelt sind, wollest Du ihre Bitten gewähren; erfülle nun, o HErr, das Verlangen Deiner Knechte, wie es am heilsamsten für sie sein mag; verleihe uns in dieser Welt die Erkenntnis Deiner Wahrheit, und in der zukünftigen das ewige Leben. **A.** Amen.

oder O HErr, erhöre gnädig die Bitten Deines Volkes, das zu Dir seine Stimme erhebt; gib ihm das, was es tun soll, zu erkennen und zu verstehen, und Gnade und Kraft, dasselbe auch treulich auszurichten; durch Jesum Christum, unseren HErrn. **A.** Amen.

17. *Doxologie*

Ehre sei dem Vater ‖ und dem Sohne, * und ‖ dem Heiligen Geiste. * Wie es war im Anfang, so jetzt und ‖ allezeit, * in ‖ Ewigkeit. Amen.

18. *Segen indikativ/deprekativ*

Die Gnade unseres HErrn Jesu Christi und die Liebe Gottes und die Gemeinschaft † des Heiligen Geistes sei mit euch / uns allen immerdar. **A.** Amen.

Göttliche Lesung: Evangelium Jesu Christi nach Lukas – 4, 1 - 13

Eingangslied

Geist Gottes

Sing, bet und geh auf Gottes Wegen, * verricht das Deine nur getreu * und trau des Himmels reichem Segen, * so wird er bei dir werden neu. * Denn welcher seine Zuversicht * auf Gott setzt, den verläßt er nicht.

1. *Anrufung*

Im Namen des Vaters † und des Sohnes und des Heiligen Geistes. **A.** Amen.

2. *Sündenbekenntnis*

Lasset uns beten. – *knien*

Alle: Wir danken Dir, HErr, Gott der Mächte, daß Du uns gewürdigt hast, zu dieser Stunde wieder vor Deinen heiligen Altar zu treten und um Deine Barmherzigkeit zu flehen für unsere Sünden und für die Irrtümer Deines gesamten Volkes. Nimm, o HErr, unser Gebet an. Würdige uns, Dir Gebete, flehentliche Bitten und geistliche Opfer für Dein ganzes Volk darzubringen. Mache uns, die Du zu Deinem Dienste bestellt hast, fähig, Dich allezeit und überall in der Kraft des Heiligen Geistes ohne Schuld und Tadel, mit dem Zeugnis eines reinen Gewissens anzurufen, auf daß Du uns in Deiner großen Güte erhören und erlösen mögest, durch Jesum Christum, unseren HErrn. **A.** Amen.

3. *Absolution*

Der allmächtige Gott, der Vater unseres HErrn, Jesu Christi, der nicht will den Tod des Sünders, sondern daß er sich bekehre von seinem gottlosen Wesen und lebe; Er sei euch gnädig, schenke † euch völlige Erlassung und Vergebung und spreche euch los von allen euren Sünden, Missetaten und Übertretungen. **A.** Amen.

4. *Friedensgruß – des höheren Amtes:*

Friede sei mit euch. **A.** Amen.

5. *Aufruf*

O HErr, öffne Du unsere Lippen. **A.** Und unser Mund soll Dein Lob verkünden.

O Gott, errett' uns schleunig.
A. O HErr, eile uns zu helfen.

Stehend: **E**hre sei dem Vater und dem Sohne und dem Heiligen Geiste: **A.** Wie es war im Anfang, so jetzt und allezeit, in Ewigkeit. Amen.

6. *Lesung vor dem HErrn – alle sitzen.*

Dieses Wort sei Stärkung unserem Glauben. *Aufstehen.* **A.** Dank sei Dir, o Gott.

7. *Alle sprechen gemeinsam:*

Ich glaube an Gott, Vater den Allmächtigen, Schöpfer Himmels und der Erde. Und an Jesum Christum, seinen eingeborenen Sohn, unseren HErrn, der empfangen ist vom Heiligen Geiste, geboren aus Maria, der Jungfrau, gelitten unter Pontio Pilato, gekreuzigt, gestorben und begraben. Abgestiegen in das Totenreich, am dritten Tage wieder auferstanden von den Toten, aufgefahren in die Himmel, sitzt zur Rechten Gottes, des allmächtigen Vaters, woher er kommen wird, zu richten Lebende und Tote. Ich glaube an den Heiligen Geist, die heilige katholische Kirche, Gemeinschaft der Heiligen, Vergebung der Sünden, Auferstehung des Fleisches und das ewige Leben. Amen.

8.1. *Großer Lobpreis*

Off. 5 [8]*Als das Lamm das Buch empfangen hatte, fielen die vier Lebewesen und die vierundzwanzig Ältesten vor dem Lamm nieder; alle trugen Harfen und goldene Schalen voll von Räucherwerk; das sind die Gebete der Heiligen.*

A. Ehre sei Dir, Christe, immerdar – allezeit.

[9]**W**ürdig bist Du, * die ‖ Buchrolle zu nehmen * und zu öffnen ‖ ihre Siegel; * denn Du ‖ bist geschlachtet worden.

A. Ehre sei Dir, Christe, immerdar – allezeit.

Du hast mit Deinem Blut Menschen für ‖ Gott erworben * aus jedem Stamm und jeder Sprache, aus jeder Nation ‖ und aus jedem Volk. * [10]Und Du hast sie für unsern Gott zu Königen gemacht ‖ und zu Priestern; * und sie werden ‖ auf der Erde herrschen.

A. Ehre sei Dir, Christe, immerdar – allezeit.

[12]**W**ürdig ‖ ist das Lamm, * das ‖ da geschlachtet ward, * zu empfangen Macht und Reich‖tum und Weisheit, * Kraft und Ehre, ‖ Herrlichkeit und Lobpreis.

A. Ehre sei Dir, Christe, immerdar – allezeit.

Ehre sei dem Vater ‖ und dem Sohne, * und ‖ dem Heiligen Geiste. * Wie es war im Anfang, so jetzt und ‖ allezeit, * in ‖ Ewigkeit. Amen.

A. Ehre sei Dir, Christe, immerdar – allezeit.

8.2. *Psalm*

Ps. 46 [2]**G**ott ist uns Zu‖flucht und Kraft, * herrlich erwiesen als Helfer ‖ in unsrer Bedrängnis. * [3]So bangen wir nicht, ob auch die Er‖de erbebt, * ob mitten ins ‖ Meer die Berge fallen.

[4]**O**b seine Wasser brau‖sen und schäumen, * die Berge erzittern vor ‖ seinem Ungestüm: * Der HErr Sabaot ‖ ist mit uns, * eine Burg ist ‖ für uns der Gott Jakobs.

[5]**E**in Strom, dessen Arme die Gottes‖stadt erfreuen, * ist das Allerheiligste der‖Wohnstätte des Höchsten: * [6]Gott ist in ihrer Mitte, sie ‖ wird nie wanken; * beim Anbruch des Morgens ‖ ist Gott ihre Hilfe.

[7]**V**ölker toben, ‖ Reiche wanken; * er läßt seine Donnerstimme ertönen, ‖ da zergeht die Erde. * [8]Der HErr Sabaot ‖ ist mit uns, * eine Burg ist ‖ für uns der Gott Jakobs.

[9]**K**ommt und schaut die ‖ Werke Gottes, * der Entsetzen ver‖breitet auf der Erde! * [10]Kriegen macht er ein Ende bis an der ‖ Erde Grenzen. * Bogen zerbricht er, Speere zerschlägt er, Wagen ver‖brennt der HErr im Feuer.

[11]”**G**ebt nach und erkennt, daß ‖ ich Gott bin, * erhaben unter den Völkern, er‖haben auf der Erde!” * [12]Der HErr Sabaot ‖ ist mit uns, *

eine Burg ist ‖ für uns der Gott Jakobs.

Leicht verbeugt:

Ehre sei dem Vater ‖ und dem Sohne, * und ‖ dem Heiligen Geiste. * Wie es war im Anfang, so jetzt und ‖ allezeit, * in ‖ Ewigkeit. Amen.

9. *Der liturgische Gruß*

Der HErr sei mit euch.
A. Und mit deinem Geiste.

Lasset uns beten. *oder:*

Laßt uns beten zu Gott, dem allmächtigen Vater, dem Spender alles Guten: *Alle knien nieder.*

10. *Bitteneröffnung*

HErr, erbarme Dich (unser).
A. HErr, erbarme Dich unser.

Christe, erbarme Dich unser.
A. Christe, erbarme Dich unser.

HErr, erbarme Dich unser.
A. HErr, erbarme Dich unser.

Vater unser im Himmel, geheiligt werde Dein Name; Dein Reich komme; Dein Wille geschehe, wie im Himmel so auf Erden. Unser tägliches Brot gib uns heute und vergib uns unsere Schuld, wie auch wir vergeben unseren Schuldigern, und führe uns nicht in Versuchung, sondern erlöse uns von dem Bösen. Amen.

11. *Die Bitten vom Freitag*

HErr, gedenke ‖ Deiner Kirche:
A. Und führe sie aus aller Trennung heraus.

Erbarme Dich derer, die uns ‖ nahe stehen: **A.** Schenke ihnen Leben und Segen in Fülle.

Bekehre die Herzen der Regierenden zu Dir: **A.** Und auch die Kirchenvorsteher zu ‖ Deiner Wahrheit.

Schenke den Sündern die Gnade ‖ der Bekehrung: **A.** Und führe sie alle durch Buße zum Heil.

Erbarme Dich aller um Deines Namens willen Verfolgten:
A. Und vergib denen, die ihnen ‖ Unrecht tun.

(**V**or Dir gedenken wir *N.N.*, denn) Du vermagst Seele und ‖ Leib zu heilen: **A.** Richte die Kranken auf und stehe den Sterbenden bei.

In Deine Hände, o Vater, empfahl Jesus ‖ seinen Geist:
A. Nimm alle Verstorbenen auf in ‖ Deine Herrlichkeit.

12. *Gebetsaufforderung*

Lasset uns beten.

13. *Versammlungsgebete*

13. 1. *Zeitgebet*

O allmächtiger Gott, der Du den Heiligen Geist auf Deine Auserwählten herabgesandt, der Du sie mit seinen mannigfachen Gaben ausgestattet, und sie zu Einer Gemeinschaft in dem mystischen Leibe Deines Sohnes verbunden hast; verleihe uns Gnade, alle diese Deine Gaben allezeit zu Deiner Ehre zu gebrauchen,

reich zu sein an Glaube, Hoffnung und Liebe, wartend auf die Zukunft Deines Sohnes vom Himmel; damit wann Er erscheint, wir samt allen Deinen Heiligen von Ihm in Frieden erfunden, und durch Ihn in Deine glorreiche Gegenwart dargestellt werden – mit überschwenglicher Freude; durch denselben Christum Jesum, Deinen Sohn, unsern HErrn. **A.** Amen.

13. 2. *Wochengebet*

O HErr, neige gnädiglich Dein Ohr zu den Gebeten Deiner geringen Knechte, und damit sie das erhalten, um was sie bitten, laß sie nur verlangen, was vor Dir wohlgefällig ist; durch Christum Jesum, Deinen Sohn, unseren HErrn. **A.** Amen.

13. 3. *Tagesgebet*

O Vater der Allmacht und Quelle unserer Heiligkeit, aus welchem der Geist der Gottheit auf uns herabkam; wir bitten Dich demütig, erneuere in uns die Gaben desselben Geistes, damit unser Sinnen, Beten, Reden und Tun Dir wohlgefällig sei und wir in der Liebe Jesu Christi bestehen, Deines Sohnes, unseres HErrn, welcher mit Dir in demselben Geist lebt und herrscht, ein Gott, in Ewigkeit. **A.** Amen.

14. *Gebete*

Großer und Wunderbarer, Gott, Du Allherrscher, Du beherrschst alles in unbeschreiblicher Güte und grenzenloser Fürsorge. Auf unsrem Weg wurde uns unter Deiner Obhut alles zuteil, was wir heute erlebt und dank Deiner Vorsehung erfahren haben. Du bist es, der uns zum Unterpfand Deines verheißenen Reiches hierher gebracht und so vor mancherlei Übel bewahrt hat: wir bitten Dich, laß uns diesen Abend auch in Gerechtigkeit und Wahrheit vor dem Antlitz Deiner göttlichen Herrlichkeit vollenden, damit wir Dir danken, dem allein guten und menschenliebenden Gott, dem Vater und dem Sohn und dem Heiligen Geist, jetzt und allezeit, in Ewigkeit. **A.** Amen.

Allmächtiger Gott, der Du den Wankenden das Licht Deiner Wahrheit leuchten läßt, damit sie wiederkehren auf den Pfad der Gerechtigkeit; gewähre allen, die in die Gemeinschaft des Evangeliums Jesu Christi aufgenommen sind, daß sie alles vermeiden, was ihrem Bekenntnis widerspricht, und allem nachstreben, was demselben gemäß ist; durch Jesum Christum, unseren HErrn. **A.** Amen.

15. *Fürbittgebete*

Erleuchte unsere Finsternis, o HErr, und beschütze uns durch Deine große Barmherzigkeit vor allen Gefahren und Unfällen dieser Nacht; gedenke aller, die Dich vor ihrer Nachtruhe aufsuchen und zu Dir beten - nimm uns alle in Deine schützenden Hände auf, um der

Liebe Jesu Christi willen, unseres HErrn. **A.** Amen.

O Du Urheberin des Lichts, im Geist der Heiligkeit allmächtige Dreieinigkeit, die Du jede Kreatur im All und über demselben in reiner Güte aus dem Nichtsein hervorbrachtest, um alle nach Deinem Ratschluß für die Vollendung zu erhalten.

Durch den Sieg Jesu, des Auferstandenen und in die Himmel herrlich Erhobenen, wurde uns, dem irdischen Geschlecht, der Geist Deiner Gottheit zuteil, der nach Deinen unaussprechlichen, uns erwiesenen Wohltaten in uns auch die Buße für unsere fleischliche Schwäche und Sterblichkeit weckt – deshalb laß uns Elende nicht in bösen Werken sterben, noch dem Bösen, dem Beneider und Verderber ausgeliefert sein, sondern belebe Dein Volk und erleuchte Deine Kirche mit dem Leben ihres Hauptes; schenke uns Kraft und stärke uns, Deinen guten und vollkommenen Willen zu tun, damit wir würdig seien, aus dem nächtlichen und finsteren Übel unsrer verweslichen Wirklichkeit durch die Verdienste Christi die Ewigkeit Deines unvergänglichen Reiches zu erblicken, wo wir jung, erneuert und rein vor Deiner Huld dargestellt werden zum immerwährenden Lobpreis Deiner Herrlichkeit. **A.** Amen.

16. *Danksagung – dazu stehen:*

Allmächtiger Gott, Vater aller Barmherzigkeit, wir, Deine unwürdigen Diener, sagen Dir demütig und herzlich Dank, für alle Deine Güte und Liebe gegen uns und gegen alle Menschen.

Wir preisen Dich für unsere Erschaffung und Erhaltung, und für alle Segnungen dieses Lebens; vor allem aber für Deine unschätzbare Liebe in der Erlösung der Welt durch unsern HErrn Jesum Christum; für die Mittel der Gnade und für die Hoffnung der Herrlichkeit.

Und wir bitten Dich, verleihe uns ein so lebendiges Bewußtsein aller Deiner Gnadenerweisungen, daß unsere Herzen mit aufrichtiger Dankbarkeit erfüllt seien, und wir Dein Lob verkünden nicht allein mit unseren Lippen, sondern auch mit unserem Leben, indem wir uns ganz Deinem Dienste hingeben, und unser Leben lang vor Dir wandeln in Heiligkeit und Gerechtigkeit, und warten auf die selige Hoffnung und herrliche Erscheinung des großen Gottes und unseres Heilandes Jesu Christi; welchem mit Dir und dem Heiligen Geiste sei alle Ehre und Ruhm in Ewigkeit. **A.** Amen.

17. *Priesterliche Fürbitte*

Lied

Heiliger Gott und HErr, Heiliger Starker, Heiliger Unsterblicher, – HErr, erbarme Dich! * Heilig, Heilig, Heilig, Vater im Himmel, sei gepriesen ewig, HErr Gott Sabaot.

Gebet

Allmächtiger, ewiger Gott, allbarmherziger Vater, in dessen Gegenwart unser HErr Jesus Christus, unser Hohenpriester und Fürsprecher, nicht aufhört, durch die Verdienste seines Leidens Fürbitte für uns einzulegen; wir bitten Dich demütig, blicke herab auf uns, Deine unwürdigen Diener, die wir in seinem Namen uns Dir nahen und auf Deinem Altar diese heiligen Gaben darstellen, das Gedächtnis des einen Opfers, das einmal für uns dargebracht wurde, und um der Verdienste willen jenes seines Opfers, erhöre Du im Himmel, Deiner Wohnstätte, die Bitten und Gebete, welche vor Dich gebracht worden sind in Deiner heiligen Kirche. Gieße die Fülle Deines Erbarmens über alle Deine Geschöpfe aus; befestige Deine Kirche mit himmlischer Gnade; sammle Dir die Vollzahl Deiner Auserwählten; erquicke Deine entschlafenen Heiligen mit Frieden und Freude, und beschleunige die Zukunft und das Reich Deines Sohnes, welchem mit Dir, o allmächtiger Vater, und dem Heiligen Geiste, dem einen lebendigen und wahren Gott, sei alle Ehre und Ruhm, Anbetung und Lob, nun und immerdar. **A.** Amen.

18. *Hymnus – alle stehen:*

1. **A**llmächt’ger Herrscher, wahrer Gott * Du lenkst den Lauf der ganzen Welt, * dem Morgen gibst Du mildes Licht, * dem Mittag aber Sonnenglut.

2. **D**es Streites Gluten lösche aus * und tilge böse Sinneslust * verleih’ dem Körper Heil und Kraft * und wahren Frieden jedem Herz.

Leicht verbeugt:

3. **G**ewähr uns dies, Gott Vater mild * und Du, Gott Sohn, sein Ebenbild, * die ihr mit Gott, dem Heil’gen Geist, * herrscht und regiert durch alle Zeit. Amen.

19. *Die Abendbetrachtung*

20. *Loblied Mariens*

Stehend:

Meine Seele er‖hebt † den HErrn * und mein Geist jubelt ‖ in Gott, meinem Retter. * Denn Er hat ‖ angesehen * die Nied‖rigkeit seiner Magd.

Siehe, ‖ von nun an * preisen mich se‖lig alle Geschlechter. * Denn der Mächtige hat Großes an ‖ mir getan, * und ‖ heilig ist sein Name.

Er erbarmt sich von Geschlecht ‖ zu Geschlecht * über ‖ alle, die Ihn fürchten. * Er vollbringt mit seinem Arm macht‖volle Taten: * Er zerstreut, die im Her‖zen voll Hochmut sind.

Er stürzt die Mächti‖gen vom Thron * und er‖höht die Niedrigen. * Die Hungernden beschenkt Er mit ‖ seinen Gaben * und ent‖läßt die Reichen leer.

Er nimmt sich seines Knechtes Is‖rael an * und ‖ denkt an sein Erbarmen, * das Er unsern Vätern ver‖heißen hat, * Abraham und seinen Nach‖kommen ewiglich.

Kniend:

Ehre sei dem Vater ‖ und dem Sohne * und ‖ dem Heiligen Geiste, * wie es war im Anfang, so jetzt und ‖ allezeit * in ‖ Ewigkeit. Amen.

21. *Segen – Liturg*

✝**D**ie Gnade unseres HErrn Jesu Christi und die Liebe Gottes und die Gemeinschaft des Heiligen Geistes sei mit euch allen immerdar. **A.** Amen.

'77. Samstag

Morgengebetsdienst

Göttliche Lesung: Buch des Propheten Habakuk – 1, 1 - 11

Eingangslied

Geist Gottes brachte uns zusammen

Geist Gottes brachte uns zusammen * zum Lobpreis Deiner Herrlichkeit! * Wir beten Dich an, und verehren, * huldigen der Barmherzigkeit: * all unser Flehen und Gebet, * erreicht Dein Herz, das uns versteht.

1. *Anrufung*

Im Namen des Vaters † und des Sohnes und des Heiligen Geistes. **A.** Amen.

2. *Sündenbekenntnis*

Lasset uns beten. – *knien*

Alle: Wir danken Dir, HErr, Gott der Mächte, daß Du uns gewürdigt hast, zu dieser Stunde wieder vor Deinen heiligen Altar zu treten und um Deine Barmherzigkeit zu flehen für unsere Sünden und für die Irrtümer Deines gesamten Volkes. Nimm, o HErr, unser Gebet an. Würdige uns, Dir Gebete, flehentliche Bitten und geistliche Opfer für Dein ganzes Volk darzubringen. Mache uns, die Du zu Deinem Dienste bestellt hast, fähig, Dich allezeit und überall in der Kraft des Heiligen Geistes ohne Schuld und Tadel, mit dem Zeugnis eines reinen Gewissens anzurufen, auf daß Du uns in Deiner großen Güte erhören und erlösen mögest, durch Jesum Christum, unseren HErrn. **A.** Amen.

3. *Absolution*

Der allmächtige Gott, der Vater unseres HErrn, Jesu Christi, der nicht will den Tod des Sünders, sondern daß er sich bekehre von seinem gottlosen Wesen und lebe; Er sei euch gnädig, schenke † euch völlige Erlassung und Vergebung und spreche euch los von allen euren Sünden, Missetaten und Übertretungen. **A.** Amen.

4. *Friedensgruß – des höheren Amtes:*

Friede sei mit euch. **A.** Amen.

5. *Aufruf*

O HErr, öffne Du unsere Lippen. **A.** Und unser Mund soll Dein Lob verkünden.

O Gott, errett' uns schleunig.
A. O HErr, eile uns zu helfen.

Stehend: **E**hre sei dem Vater und dem Sohne und dem Heiligen Geiste: **A.** Wie es war im Anfang, so jetzt und allezeit, in Ewigkeit. Amen.

6. *Lesung vor dem HErrn – alle sitzen.*

Dieses Wort sei Stärkung unserem Glauben. *Aufstehen.* **A.** Dank sei Dir, o Gott.

7. *Alle sprechen gemeinsam:*

Ich glaube an Gott, Vater den Allmächtigen, Schöpfer Himmels und der Erde. Und an Jesum Christum, seinen eingeborenen Sohn, unseren HErrn, der empfangen ist vom Heiligen Geiste, geboren aus Maria, der Jungfrau, gelitten unter Pontio Pilato, gekreuzigt, gestorben und begraben. Abgestiegen in das Totenreich, am dritten Tage wieder auferstanden von den Toten, aufgefahren in die Himmel, sitzt zur Rechten Gottes, des allmächtigen Vaters, woher er kommen wird, zu richten Lebende und Tote. Ich glaube an den Heiligen Geist, die heilige katholische Kirche, Gemeinschaft der Heiligen, Vergebung der Sünden, Auferstehung des Fleisches und das ewige Leben. Amen.

8.1. *Großer Lobpreis*

Er selbst, der HErr, wird beim Befehlsruf, wenn die Stimme des Erzengels und die Posaune Gottes erschallt, herniedersteigen vom Himmel. Dann werden zuerst die in Christo Verstorbenen auferstehen; darauf werden wir, die noch leben und übrig geblieben sind, zugleich mit ihnen auf den Wolken dem HErrn entgegen in die Luft entrückt, und beim HErrn sein immerdar.
(1. Thes. 4, 16-17)

A. Sei, o Gott, gesegnet, der den Weg geebnet, zu der Stadt seiner Macht.

Jes. 26 [7]**D**er Weg des Gerechten ‖ ist gerade, * Du ebnest ‖ die Bahn dem Gerechten. * [8]HErr, auf das Kommen Deines Gerichts ver‖trauen wir. * Deinen Namen anzurufen und an Dich zu denken ‖ ist unser Verlangen.

A. Sei, o Gott, gesegnet, der den Weg geebnet, zu der Stadt seiner Macht.

[9]**M**eine Seele sehnt sich nach Dir ‖ in der Nacht, * auch mein Geist ‖ ist voll Sehnsucht nach Dir. * Denn Dein Gericht ist ein Licht ‖ für die Welt, * die Bewohner der Erde lernen Dei‖ne Gerechtigkeit.

A. Sei, o Gott, gesegnet, der den Weg geebnet, zu der Stadt seiner Macht.

[12]**H**Err, Du wirst uns ‖ Frieden schenken; * denn auch alles, was wir bisher erreichten, hast ‖ Du für uns getan. * [19a]Und die Toten ‖ werden leben, * die ‖ Leichen auferstehen!

A. Sei, o Gott, gesegnet, der den Weg geebnet, zu der Stadt seiner Macht.

Ehre sei dem Vater ‖ und dem Sohne, * und ‖ dem Heiligen Geiste. * Wie es war im Anfang, so jetzt und ‖ allezeit, * in ‖ Ewigkeit. Amen.

A. Sei, o Gott, gesegnet, der den Weg geebnet, zu der Stadt seiner Macht.

8.2. *Psalm*

Ps. 22 [20]**D**u aber, HErr, bleib ‖ mir nicht fern, * Du, meine Stärke, ‖ eile mir zu Hilfe! * [21]Entreiße dem ‖ Schwert mein Leben, * der Gewalt der Hunde ‖ mein einziges Gut!

[22]**R**ette mich aus dem Ra‖chen des Löwen * und vor den ‖ Hörnern wilder Stiere! – * Ja, ‖ Du bist es, * der ‖ mich erhören wollte!

[23]**N**un will ich Deinen Namen meinen Brü‖dern verkünden, * Dich inmitten ‖ der Gemeinde preisen! – * [24]Ihr Gottesfürchtigen, ‖ preist ihn, lobt ihn, * alle Nachkommen Jakobs, erzittert vor ihm, alle Nach‖kommen Israels!

[25]**D**enn er hat nicht verachtet noch verschmäht die ‖ Not des Armen. * Er hat vor ihm sein Antlitz nicht verborgen, auf seinen Hilfe‖ruf hat er gehört. * [26]Dir verdanke ich meinen Jubel in gro‖ßer Gemeinde! *

Ich erfülle meine Gelübde vor ‖ denen, die Ihn fürchten.

[27]**D**ie Armen mögen essen und ge‖sättigt werden; * den HErrn sollen preisen, die ihn suchen, euer Herz ‖ lebe auf für immer! * [28]Alle Enden der Erde sollen dessen gedenken und zum HErrn ‖ sich bekehren, * vor ihm sich anbetend beugen ‖ alle Völkerstämme!

[29]**D**enn dem HErrn gebührt die Königsmacht, er ist der ‖ Völker Herrscher. * [30]Ihm allein huldigten alle, die ‖ in der Erde schlafen; * vor ihm beugten sich alle, die in den Staub hin‖abgestiegen. * Und meine ‖ Seele lebt für ihn.

[31]**M**ein Geschlecht ‖ wird ihm dienen * und vom HErrn erzählen dem ‖ künftigen Geschlecht. * [32]Sie werden sein gerechtes Tun dem Volk der ‖ Zukunft künden. * Denn ‖ er hat es vollbracht.

Leicht verbeugt:

Ehre sei dem Vater ‖ und dem Sohne, * und ‖ dem Heiligen Geiste. * Wie es war im Anfang, so jetzt und ‖ allezeit, * in ‖ Ewigkeit. Amen.

9. *Der liturgische Gruß*

Der HErr sei mit euch.
A. Und mit deinem Geiste.

Lasset uns beten. *Alle knien nieder.*

10. *Bitteneröffnung*

IV. Kyrie [Cunctipotens Genitor Deus]

Allmächtiger Schöpfer Gott

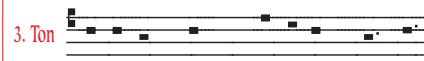

Heiliger Gott, Heiliger Starker,

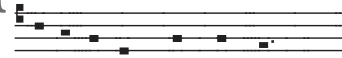

Heiliger Unsterblicher;

HErr, erbarme Dich.
A. HErr, erbarme Dich.

Heiliger Gott, Heiliger Starker,

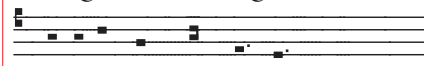

Heiliger Unsterblicher;

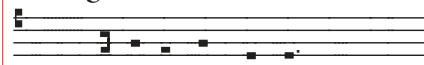

Christe, erbarme Dich.
A. Christe, erbarme Dich.

Heiliger Gott, Heiliger Starker,

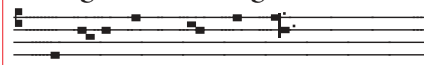

Heiliger Unsterblicher;

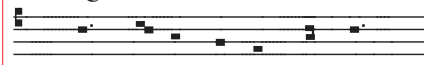

HErr, erbarme Dich unser.
A. HErr, erbarme Dich unser.

HErrengebet im 3. Ton

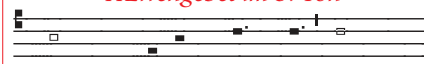

Vater unser im Himmel, geheiligt

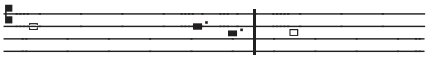

werde Dein Name; Dein Reich

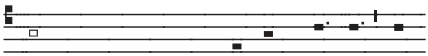

komme; Dein Wille geschehe, wie

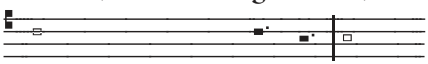

im Himmel so auf Erden. Unser

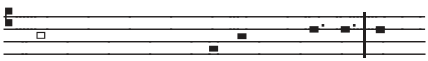

tägliches Brot gib uns heute und

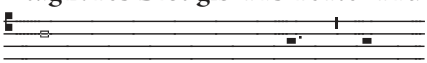

vergib uns unsere Schuld, wie

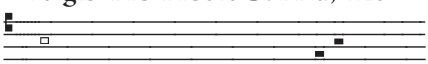

auch wir vergeben unseren

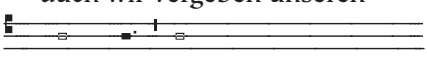

Schuldigern, und führe uns nicht

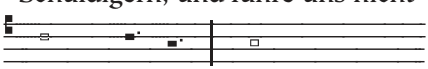

in Versuchung, sondern erlöse

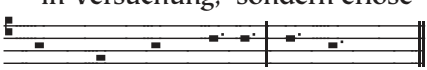

uns von dem Bösen. Amen.

11. *Bitten*

O HErr, erzeige uns Deine Barmherzigkeit; **A.** Wie wir unser Vertrauen ‖ auf Dich setzen.

Laß Deine Priester sich kleiden mit Gerechtigkeit; **A.** Und Deine Heiligen ‖ fröhlich sein.

O HErr, hilf Deinem Gesalbten; **A.** Und wenn wir zu Dir rufen, hör’ uns ‖ gnädiglich.

O HErr, hilf Deinem Volk und segne Dein Erbteil; **A.** Leite sie und erhöhe sie ‖ ewiglich.

Friede sei in den Mauern ‖ Deines Zion; **A.** Und Fülle in ihren Palästen.

Gedenke Deiner im Glauben entschlafenen Heiligen;
A. Laß sie ruhen in Deinem Frieden und erwachen zu einer herrlichen ‖ Auferstehung.

Schaff’ in uns, o HErr, ein ‖ reines Herz; **A.** Und nimm Deinen Heiligen Geist ‖ nicht von uns.

HErr, erhöre unser Gebet;
A. Und laß unser Rufen ‖ vor Dich kommen.

12. *Gebetsaufforderung*

Lasset uns beten.

13. *Versammlungsgebete*

13. 1. *Zeitgebet*

O allmächtiger Gott, der Du den Heiligen Geist auf Deine Auserwählten herabgesandt, der Du sie mit seinen mannigfachen Gaben ausgestattet, und sie zu Einer Gemeinschaft in dem mystischen Leibe Deines Sohnes verbunden hast; verleihe uns Gnade, alle diese Deine Gaben allezeit zu Deiner Ehre zu gebrauchen, reich zu sein an Glaube, Hoffnung und Liebe, wartend auf die Zukunft Deines Sohnes vom Himmel; damit wann Er erscheint, wir samt allen Deinen Heiligen von Ihm in Frieden erfunden, und durch Ihn in

Deine glorreiche Gegenwart dargestellt werden – mit überschwenglicher Freude; durch denselben Jesum Christum, Deinen Sohn, unsern HErrn. **A.** Amen.

13. 2. *Wochengebet*

O HErr, neige gnädiglich Dein Ohr zu den Gebeten Deiner geringen Knechte, und damit sie das erhalten, um was sie bitten, laß sie nur verlangen, was vor Dir wohlgefällig ist; durch Christum Jesum, Deinen Sohn, unseren HErrn. **A.** Amen.

13. 3. *Tagesgebet*

Wir bitten Dich, o HErr, führe in himmlischer Vatergüte das Verlangen des demütig flehenden Volkes zum Ziel; laß es erkennen, was zu tun ist, und gib ihm Kraft, das Erkannte zu vollbringen; durch Jesum Christum, Deinen Sohn, unsern HErrn, der da lebt und herrscht mit Dir, in der Einheit des Heiligen Geistes, ein Gott, in Ewigkeit.
A. Amen.

14. *Gebete*

O HErr, unser himmlischer Vater, allmächtiger, ewiger Gott, der Du uns wohlbehalten den Anfang dieses Tages hast erleben lassen; bewahre uns durch Deine mächtige Kraft und gib, daß wir heute in keine Sünde fallen, noch in irgend eine Gefahr geraten, sondern daß all unser Wandel durch Deine Führung so geleitet werde, daß wir allezeit tun, was recht ist vor Deinem Angesicht; durch Jesum Christum, unseren HErrn.
A. Amen.

O Gott, Urheber und Liebhaber des Friedens, in dessen Erkenntnis unser ewiges Leben besteht, und dessen Dienst vollkommene Freiheit ist; beschütze uns, Deine demütigen Diener, vor allen Angriffen unserer Feinde; auf daß wir im festen Vertrauen auf Deine Hilfe keine Gewalt der Widersacher zu fürchten brauchen; durch die Macht Jesu Christi, unseres HErrn. **A.** Amen.

15. *Fürbittgebete*

Erwacht ist unsere Seele von der Nacht zu Dir, o Gott, denn das Licht Deiner Gebote leuchtet auf Erden. Lehre uns Rechtschaffenheit und Wahrheit üben in Deiner Furcht; denn Dich loben und preisen wir, der Du wahrhaftig unser Gott bist. Neige Dein Ohr zu uns und erhöre uns; gedenke aller, o HErr, die nun vor Dir erscheinen, und errette uns durch Deine Macht, um Jesu Christi willen, unseres HErrn. **A.** Amen.

Erhabener Sieger und der Gott unsrer Väter bist Du, o HErr Jesu, der die Schatten der Nacht vertrieben und das Tageslicht gezeigt hat; mach alle, die Dein Evangelium angenommen haben, heilig und von Sünden der kirchlichen Trennungen rein; nimm nach Deiner großen Barmherzigkeit unser in-

ständiges Gebet an, laß leuchten in unseren Herzen die Sonne Deiner Gerechtigkeit, erleuchte unseren Verstand und bewahre unsre Sinne, damit wir am Tag auf dem Weg Deiner Gebote ehrbar wandeln und in der Vollendung des Glaubens und Hoffens ankommen, wo die Quelle des Lebens ist und die unvergängliche Freude eines neuen und abendlosen Tages, zum Ruhm unseres Vaters, des Heiligen Geistes und Deiner Herrlichkeit, welche währt in alle Ewigkeit. **A.** Amen.

16. *Danksagung – dazu stehen:*

Allmächtiger Gott, Vater aller Barmherzigkeit, wir, Deine unwürdigen Diener, sagen Dir demütig und herzlich Dank, für alle Deine Güte und Liebe gegen uns und gegen alle Menschen.

Wir preisen Dich für unsere Erschaffung und Erhaltung, und für alle Segnungen dieses Lebens; vor allem aber für Deine unschätzbare Liebe in der Erlösung der Welt durch unsern HErrn Jesum Christum; für die Mittel der Gnade und für die Hoffnung der Herrlichkeit.

Und wir bitten Dich, verleihe uns ein so lebendiges Bewußtsein aller Deiner Gnadenerweisungen, daß unsere Herzen mit aufrichtiger Dankbarkeit erfüllt seien, und wir Dein Lob verkünden nicht allein mit unseren Lippen, sondern auch mit unserem Leben, indem wir uns ganz Deinem Dienste hingeben, und unser Leben lang vor Dir wandeln in Heiligkeit und Gerechtigkeit, und warten auf die selige Hoffnung und herrliche Erscheinung des großen Gottes und unseres Heilandes Jesu Christi; welchem mit Dir und dem Heiligen Geiste sei alle Ehre und Ruhm in Ewigkeit. **A.** Amen.

17. *Priesterliche Fürbitte*

Lied

Heilig, Heilig, Heilig, * sei gepriesen ohne End, * Starker Gott im Sakrament!

Gebet

Allmächtiger, ewiger Gott, allbarmherziger Vater, in dessen Gegenwart unser HErr Jesus Christus, unser Hohenpriester und Fürsprecher, nicht aufhört, durch die Verdienste seines Leidens Fürbitte für uns einzulegen; wir bitten Dich demütig, blicke herab auf uns, Deine unwürdigen Diener, die wir in seinem Namen uns Dir nahen und auf Deinem Altar diese heiligen Gaben darstellen, das Gedächtnis des einen Opfers, das einmal für uns dargebracht wurde, und um der Verdienste willen jenes seines Opfers, erhöre Du im Himmel, Deiner Wohnstätte, die Bitten und Gebete, welche vor Dich gebracht worden sind in Deiner heiligen Kirche. Gieße die Fülle Deines Erbarmens über alle Deine Geschöpfe

aus; befestige Deine Kirche mit himmlischer Gnade; sammle Dir die Vollzahl Deiner Auserwählten; erquicke Deine entschlafenen Heiligen mit Frieden und Freude, und beschleunige die Zukunft und das Reich Deines Sohnes, welchem mit Dir, o allmächtiger Vater, und dem Heiligen Geiste, dem einen lebendigen und wahren Gott, sei alle Ehre und Ruhm, Anbetung und Lob, nun und immerdar. **A.** Amen.

18. *Hymnus – alle stehen:*

1. **A**llmächt'ger Herrscher, wahrer Gott * Du lenkst den Lauf der ganzen Welt, * dem Morgen gibst Du mildes Licht, * dem Mittag aber Sonnenglut.

2. **D**es Streites Gluten lösche aus * und tilge böse Sinneslust * verleih' dem Körper Heil und Kraft * und wahren Frieden jedem Herz.

Leicht verbeugt:

3. **G**ewähr uns dies, Gott Vater mild * und Du, Gott Sohn, sein Ebenbild, * die ihr mit Gott, dem Heil'gen Geist, * herrscht und regiert durch alle Zeit. Amen.

19. *Die Morgenbetrachtung*

20. *Lied des Zacharia – stehend:*

Gepriesen † sei der HErr, der Gott ‖ Israels * denn Er hat sein Volk besucht und ge‖schaffen ihm Erlösung; * Er hat uns einen starken Ret‖ter erweckt * im Hause ‖ seines Knechtes David.

So hat Er verheißen von ‖ alters her * durch den Mund seiner ‖ heiligen Propheten. * Er hat uns errettet vor ‖ unsern Feinden * und aus der Hand ‖ aller, die uns hassen;

Er hat das Erbarmen mit den Vätern an uns vollendet und an seinen heiligen ‖ Bund gedacht, * an den Eid, den Er unserem Vater Abra‖ham geschworen hat; * Er hat uns geschenkt, daß wir aus Feindeshand befreit, Ihm furchtlos dienen in Heiligkeit und Ge‖rechtigkeit * vor seinem Angesicht ‖ alle unsere Tage.

Und du, Kind, wirst Prophet des ‖ Höchsten heißen; * denn Du wirst dem HErrn vorangehen und ‖ Ihm den Weg bereiten. * Du wirst sein Volk mit der Erfahrung des ‖ Heils beschenken * in der Ver‖gebung aller Sünden.

Durch die barmherzige Liebe ‖ unsres Gottes * wird uns besuchen das aufstrahlen‖de Licht aus der Höhe, * um allen zu leuchten, die in Finsternis sitzen und im Schat‖ten des Todes, * und unsere Schritte zu lenken ‖ auf den Weg des Friedens.

Kniend:

Ehre sei dem Vater …

21. *Segen – Liturg*

†**D**ie Gnade unseres HErrn Jesu Christi und die Liebe Gottes und die Gemeinschaft des Heiligen Geistes sei mit euch allen immerdar. **A.** Amen.

Göttliche Lesung: Evangelium Jesu Christi nach Lukas – 4, 14 - 22

Eingangslied

Geist Gottes brachte uns zusammen

Geist Gottes brachte uns zusammen * zum Lobpreis Deiner Herrlichkeit! * Wir beten Dich an, und verehren, * huldigen der Barmherzigkeit: * Du bist die Liebe, unsre Kraft, * Du Gnadengott von Ewigkeit.

1. *Anrufung*

Im Namen des Vaters † und des Sohnes und des Heiligen Geistes. **A.** Amen.

2. *Sündenbekenntnis*

Lasset uns beten. – *knien*

Alle: Wir danken Dir, HErr, Gott der Mächte, daß Du uns gewürdigt hast, zu dieser Stunde wieder vor Deinen heiligen Altar zu treten und um Deine Barmherzigkeit zu flehen für unsere Sünden und für die Irrtümer Deines gesamten Volkes. Nimm, o HErr, unser Gebet an. Würdige uns, Dir Gebete, flehentliche Bitten und geistliche Opfer für Dein ganzes Volk darzubringen. Mache uns, die Du zu Deinem Dienste bestellt hast, fähig, Dich allezeit und überall in der Kraft des Heiligen Geistes ohne Schuld und Tadel, mit dem Zeugnis eines reinen Gewissens anzurufen, auf daß Du uns in Deiner großen Güte erhören und erlösen mögest, durch Jesum Christum, unseren HErrn. **A.** Amen.

3. *Absolution*

Der allmächtige Gott, der Vater unseres HErrn, Jesu Christi, der nicht will den Tod des Sünders, sondern daß er sich bekehre von seinem gottlosen Wesen und lebe; Er sei euch gnädig, schenke † euch völlige Erlassung und Vergebung und spreche euch los von allen euren Sünden, Missetaten und Übertretungen. **A.** Amen.

4. *Friedensgruß – des höheren Amtes:*

Friede sei mit euch. **A.** Amen.

5. *Aufruf*

O HErr, öffne Du unsere Lippen. **A.** Und unser Mund soll Dein Lob verkünden.

O Gott, errett' uns schleunig.
A. O HErr, eile uns zu helfen.

Stehend: **E**hre sei dem Vater und dem Sohne und dem Heiligen Geiste: **A.** Wie es war im Anfang, so jetzt und allezeit, in Ewigkeit. Amen.

6. *Lesung vor dem HErrn – alle sitzen.*

Dieses Wort sei Stärkung unserem Glauben. *Aufstehen.* **A.** Dank sei Dir, o Gott.

7. *Alle sprechen gemeinsam:*

Ich glaube an Gott, Vater den Allmächtigen, Schöpfer Himmels und der Erde. Und an Jesum Christum, seinen eingeborenen Sohn, unseren HErrn, der empfangen ist vom Heiligen Geiste, geboren aus Maria, der Jungfrau, gelitten unter Pontio Pilato, gekreuzigt, gestorben und begraben. Abgestiegen in das Totenreich, am dritten Tage wieder auferstanden von den Toten, aufgefahren in die Himmel, sitzt zur Rechten Gottes, des allmächtigen Vaters, woher er kommen wird, zu richten Lebende und Tote. Ich glaube an den Heiligen Geist, die heilige katholische Kirche, Gemeinschaft der Heiligen, Vergebung der Sünden, Auferstehung des Fleisches und das ewige Leben. Amen.

8.1. *Großer Lobpreis*

Off. 19 [1]*Danach hörte ich etwas wie den lauten Ruf einer großen Schar im Himmel: Halleluja!*

A. Gott dem HErrn sei Ehre, immerdar – allezeit.

Das Heil und die ‖ Herrlichkeit * und die Macht gehören unserem ‖ Gott. Halleluja! * [2a]Denn wahrhaft ‖ und gerecht * sind ‖ all seine Gerichte.

A. Gott dem HErrn sei Ehre, immerdar – allezeit.

[5b]**P**reist unsern Gott, ihr seine ‖ Knechte alle, * die ihr ihn fürchtet, ihr ‖ Kleinen und ihr Großen! * [6b]Hal‖leluja! * Der HErr unser Gott, der Allherrscher hat die Königs‖herrschaft angetreten.

A. Gott dem HErrn sei Ehre, immerdar – allezeit.

[7]**L**aßt uns jubeln und ‖ fröhlich sein, * und ihm die Ehre er‖weisen. Halleluja! * Denn die Hochzeit des Lammes ‖ ist gekommen * und seine Gemahlin hat ‖ sich bereit gemacht.

A. Gott dem HErrn sei Ehre, immerdar – allezeit.

Ehre sei dem Vater …

A. Gott dem HErrn sei Ehre, immerdar – allezeit.

8.2. *Psalm*

Ps. 102 [2]**H**Err, höre ‖ mein Gebet! * Mein Hilfe‖ruf komme zu Dir! * [3]Verbirg Dein Antlitz nicht vor mir zur Zeit ‖ meiner Not! * Neige Dein Ohr mir zu; sooft ich rufe, ‖ erhöre mich bald!

[4]**D**enn meine Tage ver‖geh’n wie Rauch, * meine Glie‖der brennen wie Feuer. * [5]Versengt wie Gras und verdorrt ‖ ist mein Herz, * da ich unter‖ließ, mein Brot zu essen.

[6]**V**or lautem Stöhnen klebt mir die Haut ‖ an den Knochen. * [7]Ich gleiche der Dohle in der Wüste, bin wie eine Eu‖le in den Ruinen. * [8]Schlaflos bin ich und wie ein einsamer Vogel ‖ auf dem Dache. * [9]Die ganze Zeit schmähen mich meine Feinde; die mich verhöhnen, ‖ nennen mich beim Fluchen.

[10]**J**a, Staub muß ich essen wie Brot und meinen Trank mit ‖ Tränen mischen * [11]vor Deinem Ingrimm und Zorn; denn Du hast mich aufgehoben ‖ und niedergeworfen. * [12]Meine Tage sind wie der ausgedehnte ‖ Abendschatten, * und ich ‖ muß wie Gras verdorren.

[13]**D**u aber, HErr, ‖ thronst auf ewig, * und Dein Name dauert ‖ in alle Geschlechter. * [14]Du wirst Dich erheben, Dich Si‖ons erbarmen; * denn es ist Zeit, ihm gnädig zu sein, ja, die ‖ Stunde ist gekommen.

[15]**W**ahrlich, Deine Knechte lieben ‖ seine Steine; * sie haben Mit‖leid mit seinem Schutt. * [16]Dann fürchten die Völker den Na‖men des HErrn, * alle Könige der Erde ‖ Deine Herrlichkeit.

[17]**D**enn der HErr baut Sion ‖ wieder auf, * zeigt sich in ‖ seiner Herrlichkeit. * [18]Er wendet sich dem Gebet der Enterbten zu und verschmäht nicht ‖ ihr Gebet. * [19]Dies sei geschrieben für ein künftiges Geschlecht, daß ein später erschaffenes ‖ Volk den HErrn lobpreise!

[20]**D**enn der HErr schaut herab aus seiner hei‖ligen Höhe, * vom Himmel blickt er ‖ nieder auf die Erde, * [21]um der Gefangenen Seuf‖zen zu hören, * die Todge‖weihten zu befreien,

[22]**d**amit man in Sion den Namen des ‖ HErrn verkünde, * sein Lob ‖ in Jerusalem, * [23]wenn Völker sich dort zu‖sammenfinden * und Königreiche, ‖ den HErrn zu verehren.

[24]**E**r hat mir die Kraft auf dem We‖ge gebrochen, * läßt mich wissen, wie kurz ‖ meine Tage sind. * [25]So bitte ich nun: Mein Gott, raffe mich nicht hinweg in der Mitte ‖ meiner Tage! * Du, dessen Jahre die Ge‖schlechter überdauern!

[26]**D**ereinst hast Du die Er‖de gegründet, * der Himmel ist ‖ Deiner Hände Werk. * [27]Sie werden vergehen, Du ‖ aber bleibst; * sie alle zer‖fallen wie Gewänder.

Du wechselst sie wie ein Kleid, und sie ge‖hen vorüber. * [28]Du indes bist stets derselbe, Deine ‖ Jahre enden nie. * [29]Die Söhne Deiner Knechte woh‖nen in Ruhe, * ihre Nachkommen ha‖ben Bestand vor Dir.

Leicht verbeugt:

Ehre sei dem Vater ‖ und dem Sohne, * und ‖ dem Heiligen Geiste. * Wie es war im Anfang, so jetzt und ‖ allezeit, * in ‖ Ewigkeit. Amen.

9. *Der liturgische Gruß*

Der HErr sei mit euch.
A. Und mit deinem Geiste.

Lasset uns beten. *oder:*

Laßt uns zu Gott unserer Hoffnung beten: *Alle knien nieder.*

10. *Bitteneröffnung*

HErr, erbarme Dich (unser).
A. HErr, erbarme Dich unser.

Christe, erbarme Dich unser.
A. Christe, erbarme Dich unser.

HErr, erbarme Dich unser.
A. HErr, erbarme Dich unser.

Vater unser im Himmel, geheiligt werde Dein Name; Dein Reich komme; Dein Wille geschehe, wie im Himmel so auf Erden. Unser tägliches Brot gib uns heute und vergib uns unsere Schuld, wie auch wir vergeben unseren Schuldigern, und führe uns nicht in Versuchung, sondern erlöse uns von dem Bösen. Amen.

11. *Die Bitten vom Samstag*

Vereinige die Kirche durch ‖ Deinen Geist: **A.** Damit sie unter den Völkern Dein Geheim‖nis verkündet.

Beschütze alle, die in Deiner Kirche zum Dienst der Pre‖digt bestellt sind: **A.** Damit sie selbst nicht ver‖lorengehen.

Erleuchte die Regierenden in der Kirche und ‖ in der Welt.
A. Laß sie den Weg Deiner Gerech‖tigkeit gehen.

Siehe auf alle verfolgten und be‖drängten Menschen: **A.** Und komm ih‖nen zu Hilfe.

Segne unsere Freunde ‖ und Bekannten: **A.** Sei ihnen nah mit ‖ Deiner Liebe.

Stehe (*N.N.* und) allen Kranken und Sterbenden bei mit ‖ Deiner Gnade: **A.** Und laß sie ‖ Dein Heil schauen.

Du hast Deinen Sohn durch den Tod hindurch geführt ‖ in die Herrlichkeit: **A.** Laß die Verstorbenen in Ihm erwachen zum e‖wigen Leben.

12. *Gebetsaufforderung*

Lasset uns beten.

13. *Versammlungsgebete*

13. 1. *Zeitgebet*

O allmächtiger Gott, der Du den Heiligen Geist auf Deine Auserwählten herabgesandt, der Du sie mit seinen mannigfachen Gaben ausgestattet, und sie zu Einer Gemeinschaft in dem mystischen Leibe Deines Sohnes verbunden hast; verleihe uns Gnade, alle diese Deine Gaben allezeit zu Deiner Ehre zu gebrauchen, reich zu sein an Glaube, Hoffnung und Liebe, wartend auf die Zukunft Deines Sohnes vom Himmel; damit wann Er erscheint, wir samt allen Deinen Heiligen von Ihm in Frieden erfunden, und durch Ihn in Deine glorreiche Gegenwart dargestellt werden – mit überschwenglicher Freude; durch denselben Jesum Christum, Deinen Sohn, unsern HErrn. **A.** Amen.

13. 2. *Wochengebet*

O HErr, neige gnädiglich Dein Ohr zu den Gebeten Deiner geringen Knechte, und damit sie das erhalten, um was sie bitten, laß sie nur verlangen, was vor Dir wohlgefällig ist; durch Christum Jesum, Deinen Sohn, unseren HErrn. **A.** Amen.

13. 3. *Tagesgebet*

Wir bitten Dich, o HErr, führe in himmlischer Vatergüte das Verlangen des demütig flehenden Volkes zum Ziel; laß es erkennen, was zu tun ist, und gib ihm Kraft, das Erkannte zu vollbringen; durch Jesum Christum, Deinen Sohn, unsern HErrn, der da lebt und herrscht mit Dir, in der Einheit des Heiligen Geistes, ein Gott, in Ewigkeit.
A. Amen.

14. *Gebete*

Großer und Wunderbarer, Gott, Du Allherrscher, Du beherrschst alles in unbeschreiblicher Güte und grenzenloser Fürsorge. Auf unsrem Weg wurde uns unter Deiner Obhut alles zuteil, was wir heute erlebt und dank Deiner Vorsehung erfahren haben. Du bist es, der uns zum Unterpfand Deines verheißenen Reiches hierher gebracht und so vor mancherlei Übel bewahrt hat: wir bitten Dich, laß uns diesen Abend auch in Gerechtigkeit und Wahrheit vor dem Antlitz Deiner göttlichen Herrlichkeit vollenden, damit wir Dir danken, dem allein guten und menschenliebenden Gott, dem Vater und dem Sohn und dem Heiligen Geist, jetzt und allezeit, in Ewigkeit. **A.** Amen.

Allmächtiger Gott, der Du den Wankenden das Licht Deiner Wahrheit leuchten läßt, damit sie wiederkehren auf den Pfad der Gerechtigkeit; gewähre allen, die in die Gemeinschaft des Evangeliums Jesu Christi aufgenommen sind, daß sie alles vermeiden, was ihrem Bekenntnis widerspricht, und allem nachstreben, was demselben gemäß ist; durch Jesum Christum, unseren HErrn. **A.** Amen.

15. *Fürbittgebet*

Erleuchte unsere Finsternis, o HErr, und beschütze uns durch Deine große Barmherzigkeit vor allen Gefahren und Unfällen dieser Nacht; gedenke aller, die Dich vor ihrer Nachtruhe aufsuchen und zu Dir beten - nimm uns alle in Deine schützenden Hände auf, um der Liebe Jesu Christi willen, unseres HErrn. **A.** Amen.

Hochgelobt bist Du, o Gott, allmächtiger HErr! Den Tag erleuchtest Du mit dem Sonnenlicht Deines Lebens und erhellst die Nacht mit dem Feuerglanz Deines Wesens; durch den vergangenen Tag hast Du uns hindurchgebracht, um in der Nacht die Morgenröte zu erwarten; nimm unser Abendgebet an und erleuchte Dein Erbe mit der Fülle Deiner Liebe – richte auf um uns herum den schützenden Zaun Deiner heiligen Engel, ja, umgebe uns mit dem Pfahlwerk Deiner Wahrheit. Bewache uns in Deiner Kraft, rüste uns aus mit Deiner Gerechtigkeit, damit wir jedem Anschlag des Widersachers standhalten. Gewähre uns auch, daß dieser Abend samt der nachfolgenden Nacht heilig, friedlich und glückselig sei, und wir in der Frische eines erneuerten Wesens begegnen Dir, Vater, Sohn und Heiliger Geist, zum Ruhm Deiner Herrlichkeit in Deiner und unsrer Ewigkeit.
A. Amen.

16. *Danksagung – dazu stehen:*

Allmächtiger Gott, Vater aller Barmherzigkeit, wir, Deine unwürdigen Diener, sagen Dir demütig und herzlich Dank, für alle Deine Güte und Liebe gegen uns und gegen alle Menschen.

Wir preisen Dich für unsere Erschaffung und Erhaltung, und für alle Segnungen dieses Lebens; vor allem aber für Deine unschätzbare Liebe in der Erlösung der Welt durch unsern HErrn Jesum Christum; für die Mittel der Gnade und für die Hoffnung der Herrlichkeit.

Und wir bitten Dich, verleihe uns ein so lebendiges Bewußtsein aller Deiner Gnadenerweisungen, daß unsere Herzen mit aufrichtiger Dankbarkeit erfüllt seien, und wir Dein Lob verkünden nicht allein mit unseren Lippen, sondern auch mit unserem Leben, indem wir uns ganz Deinem Dienste hingeben, und unser Leben lang vor Dir wandeln in Heiligkeit und Gerechtigkeit, und warten auf die selige Hoffnung und herrliche Erscheinung des großen Gottes und unseres Heilandes Jesu Christi; welchem mit Dir und dem Heiligen Geiste sei alle Ehre und Ruhm in Ewigkeit. **A.** Amen.

17. *Priesterliche Fürbitte*

Lied

Heiliger Gott und HErr, Heiliger Starker, Heiliger Unsterblicher, – HErr, erbarme Dich! * Heilig, Heilig, Heilig, Vater im Himmel, sei gepriesen ewig, HErr Gott Sabaot.

Gebet

Allmächtiger, ewiger Gott, allbarmherziger Vater, in dessen Gegenwart unser HErr Jesus Christus, unser Hohenpriester und Fürsprecher, nicht aufhört, durch die Verdienste seines Leidens Fürbitte für uns einzulegen; wir bitten Dich demütig, blicke herab auf uns, Deine unwürdigen Diener, die wir in seinem Namen uns Dir nahen und auf Deinem Altar diese heiligen Gaben darstellen, das Gedächtnis des einen Opfers, das einmal für uns dargebracht wurde, und um der Verdienste willen jenes seines Opfers, erhöre Du im Himmel, Deiner Wohnstätte, die Bitten und Gebete, welche vor Dich gebracht worden sind in Deiner heiligen Kirche. Gieße die Fülle Deines Erbarmens über alle Deine Geschöpfe aus; befestige Deine Kirche mit himmlischer Gnade; sammle Dir die Vollzahl Deiner Auserwählten; erquicke Deine entschlafenen Heiligen mit Frieden und Freude, und beschleunige die Zukunft und das Reich Deines Sohnes, welchem mit Dir, o allmächtiger Vater, und dem Heiligen Geiste, dem einen leben-

digen und wahren Gott, sei alle Ehre und Ruhm, Anbetung und Lob, nun und immerdar. **A.** Amen.

18. *Hymnus – alle stehen:*

1. **D**er helle Schein der Herrlichkeit * erleuchtet uns die Ewigkeit; * Du Wesenseiner, unser Gott, * verheißest Sieg aus aller Not.

2. **W**ie Du emporgestiegen bist, * so kommst Du wieder, König Christ, * als HErr und Gott, zu Deinem Ruhm, * machst uns zu Deinem Eigentum.

3. **V**or uns, o Jesu, allezeit * bist Du der Geist der Heiligkeit, * damit Dein Leben uns erfüllt * und alle Sterblichkeit verhüllt.

Leicht verbeugt:

4. **S**o preist Dich ehrfurchtsvoll die Schar, * den Vater in Dir – wunderbar, * den Hauch der Gottheit, Einigkeit, * sie jubelt Dir in Ewigkeit. Amen.

19. *Die Abendbetrachtung*

20. *Loblied Mariens*

Stehend:

Meine Seele er‖hebt † den HErrn * und mein Geist jubelt ‖ in Gott, meinem Retter. * Denn Er hat ‖ angesehen * die Nied‖rigkeit seiner Magd.

Siehe, ‖ von nun an * preisen mich se‖lig alle Geschlechter. * Denn der Mächtige hat Großes an ‖ mir getan, * und ‖ heilig ist sein Name.

Er erbarmt sich von Geschlecht ‖ zu Geschlecht * über ‖ alle, die Ihn fürchten. * Er vollbringt mit seinem Arm macht‖volle Taten: * Er zerstreut, die im Her‖zen voll Hochmut sind.

Er stürzt die Mächti‖gen vom Thron * und er‖höht die Niedrigen. * Die Hungernden beschenkt Er mit ‖ seinen Gaben * und ent‖läßt die Reichen leer.

Er nimmt sich seines Knechtes Is‖rael an * und ‖ denkt an sein Erbarmen, * das Er unsern Vätern ver‖heißen hat, * Abraham und seinen Nach‖kommen ewiglich.

Kniend:

Ehre sei dem Vater ‖ und dem Sohne * und ‖ dem Heiligen Geiste, * wie es war im Anfang, so jetzt und ‖ allezeit * in ‖ Ewigkeit. Amen.

21. *Segen – Liturg*

†**D**ie Gnade unseres HErrn Jesu Christi und die Liebe Gottes und die Gemeinschaft des Heiligen Geistes sei mit euch allen immerdar. **A.** Amen.

Gottesdienstformular