8.‘50.-‘56.

Woche nach dem
8. So. n. Pfingsten

Gebete der Tagzeit

E4PW

‘50. Sonntag

✝ Abendgebetsdienst

Göttliche Lesung: Evangelium Jesu Christi nach Matthäus – a) 25, 31 - 46
oder b) 25, 1 - 30

Eingangslied

HErr, bleib bei uns

1. **H**Err, bleib bei uns, die Sonne schon sich neigt, * die dunkle Nacht zur Erde niedersteigt; * wenn Hilfe fern, dann finden wir zu Dir: * Trost der Verlass’nen Du, o bleib doch hier.

2. **D**ein Nahesteh’n allein uns stärken kann, * zünde das Licht in unsern Herzen an; * wer ist uns HErr und Meister außer Dir? * In Licht und Dunkel – bleibe, bitten wir!

© Schrifttum von

www.ordinariat.org

2022

1. *Anrufung*

Im Namen des Vaters † und des Sohnes und des Heiligen Geistes. **A.** Amen.

2. *Sündenbekenntnis*

Lasset uns beten. – *knien*

Alle: Wir danken Dir, HErr, Gott der Mächte, daß Du uns gewürdigt hast, zu dieser Stunde wieder vor Deinen heiligen Altar zu treten und um Deine Barmherzigkeit zu flehen für unsere Sünden und für die Irrtümer Deines gesamten Volkes. Nimm, o HErr, unser Gebet an. Würdige uns, Dir Gebete, flehentliche Bitten und geistliche Opfer für Dein ganzes Volk darzubringen. Mache uns, die Du zu Deinem Dienste bestellt hast, fähig, Dich allezeit und überall in der Kraft des Heiligen Geistes ohne Schuld und Tadel, mit dem Zeugnis eines reinen Gewissens anzurufen, auf daß Du uns in Deiner großen Güte erhören und erlösen mögest, durch Jesum Christum, unseren HErrn. **A.** Amen.

3. *Absolution*

Der allmächtige Gott, der Vater unseres HErrn, Jesu Christi, der nicht will den Tod des Sünders, sondern daß er sich bekehre von seinem gottlosen Wesen und lebe; Er sei euch gnädig, schenke † euch völlige Erlassung und Vergebung und spreche euch los von allen euren Sünden, Missetaten und Übertretungen. **A.** Amen.

4. *Friedensgruß – des höheren Amtes:*

Friede sei mit euch. **A.** Amen.

5. *Aufruf*

O HErr, öffne Du unsere Lippen.
A. Und unser Mund soll Dein Lob verkünden.
O Gott, errett' uns schleunig.
A. O HErr, eile uns zu helfen.

Stehend: **E**hre sei dem Vater und dem Sohne und dem Heiligen Geiste:
A. Wie es war im Anfang, so jetzt und allezeit, in Ewigkeit. Amen.

6. *Lesung vor dem HErrn – alle sitzen.*

Dieses Wort sei Stärkung unserem Glauben. *Aufstehen.* **A.** Dank sei Dir, o Gott.

7. *Alle sprechen gemeinsam:*

Ich glaube an Gott, Vater den Allmächtigen, Schöpfer Himmels und der Erde. Und an Jesum Christum, seinen eingeborenen Sohn, unseren HErrn, der empfangen ist vom Heiligen Geiste, geboren aus Maria, der Jungfrau, gelitten unter Pontio Pilato, gekreuzigt, gestorben und begraben. Abgestiegen in das Totenreich, am dritten Tage wieder auferstanden von den Toten, aufgefahren in die Himmel, sitzt zur Rechten Gottes, des allmächtigen Vaters, woher er kommen wird, zu richten Lebende und Tote. Ich glaube an den Heiligen Geist, die heilige katholische Kirche, Gemeinschaft der Heiligen, Vergebung der Sünden, Auferstehung des Fleisches und das ewige Leben. Amen.

8.1. *Großer Lobpreis*

Off. 15 [3]*Die Sieger sangen das Lied des Mose, des Knechtes Gottes, und das Lied zu Ehren des Lammes:*

A. Gott dem HErrn sei Ehre, immerdar – allezeit.

Groß und ‖ wunderbar * sind Deine Werke, ‖ HErr, Gott, Du – Allherrscher. * Gerecht ‖ und wahrhaftig * sind Deine Wege, ‖ Du König der Völker.

A. Gott dem HErrn sei Ehre, immerdar – allezeit.

[4]**W**er sollte Dich nicht ‖ fürchten, HErr, * und nicht ‖ Deinen Namen preisen? * Denn Du al‖lein bist heilig: * Alle Völker kommen und beten Dich an; denn Dein gerechtes Walten ist ‖ offenbar geworden.

A. Gott dem HErrn sei Ehre, immerdar – allezeit.

Ehre sei dem Vater ‖ und dem Sohne, * und ‖ dem Heiligen Geiste. * Wie es war im Anfang, so jetzt und ‖ allezeit, * in ‖ Ewigkeit. Amen.

A. Gott dem HErrn sei Ehre, immerdar – allezeit.

8.2. *Psalm*

Ps. 103 [1]**P**reise, meine See‖le, den HErrn, * und alles in mir sei‖nen heiligen Namen! * [2]Preise, meine Seele, den HErrn und vergiß nicht all ‖ seine Wohltat! * [3]Er vergibt Deine ganze Schuld, heilt ‖ all' Deine Gebrechen.

[4]**E**r rettet dein Leben ‖ vor dem Grab, * krönt dich ‖ mit Huld und Erbarmen. * [5]Er sättigt dich mit Gutem, so‖viel du brauchst, * daß deine Jugend dem Ad‖ler gleich sich erneut.

Milde Gerechtigkeit ‖ übt der HErr * und Recht ‖ für alle Bedrängten. * [7]Moses hat er seine Wege ‖ kundgetan, * den Söhnen Is‖raels seine Werke.

[8]**B**armherzig und gnädig ‖ ist der HErr, * langmü‖tig und reich an Huld. * [9]Er will nicht immerdar streiten und nicht für ‖ dauernd zürnen. * [10]Er handelt nicht an uns nach unsren Sünden, vergilt uns nicht nach ‖ unsren Missetaten.

[11]**N**ein, so hoch der Himmel ü‖ber der Erde, * so groß ist über denen, die ihn ‖ fürchten, seine Huld. * [12]So fern der Aufgang ist vom ‖ Untergang, * so weit entfernt er unsre ‖ Frevel von uns weg.

[13]**W**ie ein Vater über seine Kinder ‖ sich erbarmt, * so erbarmt der HErr sich ‖ derer, die ihn fürchten. * [14]Er weiß es ja, woraus ‖ wir gebildet, * Er denkt da‖ran, daß wir nur Staub sind.

[15]**D**ie Tage des Menschen ‖ sind wie Gras, * wie die Blume des ‖ Feldes, so blüht er. * [16]Fährt der Wind über sie, dann ist ‖ sie dahin, * und ihre Stätte ‖ weiß nichts mehr von ihr.

17 **D**och ewig währt die Huld des
HErrn über allen, ‖ die ihn fürchten,
* und seine Treue ‖ noch bei Kin-
deskindern, * 18 bei denen, die an
seinen ‖ Bund sich halten * und sei-
ner Satzungen gedenken, ‖ um sie
zu erfüllen.

19 **D**er HErr hat seinen Thron im
Himmel ‖ aufgerichtet, * und seine
Königs‖macht beherrscht das All. *
20 Preiset den HErrn, ihr, ‖ seine En-
gel, * ihr starken Helden, die ihr
sein Wort vollstreckt, da ihr auf die
Stimme ‖ seines Wortes hört!

21 **P**reist den HErrn, all sei‖ne Heer-
scharen, * seine Diener, die voll-
‖ziehen seinen Willen! * 22 Preiset
den HErrn, all seine Werke, an jeg-
lichem Ort seiner ‖ Herrschermacht!
* Preise, mei‖ne Seele, den HErrn!

Leicht verbeugt:

Ehre sei dem Vater ‖ und dem Soh-
ne, * und ‖ dem Heiligen Geiste. *
Wie es war im Anfang, so jetzt und ‖
allezeit, * in ‖ Ewigkeit. Amen.

9. *Der liturgische Gruß*

Der HErr sei mit euch.
A. Und mit deinem Geiste.

Lasset uns beten.

10. *Bitteneröffnung - überspringen*

11. *Abendliche Sonntagsbitten*

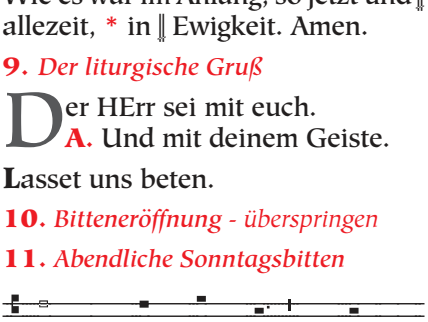

Gott Vater im Himmel, **A.** sei
uns armen Sündern gnädig.

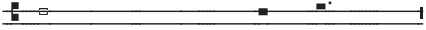

Gott Sohn, Erlöser der Welt,

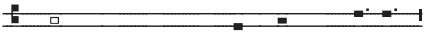

A. sei uns armen Sündern gnädig.

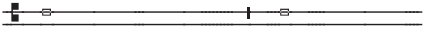

Gott Heiliger Geist, Geist vom

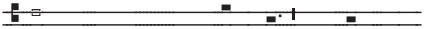

Vater und vom Sohne, **A.** sei

uns armen Sündern gnädig.

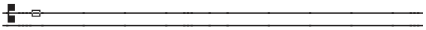

Um den Frieden von oben und um
das Heil unserer Seelen,

laßt uns zum HErrn flehen: **A.** Wir

bitten Dich, erhöre uns.

Um die Vollendung der heiligen
Kirche Gottes, um die Befreiung
des Berges Zion und um das Heil
aller Seelen, laßt uns zum HErrn
flehen. **A.** Wir bitten Dich, erhöre
uns.

Um den Segen für Apostel, Prophe-
ten, Evangelisten, Hirten und Leh-
rer, damit die Heiligen für die Erfül-
lung ihres Dienstes zugerüstet und
wir vollkommene Menschen wer-
den und Christus in seiner vollen-
deten Gestalt darstellen, laßt uns
zum HErrn flehen: **A.** Wir bitten
Dich, erhöre uns.

Um die Erleuchtung aller Bischöfe,
Priester und Diakone, damit sie
das Evangelium in Lehre und Le-

ben verkünden, laßt uns zum HErrn flehen: **A.** Wir bitten Dich, erhöre uns.

Um Liebe und wahre Gottesfurcht; um die Gnadengaben, ihre rechte Ausübung und um die Früchte des Geistes, laßt uns zum HErrn flehen: **A.** Wir bitten Dich, erhöre uns.

Auch um die Bußfertigkeit des Herzens und wahre Reue; um die Verzeihung aller unserer Versäumnisse und Unwissenheiten und um die Gnade des Heiligen Geistes, laßt uns zum HErrn flehen: **A.** Wir bitten Dich, erhöre uns.

Für alle kranken und leidenden Menschen, für alle verfolgten Christen, und für alle, die dem Tode nahe sind, laßt uns zum HErrn flehen. **A.** Wir bitten Dich, erhöre uns.

Für alle Menschen in dieser Welt laßt uns zum HErrn flehen: **A.** Wir bitten Dich, erhöre uns.

Um die Vollendung aller Heiligen, der Lebenden und der Entschlafenen, laßt uns zum HErrn flehen: **A.** Wir bitten Dich, erhöre uns.

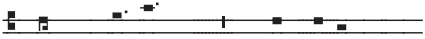

Sohn Gottes, **A.** Wir bitten

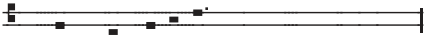

Dich, erhöre uns.

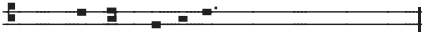

Christe, höre uns.

A. Christe, erhöre uns.

HErr, erbarme Dich.
A. HErr, erbarme Dich.

Christe, erbarme Dich.
A. Christe, erbarme Dich.

HErr, erbarme Dich.
A. HErr, erbarme Dich.

Vater unser im Himmel, geheiligt werde Dein Name; Dein Reich komme; Dein Wille geschehe, wie im Himmel so auf Erden. Unser tägliches Brot gib uns heute und vergib uns unsere Schuld, wie auch wir vergeben unseren Schuldigern, und führe uns nicht in Versuchung, sondern erlöse uns von dem Bösen. Amen.

12. *Gebetsaufforderung*

Lasset uns beten.

13. *Versammlungsgebete*

13. 1. *Zeitgebet*

O allmächtiger Gott, der Du den Heiligen Geist auf Deine Auserwählten herabgesandt, der Du sie mit seinen mannigfachen Gaben ausgestattet, und sie zu Einer Gemeinschaft in dem mystischen Leibe Deines Sohnes verbunden hast; verleihe uns Gnade, alle diese Deine Gaben allezeit zu Deiner Ehre zu gebrauchen, reich zu sein an Glaube, Hoffnung

und Liebe, wartend auf die Zukunft Deines Sohnes vom Himmel; damit wann Er erscheint, wir samt allen Deinen Heiligen von Ihm in Frieden erfunden, und durch Ihn in Deine glorreiche Gegenwart dargestellt werden – mit überschwenglicher Freude; durch denselben Jesum Christum, Deinen Sohn, unsern HErrn. **A.** Amen.

13. 2. *Wochengebet*

HErr aller Gewalt und Macht, Urheber und Geber alles Guten; pflanze in unsere Herzen die Liebe Deines Namens, mehre in uns wahre Gottesfurcht; erfülle uns mit aller Güte und erhalte uns darin nach Deiner großen Gnade; durch Jesum Christum, Deinen Sohn, unsern HErrn, der da lebt und herrscht mit Dir, in der Einheit des Heiligen Geistes, ein Gott, in Ewigkeit.
A. Amen.

14. *Gebete*

Großer und Wunderbarer, Gott, Du Allherrscher, Du beherrschst alles in unbeschreiblicher Güte und grenzenloser Fürsorge. Auf unsrem Weg wurde uns unter Deiner Obhut alles zuteil, was wir heute erlebt und dank Deiner Vorsehung erfahren haben. Du bist es, der uns zum Unterpfand Deines verheißenen Reiches hierher gebracht und so vor mancherlei Übel bewahrt hat: wir bitten Dich, laß uns diesen Abend auch in Gerechtigkeit und Wahrheit vor dem Antlitz Deiner göttlichen Herrlichkeit vollenden, damit wir Dir danken, dem allein guten und menschenliebenden Gott, dem Vater und dem Sohn und dem Heiligen Geist, jetzt und allezeit, in Ewigkeit. **A.** Amen.

Allmächtiger Gott, der Du den Wankenden das Licht Deiner Wahrheit leuchten läßt, damit sie wiederkehren auf den Pfad der Gerechtigkeit; gewähre allen, die in die Gemeinschaft des Evangeliums Jesu Christi aufgenommen sind, daß sie alles vermeiden, was ihrem Bekenntnis widerspricht, und allem nachstreben, was demselben gemäß ist; durch Christum Jesum, unseren HErrn. **A.** Amen.

15. *Fürbittgebet*

Erleuchte unsere Finsternis, o HErr, und beschütze uns durch Deine große Barmherzigkeit vor allen Gefahren und Unfällen dieser Nacht; gedenke aller, die Dich vor ihrer Nachtruhe aufsuchen und zu Dir beten - nimm uns alle in Deine schützenden Hände auf, um der Liebe Jesu Christi willen, unseres HErrn. **A.** Amen.

Guter HErr der Herrlichkeit, hör unsere Gebete und erhöre unsere Bitten; mache ein Zeichen an uns zum Zeugnis Deiner Güte. Du bist groß und erwirkst Wunder, Du allein bist Gott, im Erbarmen mächtig und in der Kraft gnädig, zu hel-

fen, zu trösten und zu retten alle, die auf Dich hoffen; geleite uns auf den Weg Deiner Wahrheit, und durch Deine Hilfe erfreue alle Herzen zum Lobpreis Deines heiligen Namens, denn Dir, Vater, und dem Sohn und dem Heiligen Geist gebührt Ruhm, Ehre und Anbetung, jetzt und allezeit, in Ewigkeit.
A. Amen.

16. *Danksagung – dazu stehen*

Allmächtiger Gott, Vater aller Barmherzigkeit, wir, Deine unwürdigen Diener, sagen Dir demütig und herzlich Dank, für alle Deine Güte und Liebe gegen uns und gegen alle Menschen.

Wir preisen Dich für unsere Erschaffung und Erhaltung, und für alle Segnungen dieses Lebens; vor allem aber für Deine unschätzbare Liebe in der Erlösung der Welt durch unsern HErrn Jesum Christum; für die Mittel der Gnade und für die Hoffnung der Herrlichkeit.

Und wir bitten Dich, verleihe uns ein so lebendiges Bewußtsein aller Deiner Gnadenerweisungen, daß unsere Herzen mit aufrichtiger Dankbarkeit erfüllt seien, und wir Dein Lob verkünden nicht allein mit unseren Lippen, sondern auch mit unserem Leben, indem wir uns ganz Deinem Dienste hingeben, und unser Leben lang vor Dir wandeln in Heiligkeit und Gerechtigkeit, und warten auf die selige Hoffnung und herrliche Erscheinung des großen Gottes und unseres Heilandes Jesu Christi; welchem mit Dir und dem Heiligen Geiste sei alle Ehre und Ruhm in Ewigkeit. **A.** Amen.

17. *Priesterliche Fürbitte*

Lied

Heiliger Gott und HErr, Heiliger Starker, Heiliger Unsterblicher, – HErr, erbarme Dich! * Heilig, Heilig, Heilig, Vater im Himmel, sei gepriesen ewig, HErr Gott Sabaot.

Gebet

Allmächtiger, ewiger Gott, allbarmherziger Vater, in dessen Gegenwart unser HErr Jesus Christus, unser Hohenpriester und Fürsprecher, nicht aufhört, durch die Verdienste seines Leidens Fürbitte für uns einzulegen; wir bitten Dich demütig, blicke herab auf uns, Deine unwürdigen Diener, die wir in seinem Namen uns Dir nahen und auf Deinem Altar diese heiligen Gaben darstellen, das Gedächtnis des einen Opfers, das einmal für uns dargebracht wurde, und um der Verdienste willen jenes seines Opfers, erhöre Du im Himmel, Deiner Wohnstätte, die Bitten und Gebete, welche vor Dich gebracht worden sind in Deiner heiligen Kirche. Gieße die Fülle Deines Erbarmens über alle Deine Geschöpfe aus; befestige Deine Kirche mit himmlischer Gnade; sammle Dir

die Vollzahl Deiner Auserwählten; erquicke Deine entschlafenen Heiligen mit Frieden und Freude, und beschleunige die Zukunft und das Reich Deines Sohnes, welchem mit Dir, o allmächtiger Vater, und dem Heiligen Geiste, dem einen lebendigen und wahren Gott, sei alle Ehre und Ruhm, Anbetung und Lob, nun und immerdar. **A.** Amen.

18. *Hymnus – alle stehen*

1. **O** Abglanz von des Vaters Pracht, * Du brachtest Licht vom wahren Licht, * o höchstes Licht, des Lichtes Quell, * Du Tag, der unsern Tag erhellt.

2. **D**u wahre Sonne, neige Dich, * die Du erstrahlst in ew'gem Glanz, * o gieß des Heil'gen Geistes Strahl * hinein in unser dunkles Herz.

3. **E**r lenk und leite unsern Geist, * auf daß der Körper keusch und rein, * daß unser Glaube heller glüh, * das Gift des Zweifels kenne nie.

Leicht verbeugt

4. **L**ob sei dem Vater auf dem Thron * und seinem eingebor'nen Sohn, * dem Heil'gen Geist auch allezeit * von nun an bis in Ewigkeit. Amen.

19. *Die Abendbetrachtung*

20. *Loblied Mariens*

Stehend:

Meine Seele er‖hebt † den HErrn * und mein Geist jubelt ‖ in Gott, meinem Retter. * Denn Er hat ‖ angesehen * die Nied‖rigkeit seiner Magd.

Siehe, ‖ von nun an * preisen mich se‖lig alle Geschlechter. * Denn der Mächtige hat Großes an ‖ mir getan, * und ‖ heilig ist sein Name.

Er erbarmt sich von Geschlecht ‖ zu Geschlecht * über ‖ alle, die Ihn fürchten. * Er vollbringt mit seinem Arm macht‖volle Taten: * Er zerstreut, die im Her‖zen voll Hochmut sind.

Er stürzt die Mächti‖gen vom Thron * und er‖höht die Niedrigen. * Die Hungernden beschenkt Er mit ‖ seinen Gaben * und ent‖läßt die Reichen leer.

Er nimmt sich seines Knechtes Is‖rael an * und ‖ denkt an sein Erbarmen, * das Er unsern Vätern ver‖heißen hat, * Abraham und seinen Nach‖kommen ewiglich.

Kniend:

Ehre sei dem Vater ‖ und dem Sohne * und ‖ dem Heiligen Geiste, * wie es war im Anfang, so jetzt und ‖ allezeit * in ‖ Ewigkeit. Amen.

21. *Segen – Liturg*

† **D**ie Gnade unseres HErrn Jesu Christi und die Liebe Gottes und die Gemeinschaft des Heiligen Geistes sei mit euch allen immerdar. **A.** Amen.

'51. Montag

Morgengebetsdienst

Göttliche Lesung: Buch des Propheten Hesekiel – 47, 1 - 12

1. *Anrufung*

Im Namen des Vaters † und des Sohnes und des Heiligen Geistes. **A.** Amen.

2. *Sündenbekenntnis*

Lasset uns beten. – *knien*

Alle: Wir danken Dir, HErr, Gott der Mächte, daß Du uns gewürdigt hast, zu dieser Stunde wieder vor Deinen heiligen Altar zu treten und um Deine Barmherzigkeit zu flehen für unsere Sünden und für die Irrtümer Deines gesamten Volkes. Nimm, o HErr, unser Gebet an. Würdige uns, Dir Gebete, flehentliche Bitten und geistliche Opfer für Dein ganzes Volk darzubringen. Mache uns, die Du zu Deinem Dienste bestellt hast, fähig, Dich allezeit und überall in der Kraft des Heiligen Geistes ohne Schuld und Tadel, mit dem Zeugnis eines reinen Gewissens anzurufen, auf daß Du uns in Deiner großen Güte erhören und erlösen mögest, durch Jesum Christum, unseren HErrn. **A.** Amen.

3. *Absolution*

Der allmächtige Gott, der Vater unseres HErrn, Jesu Christi, der nicht will den Tod des Sünders, sondern daß er sich bekehre von seinem gottlosen Wesen und lebe; Er sei euch gnädig, schenke † euch völlige Erlassung und Vergebung und spreche euch los von allen euren Sünden, Missetaten und Übertretungen. **A.** Amen.

4. *Friedensgruß – des höheren Amtes:*

Friede sei mit euch. **A.** Amen.

5. *Aufruf*

O HErr, öffne Du unsere Lippen.
A. Und unser Mund soll Dein Lob verkünden.
O Gott, errett' uns schleunig.
A. O HErr, eile uns zu helfen.

Stehend: **E**hre sei dem Vater und dem Sohne und dem Heiligen Geiste:
A. Wie es war im Anfang, so jetzt und allezeit, in Ewigkeit. Amen.

6. *Lesung vor dem HErrn – alle sitzen.*

Dieses Wort sei Stärkung unserem Glauben. *Aufstehen.* **A.** Dank sei Dir, o Gott.

7. *Alle sprechen gemeinsam:*

Ich glaube an Gott, Vater den Allmächtigen, Schöpfer Himmels und der Erde. Und an Jesum Christum, seinen eingeborenen Sohn, unseren HErrn, der empfangen ist vom Heiligen Geiste, geboren aus Maria, der Jungfrau, gelitten unter Pontio Pilato, gekreuzigt, gestorben und begraben. Abgestiegen in das Totenreich, am dritten Tage wieder auferstanden von den Toten, aufgefahren in die Himmel, sitzt zur Rechten Gottes, des allmächtigen Vaters, woher er kommen wird, zu richten Lebende und Tote. Ich glaube an den Heiligen Geist, die heilige katholische Kirche, Gemeinschaft der Heiligen, Vergebung der Sünden, Auferstehung des Fleisches und das ewige Leben. Amen.

8. *Psalm*

Ps. 34 **P**reisen will ich den HErrn ‖ jederzeit, * immer sei sein ‖ Lob in meinem Munde! * [3]Meine Seele rühmt ‖ sich im HErrn. * Die Armen mögen es ‖ hören und sich freuen!

[4]**V**erherrlicht mit ‖ mir den HErrn; * seinen Namen laßt ‖ uns gemeinsam rühmen! * [5]Ich suchte den HErrn, und ‖ fand Erhörung, * Befreiung von ‖ allen meinen Ängsten.

[6]**B**lickt auf ihn, und euer Antlitz wird leuchten und muß ‖ sich nicht schämen! * [7]Da ist ein Gebeugter; er rief, ‖ und der HErr vernahm es * und half ihm aus all ‖ seinen Nöten. * [8]Ein Lager schlägt auf der Engel des HErrn um alle, die ihn ‖ fürchten, und befreit sie.

[9]**K**ostet und seht, wie ‖ gut der HErr ist! * Selig der ‖ Mann, der ihm vertraut! * [10]Fürchtet den HErrn, ihr seine Heiligen! Denn wer ihn fürchtet, lei‖det kein Mangel. * [11]Mächtige darben und hungern; doch wer den HErrn ‖ sucht, vermißt kein Gut.

[12]**K**ommt, ihr Söhne, ‖ hört mich an! * Die Furcht des ‖ HErrn will ich euch lehren! * [13]Wer ist der Mann, der ‖ Leben wünscht * und glückliche ‖ Tage sehen möchte?

[14]**B**ewahre vor Bösem ‖ deine Zunge * und vor falscher ‖ Rede deine Lippen! * [15]Laß ab vom Bösen und ‖ tu das Gute, * suche Frieden ‖ und jage ihm nach!

[16]**D**ie Augen des HErrn achten ‖ auf die Frommen * und seine ‖ Ohren auf ihr Schreien. * [17]Das Antlitz des HErrn droht den ‖ Übeltätern, * um ihr Gedenken ‖ vom Lande zu tilgen.

[18]**R**ufen jene, so hört ‖ es der HErr * und rettet sie aus ‖ allen ihren Nöten. * [19]Nahe ist der HErr den ge‖knickten Herzen, * hilft allen, die zer‖knirschten Geistes sind.

[20]**S**o zahlreich die Leiden des Gerech‖ten auch sind, * aus allen wird ‖ ihn der HErr befreien. * [21]Er behütet jedes ‖ seiner Glieder, * nicht eines ‖ wird davon zerbrochen.

[22]**D**en Frevler er‖wischt das Unheil; * wer den Gerechten ‖ haßt, der muß es büßen. * [23]Der HErr erlöst die Seele ‖ seiner Diener; * straflos ‖ bleibt, wer ihm vertraut.

Leicht verbeugt:

Ehre sei dem Vater ‖ und dem Sohne, * und ‖ dem Heiligen Geiste. * Wie es war im Anfang, so jetzt und ‖ allezeit, * in ‖ Ewigkeit. Amen.

9. *Der liturgische Gruß*

Der HErr sei mit euch.
A. Und mit deinem Geiste.

Lasset uns beten. *Alle knien nieder.*

10. *Bitteneröffnung*

XIX. Kyrie [Psalmodia]

ur

2. Ton

Heiliger Gott, Heiliger Starker,

Heiliger Unsterblicher;

HErr, erbarme Dich unser.
A. HErr, erbarme Dich unser.

Heiliger Gott, Heiliger Starker,

Heiliger Unsterblicher;

Christe, erbarme Dich unser.
A. Christe, erbarme Dich unser.

Heiliger Gott, Heiliger Starker,

Heiliger Unsterblicher;

HErr, erbarme Dich unser.
A. HErr, erbarme Dich unser.

HErrengebet im 2. Ton

Vater unser im Himmel, geheiligt werde Dein Name; Dein Reich komme; Dein Wille geschehe, wie im Himmel so auf Erden. Unser tägliches Brot gib uns heute und vergib uns unsere Schuld, wie auch wir vergeben unseren Schuldigern, und führe uns nicht in Versuchung, sondern erlöse uns von dem Bösen. Amen.

11. *Bitten*

O HErr, erzeige uns Deine Barm‖herzigkeit; **A.** Wie wir unser Vertrauen ‖ auf Dich setzen.

Laß Deine Priester sich kleiden mit Ge‖rechtigkeit; **A.** Und Deine Heiligen ‖ fröhlich sein.

O HErr, hilf Dei‖nem Gesalbten; **A.** Und wenn wir zu Dir rufen, hör' uns ‖ gnädiglich.

O HErr, hilf Deinem Volk und segne Dein Erbteil; **A.** Leite sie und erhöhe sie ‖ ewiglich.

Friede sei in den Mauern ‖ Deines Zion; **A.** Und Fülle in ihren Palästen.

Gedenke Deiner im Glauben entschlafenen Heiligen;
A. Laß sie ruhen in Deinem Frieden und erwachen zu einer herrlichen ‖ Auferstehung.

Schaff' in uns, o HErr, ein ‖ reines Herz; **A.** Und nimm Deinen Heiligen Geist ‖ nicht von uns.

HErr, erhöre unser Gebet;
A. Und laß unser Rufen ‖ vor Dich kommen.

12. *Gebetsaufforderung*

Lasset uns beten.

13. *Versammlungsgebete*

13. 1. *Zeitgebet*

O allmächtiger Gott, der Du den Heiligen Geist auf Deine Auserwählten herabgesandt, der Du sie mit seinen mannigfachen Gaben ausgestattet, und sie zu Einer Gemeinschaft in dem mystischen Leibe Deines Sohnes verbunden hast; verleihe uns Gnade, alle diese Deine Gaben allezeit zu Deiner Ehre zu gebrauchen, reich zu sein an Glaube, Hoffnung und Liebe, wartend auf die Zukunft Deines Sohnes vom Himmel; damit wann Er erscheint, wir samt allen Deinen Heiligen von Ihm in Frieden erfunden, und durch Ihn in Deine glorreiche Gegenwart dargestellt werden – mit überschwenglicher Freude; durch denselben Jesum Christum, Deinen Sohn, unsern HErrn. **A.** Amen.

13. 2. *Wochengebet*

HErr aller Gewalt und Macht, Urheber und Geber alles Guten; pflanze in unsere Herzen die Liebe Deines Namens, mehre in uns wahre Gottesfurcht; erfülle uns mit aller Güte und erhalte uns darin nach Deiner großen Gnade; durch Christum Jesum, Deinen Sohn, unsern HErrn. **A.** Amen.

13. 3. *Tagesgebet*

Ewiger Vater, bekehre die Herzen zu Dir, damit sie sich nach dem Notwendigen sehnen und dich in Werken der Liebe verherrlichen; darum bitten wir Dich durch Jesum Christum, Deinen Sohn, unseren HErrn. **A.** Amen.

13. 4. *Versammlungsgebet*

Allmächtiger Gott, der Du Deine Kirche dazu berufen hast, daß sie ein Leib sei, erfüllt mit Deiner göttlichen Gegenwart und Deinem Leben, unterwiesen in Deiner ewigen Wahrheit; erbarme Dich aller, die sich Christen nennen; bringe sie zurück von ihren Irrwegen und Spaltungen, nimm von ihnen hinweg allen Hass, alle Uneinigkeit und Bitterkeit; damit sie alle wiederum eins seien in Jesu Christo,

gleichwie er eins ist mit Dir. Befreie die, welche durch die List des Feindes verführt oder durch nichtige Irtümer dahingerissen, die Versammlung Deiner Kirche verlassen haben; und führe sie nach Deiner Barmherzigkeit zur Einheit des Glaubens zurück in deiner heiligen Kirche, als der einen Herde Jesu Christi. Erhöre uns um seinetwillen, der mit Dir und dem Heiligen Geiste unser Gott ist, in alle Ewigkeit. **A.** Amen.

14. *Morgengebet der Aufbruchswoche*

Heiliger Vater, ewiger Gott, durch dessen Geist der ganze Leib der Kirche geleitet und geheiligt wird, nimm an unser Gebet für die Bischöfe, Priester und Diakone der gesamten Kirche und für Deine ganze Herde und Gemeinde. Sende auf uns herab die vielfältigen Gaben Deines Geistes, und verleihe uns Gnade, dieselben zu Deiner Ehre zu gebrauchen, auf daß jedes Glied Deiner Kirche in seinem Beruf und Amt Dir in Wahrheit und Gottseligkeit diene, durch Jesum Christum, unseren auferstandenen HErrn, welchem sei mit Dir und dem Heiligen Geiste Ruhm und Ehre jetzt und in Ewigkeit.
A. Amen.

15. *Fürbittgebet*

Erwacht ist unsere Seele von der Nacht zu Dir, o Gott, denn das Licht Deiner Gebote leuchtet auf Erden. Lehre uns Rechtschaffenheit und Wahrheit üben in Deiner Furcht; denn Dich loben und preisen wir, der Du wahrhaftig unser Gott bist. Neige Dein Ohr zu uns und erhöre uns; gedenke aller, o HErr, die nun vor Dir erscheinen, und errette uns durch Deine Macht, um Jesu Christi willen, unseres HErrn. **A.** Amen.

16. *Danksagung – dazu stehen*

Allmächtiger Gott, Vater aller Barmherzigkeit, wir, Deine unwürdigen Diener, sagen Dir demütig und herzlich Dank, für alle Deine Güte und Liebe gegen uns und gegen alle Menschen.

Wir preisen Dich für unsere Erschaffung und Erhaltung, und für alle Segnungen dieses Lebens; vor allem aber für Deine unschätzbare Liebe in der Erlösung der Welt durch unsern HErrn Jesum Christum; für die Mittel der Gnade und für die Hoffnung der Herrlichkeit.

Und wir bitten Dich, verleihe uns ein so lebendiges Bewußtsein aller Deiner Gnadenerweisungen, daß unsere Herzen mit aufrichtiger Dankbarkeit erfüllt seien, und wir Dein Lob verkünden nicht allein mit unseren Lippen, sondern auch mit unserem Leben, indem wir uns ganz Deinem Dienste hingeben, und unser Leben lang vor Dir wandeln in Heiligkeit und Gerechtigkeit, und warten auf die selige

Hoffnung und herliche Erscheinung des großen Gottes und unseres Heilandes Jesu Christi; welchem mit Dir und dem Heiligen Geiste sei alle Ehre und Ruhm in Ewigkeit. **A.** Amen.

17. *Schlußgebet*

Laßt uns unser Gebet beschließen!

Allmächtiger Gott, der Du uns Gnade verliehen hast, einmütig unser gemeinsames Flehen vor Dich zu bringen; und verheißest, wo zwei oder drei in Deinem Namen versammelt sind, wollest Du ihre Bitten gewähren; erfülle nun, o HErr, das Verlangen Deiner Knechte, wie es am heilsamsten für sie sein mag; verleihe uns in dieser Welt die Erkenntnis Deiner Wahrheit, und in der zukünftigen das ewige Leben. **A.** Amen.

oder O HErr, erhöre gnädig die Bitten Deines Volkes, das zu Dir seine Stimme erhebt; gib ihm das, was es tun soll, zu erkennen und zu verstehen, und Gnade und Kraft, dasselbe auch treulich auszurichten; durch Jesum Christum, unseren HErrn. **A.** Amen.

18. *Hymnus – alle stehen*

1. **D**er helle Schein der Herrlichkeit * erleuchtet uns die Ewigkeit; * Du Wesenseiner, unser Gott, * verheißest Sieg aus aller Not.

2. **W**ie Du emporgestiegen bist, * so kommst Du wieder, König Christ, * als HErr und Gott, zu Deinem Ruhm, * machst uns zu Deinem Eigentum.

3. **V**or uns, o Jesu, allezeit * bist Du der Geist der Heiligkeit, * damit Dein Leben uns erfüllt * und alle Sterblichkeit verhüllt.

Leicht verbeugt

4. **S**o preist Dich ehrfurchtsvoll die Schar, * den Vater in Dir – wunderbar, * den Hauch der Gottheit, Einigkeit, * sie jubelt Dir in Ewigkeit. Amen.

19. *Die Morgenbetrachtung*

20. *Lied des Zacharia*

Stehend:

Gepriesen † sei der HErr, der Gott ‖ Israels * denn Er hat sein Volk besucht und ge‖schaffen ihm Erlösung; * Er hat uns einen starken Ret‖ter erweckt * im Hause ‖ seines Knechtes David.

So hat Er verheißen von ‖ alters her * durch den Mund seiner ‖ heiligen Propheten. * Er hat uns errettet vor ‖ unsern Feinden * und aus der Hand ‖ aller, die uns hassen;

Er hat das Erbarmen mit den Vätern an uns vollendet und an seinen heiligen ‖ Bund gedacht, * an den Eid, den Er unserem Vater Abra‖ham geschworen hat; * Er hat uns geschenkt, daß wir aus Feindeshand befreit, Ihm furchtlos die-

nen in Heiligkeit und Ge‖rechtigkeit * vor seinem Angesicht ‖ alle unsere Tage.

Und du, Kind, wirst Prophet des ‖ Höchsten heißen; * denn Du wirst dem HErrn vorangehen und ‖ Ihm den Weg bereiten. * Du wirst sein Volk mit der Erfahrung des ‖ Heils beschenken * in der Ver‖gebung aller Sünden.

Durch die barmherzige Liebe ‖ unsres Gottes * wird uns besuchen das aufstrahlen‖de Licht aus der Höhe, * um allen zu leuchten, die in Finsternis sitzen und im Schat‖ten des Todes, * und unsere Schritte zu lenken ‖ auf den Weg des Friedens.

Kniend:

Ehre sei dem Vater ‖ und dem Sohne * und ‖ dem Heiligen Geiste, * wie es war im Anfang, so jetzt und ‖ allezeit * in ‖ Ewigkeit. Amen.

21. *Segen – Liturg*

✝ **D**ie Gnade unseres HErrn Jesu Christi und die Liebe Gottes und die Gemeinschaft des Heiligen Geistes sei mit euch allen immerdar. **A.** Amen.

Göttliche Lesung: Evangelium Jesu Christi nach Markus – 1, 1 - 13

1. *Anrufung*

Im Namen des Vaters † und des Sohnes und des Heiligen Geistes. **A.** Amen.

2. *Sündenbekenntnis*

Lasset uns beten. – *knien*

Alle: Wir danken Dir, HErr, Gott der Mächte, daß Du uns gewürdigt hast, zu dieser Stunde wieder vor Deinen heiligen Altar zu treten und um Deine Barmherzigkeit zu flehen für unsere Sünden und für die Irrtümer Deines gesamten Volkes. Nimm, o HErr, unser Gebet an. Würdige uns, Dir Gebete, flehentliche Bitten und geistliche Opfer für Dein ganzes Volk darzubringen. Mache uns, die Du zu Deinem Dienste bestellt hast, fähig, Dich allezeit und überall in der Kraft des Heiligen Geistes ohne Schuld und Tadel, mit dem Zeugnis eines reinen Gewissens anzurufen, auf daß Du uns in Deiner großen Güte erhören und erlösen mögest, durch Jesum Christum, unseren HErrn. **A.** Amen.

3. *Absolution*

Der allmächtige Gott, der Vater unseres HErrn, Jesu Christi, der nicht will den Tod des Sünders, sondern daß er sich bekehre von seinem gottlosen Wesen und lebe; Er sei euch gnädig, schenke † euch völlige Erlassung und Vergebung und spreche euch los von allen euren Sünden, Missetaten und Übertretungen. **A.** Amen.

4. *Friedensgruß – des höheren Amtes:*

Friede sei mit euch. **A.** Amen.

5. *Aufruf*

O HErr, öffne Du unsere Lippen.
A. Und unser Mund soll Dein Lob verkünden.
O Gott, errett' uns schleunig.
A. O HErr, eile uns zu helfen.

Stehend: **E**hre sei dem Vater und dem Sohne und dem Heiligen Geiste:
A. Wie es war im Anfang, so jetzt und allezeit, in Ewigkeit. Amen.

6. *Lesung vor dem HErrn – alle sitzen.*

Dieses Wort sei Stärkung unserem Glauben. *Aufstehen.* **A.** Dank sei Dir, o Gott.

7. *Alle sprechen gemeinsam:*

Ich glaube an Gott, Vater den Allmächtigen, Schöpfer Himmels und der Erde. Und an Jesum Christum, seinen eingeborenen Sohn, unseren HErrn, der empfangen ist vom Heiligen Geiste, geboren aus Maria, der Jungfrau, gelitten unter Pontio Pilato, gekreuzigt, gestorben und begraben. Abgestiegen in das Totenreich, am dritten Tage wieder auferstanden von den Toten, aufgefahren in die Himmel, sitzt zur Rechten Gottes, des allmächtigen Vaters, woher er kommen wird, zu richten Lebende und Tote. Ich glaube an den Heiligen Geist, die heilige katholische Kirche, Gemeinschaft der Heiligen, Vergebung der Sünden, Auferstehung des Fleisches und das ewige Leben. Amen.

8. *Psalm*

Ps. 47 [2]**I**hr Völker alle, klatscht in die Hände! Jauchzt Gott mit ‖ Jubelschall! * [3]Denn furchtgebietend ist der HErr, der Höchste – ein großer König ‖ über alle Welt. * [4]Völker warf er ‖ vor uns nieder, * Stämme ‖ unter unsre Füße.

[5]**E**r wählte unser Erbland ‖ für uns aus, * die Ehre ‖ Jakobs, den er liebt. * [6]Gott steigt empor beim ‖ Jubelschall, * der HErr beim ‖ Schmettern der Posaune.

[7]**S**ingt unserem ‖ Gott, lobsingt! * Singt ‖ unserm König, singt! * [8]Denn Gott ist König über ‖ alle Welt. * Ja, singt ein ‖ kunstgerechtes Lied!

[9]**G**ott herrscht als König ‖ über Völker; * Gott sitzt auf ‖ seinem heil'gen Thron. * [10]Völkerfürsten scharen sich zusammen bei dem Gott ‖ Abrahams. * Ja, Gottes sind die Mächtigen der Erde; hoch er‖haben ist er sehr.

Leicht verbeugt:

Ehre sei dem Vater ‖ und dem Sohne, * und ‖ dem Heiligen Geiste. * Wie es war im Anfang, so jetzt und ‖ allezeit, * in ‖ Ewigkeit. Amen.

9. *Der liturgische Gruß*

Der HErr sei mit euch.
A. Und mit deinem Geiste.

Lasset uns beten. *oder:*

Laßt uns beten zu Gott, dem Vater aller Menschen: *Alle knien nieder.*

10. *Bitteneröffnung*

HErr, erbarme Dich (unser).
A. HErr, erbarme Dich unser.

Christe, erbarme Dich unser.
A. Christe, erbarme Dich unser.

HErr, erbarme Dich unser.
A. HErr, erbarme Dich unser.

Vater unser im Himmel, geheiligt werde Dein Name; Dein Reich komme; Dein Wille geschehe, wie im Himmel so auf Erden. Unser tägliches Brot gib uns heute und vergib uns unsere Schuld, wie auch wir vergeben unseren Schuldigern, und führe uns nicht in Versuchung, sondern erlöse uns von dem Bösen. Amen.

11. *Die Bitten vom Montag*

Führe die Christen alle zur Ein- ‖ heit zusammen: **A.** Damit die Welt an Christus ‖ glauben kann.

Du läßt Dein Wort in der ganzen ‖ Welt verkündigen: **A.** Stärke Deine Boten mit der Kraft des Hei‖ligen Geistes.

Schau gnädig herab auf die Völ‖ker der Erde: **A.** und stehe denen bei, die für sie die Verant‖wortung tragen.

Geleite die Reisenden zu Wasser, zu Land und ‖ in der Luft: **A.** schenke ihnen eine glück‖liche Ankunft.

(**G**edenke NN, denn) Du richtest die Ge‖beugten auf: **A.** schenke den Kranken die Gesundheit und beschütze die ‖ Heimatlosen.

Gedenke (NN und) der Verstorbenen, die in Deinem Frieden entschlafen sind: **A.** Laß sie durch den HErrn Christus auferstehen ins ewige Leben.

12. *Gebetsaufforderung*

Lasset uns beten.

13. *Versammlungsgebete*

Nach einer kurzen Stille:

13. 1. *Zeitgebet*

O allmächtiger Gott, der Du den Heiligen Geist auf Deine Auserwählten herabgesandt, der Du sie mit seinen mannigfachen Gaben ausgestattet, und sie zu Einer Gemeinschaft in dem mystischen Leibe Deines Sohnes verbunden hast; verleihe uns Gnade, alle diese Deine Gaben allezeit zu Deiner Ehre zu gebrauchen, reich zu sein an Glaube, Hoffnung und Liebe, wartend auf die Zukunft Deines Sohnes vom Himmel; damit wann Er erscheint, wir samt allen Deinen Heiligen von Ihm in Frieden erfunden, und durch Ihn in Deine glorreiche Gegenwart dargestellt werden – mit überschwenglicher Freude; durch denselben Jesum Christum, Deinen Sohn, unsern HErrn. **A.** Amen.

13. 2. *Wochengebet*

HErr aller Gewalt und Macht, Urheber und Geber alles Guten; pflanze in unsere Herzen die Liebe Deines Namens, mehre in uns wahre Gottesfurcht; erfülle uns mit aller Güte und erhalte uns darin nach Deiner großen Gnade; durch Christum Jesum, Deinen Sohn, unsern HErrn. **A.** Amen.

13. 3. *Tagesgebet*

Ewiger Vater, bekehre die Herzen zu Dir, damit sie sich nach dem Notwendigen sehnen und dich in Werken der Liebe verherrlichen; darum bitten wir Dich durch Jesum Christum, Deinen Sohn, unseren HErrn. **A.** Amen.

13. 4. *4. Versammlungsgebet*

O Gott, Vater der Barmherzigkeit, wir bitten Dich, inmitten der Finsternis, welche Dein Erbe bedeckt; offenbare Dich jenen, die Dich suchen und gewähre ihnen die Tröstungen Deines guten Geistes und die Freude Deines Heils. Tue allen kund, die Glauben haben, daß Du Dich aufgemacht hast, Deine Kirche zu befreien, Deine Ordnungen wiederherzustellen und dem Volk Deiner Wahl den vollen Segen Deines Evangeliums zu gewähren. Gib denen, die dem Wort Deiner Verheißung geglaubt haben, ungeheuchelte Liebe und verlangenden Eifer, und erwecke und sende tüchtige Dienerinnen und Diener, Verkündiger Deiner Wahrheit, in Deinen Weinberg. Wende die Herzen der Väter zu den Kindern und die Herzen der Kinder zu den Vätern, damit sie vor der Stunde der Versuchung bewahrt und am Tag Deines

gerechten Gerichts gerettet werden. Dies alles bitten wir um der Verdienste Jesu Christi, unseres einzigen Mittlers und Fürsprechers willen. **A.** Amen.

14. *Abendgebet der Aufbruchswoche*

Allmächtiger Gott, Geber aller guten Gaben, der Du in Deiner göttlichen Vorsehung verschiedene Ämter in Deiner Kirche eingesetzt hast; wir bitten Dich demütig, gib Deine Gnade allen, die zu einem Dienst in derselben berufen sind, erfülle sie also mit der Wahrheit Deiner Lehre, und begabe sie mit Unschuld des Lebens, daß sie treulich vor Dir dienen, zur Ehre Deines großen Namens und zum Wohl Deiner heiligen Kirche; durch Jesum Christum, unseren HErrn.
A. Amen.

15. *Fürbittgebet*

Erleuchte unsere Finsternis, o HErr, und beschütze uns durch Deine große Barmherzigkeit vor allen Gefahren und Unfällen dieser Nacht; gedenke aller, die Dich vor ihrer Nachtruhe aufsuchen und zu Dir beten - nimm uns alle in Deine schützenden Hände auf, um der Liebe Jesu Christi willen, unseres HErrn. **A.** Amen.

16. *Danksagung – dazu stehen*

Allmächtiger Gott, Vater aller Barmherzigkeit, wir, Deine unwürdigen Diener, sagen Dir demütig und herzlich Dank, für alle Deine Güte und Liebe gegen uns und gegen alle Menschen.

Wir preisen Dich für unsere Erschaffung und Erhaltung, und für alle Segnungen dieses Lebens; vor allem aber für Deine unschätzbare Liebe in der Erlösung der Welt durch unsern HErrn Jesum Christum; für die Mittel der Gnade und für die Hoffnung der Herrlichkeit.

Und wir bitten Dich, verleihe uns ein so lebendiges Bewußtsein aller Deiner Gnadenerweisungen, daß unsere Herzen mit aufrichtiger Dankbarkeit erfüllt seien, und wir Dein Lob verkünden nicht allein mit unseren Lippen, sondern auch mit unserem Leben, indem wir uns ganz Deinem Dienste hingeben, und unser Leben lang vor Dir wandeln in Heiligkeit und Gerechtigkeit, und warten auf die selige Hoffnung und herrliche Erscheinung des großen Gottes und unseres Heilandes Jesu Christi; welchem mit Dir und dem Heiligen Geiste sei alle Ehre und Ruhm in Ewigkeit. **A.** Amen.

17. *Schlußgebet*

Laßt uns unser Gebet beschließen!

Allmächtiger Gott, Quelle aller Weisheit, der Du unsere Not kennst, ehe denn wir bitten und unsere Unwissenheit, wenn wir bit-

ten: habe Mitleid mit unserer Schwachheit und was wir aus Unwürdigkeit nicht begehren dürfen und aus Blindheit nicht zu bitten vermögen, das wollest Du uns schenken, um der Würdigkeit willen Deines Sohnes, Jesu Christi, unseres HErrn. **A.** Amen.

18. *Hymnus – alle stehen*

1. **O** Abglanz von des Vaters Pracht, * Du brachtest Licht vom wahren Licht, * o höchstes Licht, des Lichtes Quell, * Du Tag, der unsern Tag erhellt.

2. **D**u wahre Sonne, neige Dich, * die Du erstrahlst in ew'gem Glanz, * o gieß des Heil'gen Geistes Strahl * hinein in unser dunkles Herz.

3. **E**r lenk und leite unsern Geist, * auf daß der Körper keusch und rein, * daß unser Glaube heller glüh, * das Gift des Zweifels kenne nie.

Leicht verbeugt

4. **L**ob sei dem Vater auf dem Thron * und seinem eingebor'nen Sohn, * dem Heil'gen Geist auch allezeit * von nun an bis in Ewigkeit. Amen.

19. *Die Abendbetrachtung*

20. *Loblied Mariens – stehend:*

Meine Seele er‖hebt † den HErrn * und mein Geist jubelt ‖ in Gott, meinem Retter. * Denn Er hat ‖ angesehen * die Nied‖rigkeit seiner Magd.

Siehe, ‖ von nun an * preisen mich se‖lig alle Geschlechter. * Denn der Mächtige hat Großes an ‖ mir getan, * und ‖ heilig ist sein Name.

Er erbarmt sich von Geschlecht ‖ zu Geschlecht * über ‖ alle, die Ihn fürchten. * Er vollbringt mit seinem Arm macht‖volle Taten: * Er zerstreut, die im Her‖zen voll Hochmut sind.

Er stürzt die Mächti‖gen vom Thron * und er‖höht die Niedrigen. * Die Hungernden beschenkt Er mit ‖ seinen Gaben * und ent‖läßt die Reichen leer.

Er nimmt sich seines Knechtes Is‖rael an * und ‖ denkt an sein Erbarmen, * das Er unsern Vätern ver‖heißen hat, * Abraham und seinen Nach‖kommen ewiglich.

Kniend:

Ehre sei dem Vater ‖ und dem Sohne * und ‖ dem Heiligen Geiste, * wie es war im Anfang, so jetzt und ‖ allezeit * in ‖ Ewigkeit. Amen.

21. *Segen – Liturg*

†**D**ie Gnade unseres HErrn Jesu Christi und die Liebe Gottes und die Gemeinschaft des Heiligen Geistes sei mit euch allen immerdar. **A.** Amen.

'52. Dienstag

Morgengebetsdienst

Göttliche Lesung: Buch des Propheten Daniel – 4, 24 - 34

1. *Anrufung*

Im Namen des Vaters † und des Sohnes und des Heiligen Geistes. **A.** Amen.

2. *Sündenbekenntnis*

Lasset uns beten. – *knien*

Alle: Wir danken Dir, HErr, Gott der Mächte, daß Du uns gewürdigt hast, zu dieser Stunde wieder vor Deinen heiligen Altar zu treten und um Deine Barmherzigkeit zu flehen für unsere Sünden und für die Irrtümer Deines gesamten Volkes. Nimm, o HErr, unser Gebet an. Würdige uns, Dir Gebete, flehentliche Bitten und geistliche Opfer für Dein ganzes Volk darzubringen. Mache uns, die Du zu Deinem Dienste bestellt hast, fähig, Dich allezeit und überall in der Kraft des Heiligen Geistes ohne Schuld und Tadel, mit dem Zeugnis eines reinen Gewissens anzurufen, auf daß Du uns in Deiner großen Güte erhören und erlösen mögest, durch Jesum Christum, unseren HErrn. **A.** Amen.

3. *Absolution*

Der allmächtige Gott, der Vater unseres HErrn, Jesu Christi, der nicht will den Tod des Sünders, sondern daß er sich bekehre von seinem gottlosen Wesen und lebe; Er sei euch gnädig, schenke † euch völlige Erlassung und Vergebung und spreche euch los von allen euren Sünden, Missetaten und Übertretungen. **A.** Amen.

4. *Friedensgruß – des höheren Amtes:*

Friede sei mit euch. **A.** Amen.

5. *Aufruf*

O HErr, öffne Du unsere Lippen.
A. Und unser Mund soll Dein Lob verkünden.
O Gott, errett' uns schleunig.
A. O HErr, eile uns zu helfen.

Stehend: **E**hre sei dem Vater und dem Sohne und dem Heiligen Geiste:
A. Wie es war im Anfang, so jetzt und allezeit, in Ewigkeit. Amen.

6. *Lesung vor dem HErrn – alle sitzen.*

Dieses Wort sei Stärkung unserem Glauben. *Aufstehen.* **A.** Dank sei Dir, o Gott.

7. *Alle sprechen gemeinsam:*

Ich glaube an Gott, Vater den Allmächtigen, Schöpfer Himmels und der Erde. Und an Jesum Christum, seinen eingeborenen Sohn, unseren HErrn, der empfangen ist vom Heiligen Geiste, geboren aus Maria, der Jungfrau, gelitten unter Pontio Pilato, gekreuzigt, gestorben und begraben. Abgestiegen in das Totenreich, am dritten Tage wieder auferstanden von den Toten, aufgefahren in die Himmel, sitzt zur Rechten Gottes, des allmächtigen Vaters, woher er kommen wird, zu richten Lebende und Tote. Ich glaube an den Heiligen Geist, die heilige katholische Kirche, Gemeinschaft der Heiligen, Vergebung der Sünden, Auferstehung des Fleisches und das ewige Leben. Amen.

8. *Psalm*

Ps. 35 [1]**B**ekämpfe, HErr, die ‖ mich bekämpfen, * bekriege ‖ Du, die mich bekriegen! * [2]Ergreife Schild und Wehr! Erhebe Dich, ‖ mir zu helfen! * [3]Schwinge Spieß und Lanze wider meine Verfolger! Sprich zu meiner Seele: ‖ "Deine Rettung bin ich!"

[4]**I**n Schande und Schimpf sollen fallen, die mir nach dem ‖ Leben trachten! * Schmachvoll sollen rückwärts weichen, ‖ die mir Böses sinnen! * [5]Sie seien wie ‖ Spreu im Wind, * und des HErrn ‖ Engel stoße sie!

[6]**I**hr Weg sei fin‖ster und schlüpfrig, * des HErrn ‖ Engel jage sie! * [7]Denn ohne Grund legten sie ‖ mir ihr Netz, * gruben grundlos ‖ für mich eine Grube.

[8]**E**inen solchen treffe unver‖merkt Verderben! * Das Netz, das er legte, fange ihn selbst, in seine ‖ Grube mag er stürzen! * [9]Dann wird meine Seele ju‖beln im HErrn, * frohlocken ‖ über seiner Hilfe.

[10]**J**edes Glied an mir wird rufen: "HErr, wer ‖ ist wie du? * Du rettest den Schwachen vor dem Starken, den Schwachen und ‖ Armen vor dem Räuber." * [11]Ruchlose Zeugen ‖ treten auf, * befragen mich über Dinge, von ‖ denen ich nichts weiß.

[12]**S**ie vergelten mir Gu‖tes mit Bösem, * streben ‖ mir gar nach dem Leben. * [13]Ich aber trug in ihrer Krankheit ‖ Trauerkleider, * quälte mich selbst mit Fasten und sprach tief gebeugt ‖ mein Gebet für sie.

[14]**A**ls gelte es meinem Freund oder Bruder, so ging ‖ ich einher; * wie in Trauer um die Mutter war ‖ ich betrübt, gebeugt. * [15]Sie jedoch sind erfreut über meinen Sturz und ver‖sammeln sich. * Sie verbinden sich gegen mich und drängen heftig heran; ich ‖ aber ahnte nichts.

Sie zerreissen mich und lassen nicht ab. [16]In Schlechtigkeit spot‖ten sie dauernd, * knirschen mit den ‖ Zähnen wider mich. * [17]HErr, wie lange ‖ siehst Du zu? * Rette vor den Brüllern mein Leben, vor den Löwen ‖ mein einziges Gut!

Leicht verbeugt:

Ehre sei dem Vater ‖ und dem Sohne, * und ‖ dem Heiligen Geiste. * Wie es war im Anfang, so jetzt und ‖ allezeit, * in ‖ Ewigkeit. Amen.

9. *Der liturgische Gruß*

Der HErr sei mit euch.
A. Und mit deinem Geiste.

Lasset uns beten. *Alle knien nieder.*

10. *Bitteneröffnung*

XIX. Kyrie [Psalmodia]

ur

2. Ton

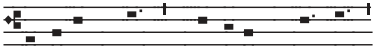

Heiliger Gott, Heiliger Starker,

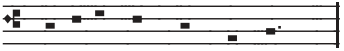

Heiliger Unsterblicher;

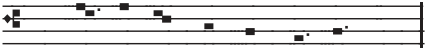

HErr, erbarme Dich unser.
A. HErr, erbarme Dich unser.

Heiliger Gott, Heiliger Starker,

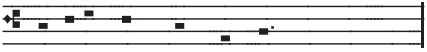

Heiliger Unsterblicher;

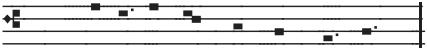

Christe, erbarme Dich unser.
A. Christe, erbarme Dich unser.

Heiliger Gott, Heiliger Starker,

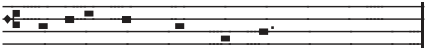

Heiliger Unsterblicher;

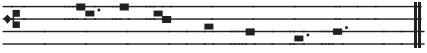

HErr, erbarme Dich unser.
A. HErr, erbarme Dich unser.

HErrengebet im 2. Ton

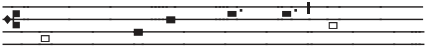

Vater unser im Himmel, geheiligt

werde Dein Name; Dein Reich

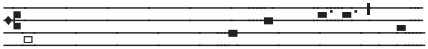

komme; Dein Wille geschehe, wie

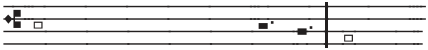

im Himmel so auf Erden. Unser

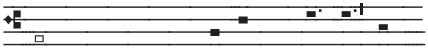

tägliches Brot gib uns heute und

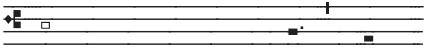

vergib uns unsere Schuld, wie

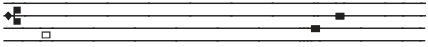

auch wir vergeben unseren

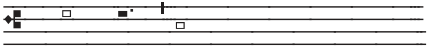

Schuldigern, und führe uns nicht

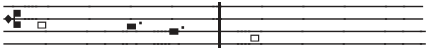

in Versuchung, sondern erlöse

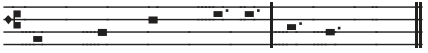

uns von dem Bösen. Amen.

11. *Bitten*

O HErr, erzeige uns Deine Barm‖herzigkeit; **A.** Wie wir unser Vertrauen ‖ auf Dich setzen.

Laß Deine Priester sich kleiden mit Ge‖rechtigkeit; **A.** Und Deine Heiligen ‖ fröhlich sein.

O HErr, hilf Dei‖nem Gesalbten; **A.** Und wenn wir zu Dir rufen, hör' uns ‖ gnädiglich.

O HErr, hilf Deinem Volk und segne Dein Erbteil; **A.** Leite sie und erhöhe sie ‖ ewiglich.

Friede sei in den Mauern ‖ Deines Zion; **A.** Und Fülle in ihren Palästen.

Gedenke Deiner im Glauben entschlafenen Heiligen;
A. Laß sie ruhen in Deinem Frieden und erwachen zu einer herrlichen ‖ Auferstehung.

Schaff' in uns, o HErr, ein ‖ reines Herz; **A.** Und nimm Deinen Heiligen Geist ‖ nicht von uns.

HErr, erhöre unser Gebet;
A. Und laß unser Rufen ‖ vor Dich kommen.

12. *Gebetsaufforderung*

Lasset uns beten.

13. *Versammlungsgebete*

13. 1. *Zeitgebet*

O allmächtiger Gott, der Du den Heiligen Geist auf Deine Auserwählten herabgesandt, der Du sie mit seinen mannigfachen Gaben ausgestattet, und sie zu Einer Gemeinschaft in dem mystischen Leibe Deines Sohnes verbunden hast; verleihe uns Gnade, alle diese Deine Gaben allezeit zu Deiner Ehre zu gebrauchen, reich zu sein an Glaube, Hoffnung und Liebe, wartend auf die Zukunft Deines Sohnes vom Himmel; damit wann Er erscheint, wir samt allen Deinen Heiligen von Ihm in Frieden erfunden, und durch Ihn in Deine glorreiche Gegenwart dargestellt werden – mit überschwenglicher Freude; durch denselben Jesum Christum, Deinen Sohn, unsern HErrn. **A.** Amen.

13. 2. *Wochengebet*

HErr aller Gewalt und Macht, Urheber und Geber alles Guten; pflanze in unsere Herzen die Liebe Deines Namens, mehre in uns wahre Gottesfurcht; erfülle uns mit aller Güte und erhalte uns darin nach Deiner großen Gnade; durch Christum Jesum, Deinen Sohn, unsern HErrn. **A.** Amen.

13. 3. *Tagesgebet*

Allmächtiger Gott, Du betreust Dein Volk durch die Hirten, die Du in Deiner Weisheit erwählst; wir bitten Dich, wecke in dem mystischen Leibe Deines Sohnes den Geist des Glaubens und der Bereitschaft, und berufe auch in unseren Tagen die Diener Deines Altars und Deines Evangeliums, damit sie in Vollmacht und Auftrag Dich, unseren himmlischen Vater verkünden, durch denselben Christum Jesum, unsern HErrn. **A.** Amen.

13. 4. *4. Versammlungsgebet*

Allmächtiger Gott, der Du verheißen hast, dass in den Tagen der Vollendung der Berg, auf welchem das Haus des HErrn steht, über die Hügel erhaben sei, und die Völker zu ihm strömen sollen; wir bitten

Dich, sende Dein Licht und Deine Wahrheit dem ganzen Volk, damit sie in die Wege Deiner Ordnungen und auf den Pfad Deiner Gebote geleitet werden; auf daß Deine ganze Kirche, vollständig in jedem ihrer Glieder, unterwiesen in aller Gerechtigkeit und vollkommen in Heiligkeit, am Tag der Erscheinung und des Reiches Deines Sohnes makellos und rein dargestellt werde; durch denselben unseren HErrn, Jesum Christum, der da lebt und herrscht mit Dir und dem Heiligen Geist, ein Gott in Ewigkeit.
A. Amen.

14. *Morgengebet der Aufbruchswoche*

Heiliger Vater, ewiger Gott, durch dessen Geist der ganze Leib der Kirche geleitet und geheiligt wird, nimm an unser Gebet für die Bischöfe, Priester und Diakone der gesamten Kirche und für Deine ganze Herde und Gemeinde. Sende auf uns herab die vielfältigen Gaben Deines Geistes, und verleihe uns Gnade, dieselben zu Deiner Ehre zu gebrauchen, auf daß jedes Glied Deiner Kirche in seinem Beruf und Amt Dir in Wahrheit und Gottseligkeit diene, durch Jesum Christum, unseren auferstandenen HErrn, welchem sei mit Dir und dem Heiligen Geiste Ruhm und Ehre jetzt und in Ewigkeit.
A. Amen.

15. *Fürbittgebet*

Erwacht ist unsere Seele von der Nacht zu Dir, o Gott, denn das Licht Deiner Gebote leuchtet auf Erden. Lehre uns Rechtschaffenheit und Wahrheit üben in Deiner Furcht; denn Dich loben und preisen wir, der Du wahrhaftig unser Gott bist. Neige Dein Ohr zu uns und erhöre uns; gedenke aller, o HErr, die nun vor Dir erscheinen, und errette uns durch Deine Macht, um Jesu Christi willen, unseres HErrn. **A.** Amen.

16. *Danksagung – dazu stehen*

Allmächtiger Gott, Vater aller Barmherzigkeit, wir, Deine unwürdigen Diener, sagen Dir demütig und herzlich Dank, für alle Deine Güte und Liebe gegen uns und gegen alle Menschen.

Wir preisen Dich für unsere Erschaffung und Erhaltung, und für alle Segnungen dieses Lebens; vor allem aber für Deine unschätzbare Liebe in der Erlösung der Welt durch unsern HErrn Jesum Christum; für die Mittel der Gnade und für die Hoffnung der Herrlichkeit.

Und wir bitten Dich, verleihe uns ein so lebendiges Bewußtsein aller Deiner Gnadenerweisungen, daß unsere Herzen mit aufrichtiger Dankbarkeit erfüllt seien, und wir Dein Lob verkünden nicht allein mit unseren Lippen, sondern auch mit unserem Leben, indem wir uns

ganz Deinem Dienste hingeben, und unser Leben lang vor Dir wandeln in Heiligkeit und Gerechtigkeit, und warten auf die selige Hoffnung und herrliche Erscheinung des großen Gottes und unseres Heilandes Jesu Christi; welchem mit Dir und dem Heiligen Geiste sei alle Ehre und Ruhm in Ewigkeit. **A.** Amen.

17. *Schlußgebet*

Laßt uns unser Gebet beschließen!

Stehe uns gnädig bei, o HErr, in diesen unseren Bitten und Gebeten und lenke unsere Schritte zur Erreichung des ewigen Heils; auf daß wir mitten im unsteten Wechsel dieses vergänglichen Lebens immerdar geschützt seien, durch Deine gnädige und allezeit bereite Hilfe; um Jesu Christi willen, unseres HErrn. **A.** Amen.

oder O HErr, erhöre gnädig die Bitten Deines Volkes, das zu Dir seine Stimme erhebt; gib ihm das, was es tun soll, zu erkennen und zu verstehen, und Gnade und Kraft, dasselbe auch treulich auszurichten; durch Jesum Christum, unseren HErrn. **A.** Amen.

18. *Hymnus – alle stehen*

1. **D**er helle Schein der Herrlichkeit * erleuchtet uns die Ewigkeit; * Du Wesenseiner, unser Gott, * verheißest Sieg aus aller Not.

2. **W**ie Du emporgestiegen bist, * so kommst Du wieder, König Christ, * als HErr und Gott, zu Deinem Ruhm, * machst uns zu Deinem Eigentum.

3. **V**or uns, o Jesu, allezeit * bist Du der Geist der Heiligkeit, * damit Dein Leben uns erfüllt * und alle Sterblichkeit verhüllt.

Leicht verbeugt

4. **S**o preist Dich ehrfurchtsvoll die Schar, * den Vater in Dir – wunderbar, * den Hauch der Gottheit, Einigkeit, * sie jubelt Dir in Ewigkeit. Amen.

19. *Die Morgenbetrachtung*

20. *Lied des Zacharia*

Stehend:

Gepriesen † sei der HErr, der Gott ‖ Israels * denn Er hat sein Volk besucht und ge‖schaffen ihm Erlösung; * Er hat uns einen starken Ret‖ter erweckt * im Hause ‖ seines Knechtes David.

So hat Er verheißen von ‖ alters her * durch den Mund seiner ‖ heiligen Propheten. * Er hat uns errettet vor ‖ unsern Feinden * und aus der Hand ‖ aller, die uns hassen;

Er hat das Erbarmen mit den Vätern an uns vollendet und an seinen heiligen ‖ Bund gedacht, * an den Eid, den Er unserem Vater Abra‖ham geschworen hat; * Er hat uns geschenkt, daß wir aus Feindeshand befreit, Ihm furchtlos die-

nen in Heiligkeit und Ge‖rechtigkeit * vor seinem Angesicht ‖ alle unsere Tage.

Und du, Kind, wirst Prophet des ‖ Höchsten heißen; * denn Du wirst dem HErrn vorangehen und ‖ Ihm den Weg bereiten. * Du wirst sein Volk mit der Erfahrung des ‖ Heils beschenken * in der Ver‖gebung aller Sünden.

Durch die barmherzige Liebe ‖ unsres Gottes * wird uns besuchen das aufstrahlen‖de Licht aus der Höhe, * um allen zu leuchten, die in Finsternis sitzen und im Schat‖ten des Todes, * und unsere Schritte zu lenken ‖ auf den Weg des Friedens.

Kniend:

Ehre sei dem Vater ‖ und dem Sohne * und ‖ dem Heiligen Geiste, * wie es war im Anfang, so jetzt und ‖ allezeit * in ‖ Ewigkeit. Amen.

21. *Segen – Liturg*

✝ **D**ie Gnade unseres HErrn Jesu Christi und die Liebe Gottes und die Gemeinschaft des Heiligen Geistes sei mit euch allen immerdar. **A.** Amen.

Göttliche Lesung: Evangelium Jesu Christi nach Markus – 1, 21 - 31

1. *Anrufung*

Im Namen des Vaters † und des Sohnes und des Heiligen Geistes. **A.** Amen.

2. *Sündenbekenntnis*

Lasset uns beten. – *knien*

Alle: Wir danken Dir, HErr, Gott der Mächte, daß Du uns gewürdigt hast, zu dieser Stunde wieder vor Deinen heiligen Altar zu treten und um Deine Barmherzigkeit zu flehen für unsere Sünden und für die Irrtümer Deines gesamten Volkes. Nimm, o HErr, unser Gebet an. Würdige uns, Dir Gebete, flehentliche Bitten und geistliche Opfer für Dein ganzes Volk darzubringen. Mache uns, die Du zu Deinem Dienste bestellt hast, fähig, Dich allezeit und überall in der Kraft des Heiligen Geistes ohne Schuld und Tadel, mit dem Zeugnis eines reinen Gewissens anzurufen, auf daß Du uns in Deiner großen Güte erhören und erlösen mögest, durch Jesum Christum, unseren HErrn. **A.** Amen.

3. *Absolution*

Der allmächtige Gott, der Vater unseres HErrn, Jesu Christi, der nicht will den Tod des Sünders, sondern daß er sich bekehre von seinem gottlosen Wesen und lebe; Er sei euch gnädig, schenke † euch völlige Erlassung und Vergebung und spreche euch los von allen euren Sünden, Missetaten und Übertretungen. **A.** Amen.

4. *Friedensgruß – des höheren Amtes:*

Friede sei mit euch. **A.** Amen.

5. *Aufruf*

O HErr, öffne Du unsere Lippen.
A. Und unser Mund soll Dein Lob verkünden.
O Gott, errett' uns schleunig.
A. O HErr, eile uns zu helfen.

Stehend: **E**hre sei dem Vater und dem Sohne und dem Heiligen Geiste:
A. Wie es war im Anfang, so jetzt und allezeit, in Ewigkeit. Amen.

6. *Lesung vor dem HErrn – alle sitzen.*

Dieses Wort sei Stärkung unserem Glauben. *Aufstehen.* **A.** Dank sei Dir, o Gott.

7. *Alle sprechen gemeinsam:*

Ich glaube an Gott, Vater den Allmächtigen, Schöpfer Himmels und der Erde. Und an Jesum Christum, seinen eingeborenen Sohn, unseren HErrn, der empfangen ist vom Heiligen Geiste, geboren aus Maria, der Jungfrau, gelitten unter Pontio Pilato, gekreuzigt, gestorben und begraben. Abgestiegen in das Totenreich, am dritten Tage wieder auferstanden von den Toten, aufgefahren in die Himmel, sitzt zur Rechten Gottes, des allmächtigen Vaters, woher er kommen wird, zu richten Lebende und Tote. Ich glaube an den Heiligen Geist, die heilige katholische Kirche, Gemeinschaft der Heiligen, Vergebung der Sünden, Auferstehung des Fleisches und das ewige Leben. Amen.

8. *Psalm*

Ps. 48 [2]**G**roß ‖ ist der HErr * und ruhmwürdig in ‖ unsres Gottes Stadt. * [3]Sein heiliger Berg in ragender Pracht ist die Wonne der ‖ ganzen Welt, * der Sionsberg im äußersten Norden ‖ des Großkönigs Festung.

[4]**G**ott erweist sich in ihren Palästen als ‖ eine Schutzburg. * [5]Sieh doch, die Könige traten zusammen, gemeinsam ‖ rückten sie heran! * [6]Kaum, daß sie schauten, da wur‖den sie ratlos, * gerieten ‖ in Schrecken und Angst.

[7]**B**eben erfaßte sie dort, Zittern gleich einer Mut‖ter in Wehen, * [8]wie wenn Ostwind Schiffe ‖ von Tarsis zerschmettert. * [9]Wie wir es gehört, so sahen wir es nun in der Stadt des HErrn ‖ Sabaot, * in der Stadt unseres Gottes. Auf ewig ‖ hat Gott sie gegründet.

[10]**W**ir er‖wägen, HErr, * Deine Huld im ‖ Innern Deines Tempels. * [11]Wie Dein ruhmvoller Name, o Gott, so reicht Dein Lobpreis über die Gren‖zen der Erde. * Voll von Gerechtig‖keit ist Deine Rechte.

[12]**D**es freut sich der ‖ Sionsberg, * es jauchzen die Landstädte Judas ob ‖ Deiner Rechtsentscheide. * [13]Umschrei‖tet den Sion, * zieht um ihn herum und ‖ zählt all seine Türme!

[14]**B**eachtet seinen Wall, umsäumt auch sei‖ne Paläste! * Dann könnt ihr es erzählen dem ‖ künftigen Geschlecht: * [15]"Ganz so ist der HErr, unser Gott, für im‖mer und ewig! * Er wird uns führen ‖ durch den Tod hindurch!

Leicht verbeugt:

Ehre sei dem Vater ‖ und dem Sohne, * und ‖ dem Heiligen Geiste. * Wie es war im Anfang, so jetzt und ‖ allezeit, * in ‖ Ewigkeit. Amen.

9. *Der liturgische Gruß*

Der HErr sei mit euch.
A. Und mit deinem Geiste.

Lasset uns beten. *oder:*

Laßt uns beten zu Gott, dem HErrn, der uns zu seinem Volk erwählt hat: *Alle knien nieder.*

10. *Bitteneröffnung*

HErr, erbarme Dich (unser).
A. HErr, erbarme Dich unser.

Christe, erbarme Dich unser.
A. Christe, erbarme Dich unser.

HErr, erbarme Dich unser.
A. HErr, erbarme Dich unser.

Vater unser im Himmel, geheiligt werde Dein Name; Dein Reich komme; Dein Wille geschehe, wie im Himmel so auf Erden. Unser tägliches Brot gib uns heute und vergib uns unsere Schuld, wie auch wir vergeben unseren Schuldigern, und führe uns nicht in Versuchung, sondern erlöse uns von dem Bösen. Amen.

11. *Die Bitten vom Dienstag*

Du sprichst zu uns durch die Zeichen der Zeit: **A.** gib, daß alle Christen ihren Glauben auf dem einen HErrn in der Einheit bauen.

Behüte alle Engel und Bischöfe: **A.** und stärke ihre Mitarbeiter in ihrem Dienst.

Erbarme Dich aller Häupter in Deiner Kirche: **A.** Und gib, daß sie sich Dir unterwerfen.

Bewahre die Völker vor Angst und Verzweiflung: **A.** Erlöse sie durch Christi Kommen aus der Zeit der Trübsal.

(**D**ich bittend um die Gesundheit von NN flehen wir,) Stehe denen bei, die sich dem Dienst an den Kranken widmen: **A.** Schenke ihnen Herzlichkeit und Geduld.

Du öffnest und niemand kann schließen: **A.** Öffne Deinen entschlafenen Heiligen mit allen Deinen Erstlingen das Tor zum ewigen Leben.

12. *Gebetsaufforderung*

Lasset uns beten.

13. *Versammlungsgebete*

13. 1. *Zeitgebet*

O allmächtiger Gott, der Du den Heiligen Geist auf Deine Auserwählten herabgesandt, der Du sie mit seinen mannigfachen Gaben ausgestattet, und sie zu Einer Gemeinschaft in dem mystischen Leibe Deines Sohnes verbunden hast; verleihe uns Gnade, alle diese Deine Gaben allezeit zu Deiner Ehre zu gebrauchen, reich zu sein an Glaube, Hoffnung und Liebe, wartend auf die Zukunft Deines Sohnes vom Himmel; damit wann Er erscheint, wir samt allen Deinen Heiligen von Ihm in Frieden erfunden, und durch Ihn in Deine glorreiche Gegenwart dargestellt werden – mit überschwenglicher Freude; durch denselben Jesum Christum, Deinen Sohn, unsern HErrn. **A.** Amen.

13. 2. *Wochengebet*

HErr aller Gewalt und Macht, Urheber und Geber alles Guten; pflanze in unsere Herzen die Liebe Deines Namens, mehre in uns wahre Gottesfurcht; erfülle uns mit aller Güte und erhalte uns darin nach Deiner großen Gnade; durch Christum Jesum, Deinen Sohn, unsern HErrn. **A.** Amen.

13. 3. *Tagesgebet*

Allmächtiger Gott, Du betreust Dein Volk durch die Hirten, die Du in Deiner Weisheit erwählst; wir bitten Dich, wecke in dem mystischen Leibe Deines Sohnes den Geist des Glaubens und der Bereitschaft, und berufe auch in unseren Tagen die Diener Deines Altars und Deines Evangeliums, damit sie in Vollmacht und Auftrag Dich, unseren himmlischen Vater verkünden,

durch denselben Christum Jesum, unsern HErrn. **A.** Amen.

13. 4. *4. Versammlungsgebet*

Vater im Himmel, zu dieser Zeit flehen wir Dich an, indem wir um Dein Erbarmen für die Christen in aller Welt flehen: Nimm uns an im Geist der Heiligkeit und mache unsere Herzen fest in der Hoffnung auf Dein Erbarmen.

Sende Deinen Heiligen Geist in reichem Maße auf Deine Dienerinnen und Diener und schenke ihnen Gedeihen zu dem Werk, das Du ihren Händen anvertraut hast. Laß das Werk Deines Zeugnisses, alle Deine Warnungen und die Kunde von Deiner gegenwärtigen Gnade, das Evangelium von Deinem Reich und das Wort von der Zukunft Deines Sohnes an alle Menschen gelangen.

Führe den Tag Deiner Macht herbei; nimm die Decke von den Herzen Deines Volkes hinweg, damit sie Deine Herrlichkeit erblicken, und die Ämter Deines Hauses mit Freuden aufnehmen, durch welche Du Deine Heiligen vollkommen machen und Deine Kirche bereiten willst zum Eingang in die Freude Deines Reiches, des Vaters und des Sohnes und des Heiligen Geistes. **A.** Amen.

14. *Abendgebet der Aufbruchswoche*

Allmächtiger Gott, Geber aller guten Gaben, der Du in Deiner göttlichen Vorsehung verschiedene Ämter in Deiner Kirche eingesetzt hast; wir bitten Dich demütig, gib Deine Gnade allen, die zu einem Dienst in derselben berufen sind, erfülle sie also mit der Wahrheit Deiner Lehre, und begabe sie mit Unschuld des Lebens, daß sie treulich vor Dir dienen, zur Ehre Deines großen Namens und zum Wohl Deiner heiligen Kirche; durch Jesum Christum, unseren HErrn. **A.** Amen.

15. *Fürbittgebet*

Erleuchte unsere Finsternis, o HErr, und beschütze uns durch Deine große Barmherzigkeit vor allen Gefahren und Unfällen dieser Nacht; gedenke aller, die Dich vor ihrer Nachtruhe aufsuchen und zu Dir beten - nimm uns alle in Deine schützenden Hände auf, um der Liebe Jesu Christi willen, unseres HErrn. **A.** Amen.

16. *Danksagung – dazu stehen*

Allmächtiger Gott, Vater aller Barmherzigkeit, wir, Deine unwürdigen Diener, sagen Dir demütig und herzlich Dank, für alle Deine Güte und Liebe gegen uns und gegen alle Menschen.

Wir preisen Dich für unsere Erschaffung und Erhaltung, und für alle Segnungen dieses Lebens; vor

allem aber für Deine unschätzbare Liebe in der Erlösung der Welt durch unsern HErrn Jesum Christum; für die Mittel der Gnade und für die Hoffnung der Herrlichkeit.

Und wir bitten Dich, verleihe uns ein so lebendiges Bewußtsein aller Deiner Gnadenerweisungen, daß unsere Herzen mit aufrichtiger Dankbarkeit erfüllt seien, und wir Dein Lob verkünden nicht allein mit unseren Lippen, sondern auch mit unserem Leben, indem wir uns ganz Deinem Dienste hingeben, und unser Leben lang vor Dir wandeln in Heiligkeit und Gerechtigkeit, und warten auf die selige Hoffnung und herrliche Erscheinung des großen Gottes und unseres Heilandes Jesu Christi; welchem mit Dir und dem Heiligen Geiste sei alle Ehre und Ruhm in Ewigkeit. **A.** Amen.

17. *Schlußgebet*

Laßt uns unser Gebet beschließen!

Erhöre uns gnädig, o HErr, und da Du uns ein herzliches Verlangen zu beten gegeben hast, so verleihe, daß wir in aller Gefahr und Widerwärtigkeit durch Deine mächtige Hilfe stets geschützt und getröstet werden; durch Jesum Christum, Deinen Sohn, unseren HErrn. **A.** Amen.

18. *Hymnus – alle stehen*

1. **O** Abglanz von des Vaters Pracht, * Du brachtest Licht vom wahren Licht, * o höchstes Licht, des Lichtes Quell, * Du Tag, der unsern Tag erhellt.

2. **D**u wahre Sonne, neige Dich, * die Du erstrahlst in ew'gem Glanz, * o gieß des Heil'gen Geistes Strahl * hinein in unser dunkles Herz.

3. **E**r lenk und leite unsern Geist, * auf daß der Körper keusch und rein, * daß unser Glaube heller glüh, * das Gift des Zweifels kenne nie.

Leicht verbeugt

4. **L**ob sei dem Vater auf dem Thron * und seinem eingebor'nen Sohn, * dem Heil'gen Geist auch allezeit * von nun an bis in Ewigkeit. Amen.

19. *Die Abendbetrachtung*

20. *Loblied Mariens*

Stehend:

Meine Seele er‖hebt † den HErrn * und mein Geist jubelt ‖ in Gott, meinem Retter. * Denn Er hat ‖ angesehen * die Nied‖rigkeit seiner Magd.

Siehe, ‖ von nun an * preisen mich se‖lig alle Geschlechter. * Denn der Mächtige hat Großes an ‖ mir getan, * und ‖ heilig ist sein Name.

Er erbarmt sich von Geschlecht ‖ zu Geschlecht * über ‖ alle, die Ihn fürchten. * Er vollbringt mit seinem Arm macht‖volle Taten: * Er zerstreut, die im Her‖zen voll Hochmut sind.

Er stürzt die Mächti‖gen vom Thron * und er‖höht die Niedrigen. * Die Hungernden beschenkt Er mit ‖ seinen Gaben * und ent‖läßt die Reichen leer.

Er nimmt sich seines Knechtes Is‖rael an * und ‖ denkt an sein Erbarmen, * das Er unsern Vätern ver‖heißen hat, * Abraham und seinen Nach‖kommen ewiglich.

Kniend:

Ehre sei dem Vater ‖ und dem Sohne * und ‖ dem Heiligen Geiste, * wie es war im Anfang, so jetzt und ‖ allezeit * in ‖ Ewigkeit. Amen.

21. *Segen – Liturg*

✝ Die Gnade unseres HErrn Jesu Christi und die Liebe Gottes und die Gemeinschaft des Heiligen Geistes sei mit euch allen immerdar. **A.** Amen.

'53. Mittwoch

☨ *Morgengebet*

Göttliche Lesung: Buch des Propheten Daniel – 5, 16 - 31

1. *Anrufung*

Im Namen des Vaters † und des Sohnes und des Heiligen Geistes. **A.** Amen.

2. *Sündenbekenntnis*

Lasset uns beten. – *knien*

Alle: Wir danken Dir, HErr, Gott der Mächte, daß Du uns gewürdigt hast, zu dieser Stunde wieder vor Deinen heiligen Altar zu treten und um Deine Barmherzigkeit zu flehen für unsere Sünden und für die Irrtümer Deines gesamten Volkes. Nimm, o HErr, unser Gebet an. Würdige uns, Dir Gebete, flehentliche Bitten und geistliche Opfer für Dein ganzes Volk darzubringen. Mache uns, die Du zu Deinem Dienste bestellt hast, fähig, Dich allezeit und überall in der Kraft des Heiligen Geistes ohne Schuld und Tadel, mit dem Zeugnis eines reinen Gewissens anzurufen, auf daß Du uns in Deiner großen Güte erhören und erlösen mögest, durch Jesum Christum, unseren HErrn. **A.** Amen.

3. *Absolution*

Der allmächtige Gott, der Vater unseres HErrn, Jesu Christi, der nicht will den Tod des Sünders, sondern daß er sich bekehre von seinem gottlosen Wesen und lebe; Er sei euch gnädig, schenke † euch völlige Erlassung und Vergebung und spreche euch los von allen euren Sünden, Missetaten und Übertretungen. **A.** Amen.

4. *Friedensgruß – des höheren Amtes:*

Friede sei mit euch. **A.** Amen.

5. *Aufruf*

O HErr, öffne Du unsere Lippen.
A. Und unser Mund soll Dein Lob verkünden.
O Gott, errett' uns schleunig.
A. O HErr, eile uns zu helfen.

Stehend: **E**hre sei dem Vater und dem Sohne und dem Heiligen Geiste:
A. Wie es war im Anfang, so jetzt und allezeit, in Ewigkeit. Amen.

6. *Lesung vor dem HErrn – alle sitzen.*

Dieses Wort sei Stärkung unserem Glauben. *Aufstehen.* **A.** Dank sei Dir, o Gott.

7. *Alle sprechen gemeinsam:*

Ich glaube an Gott, Vater den Allmächtigen, Schöpfer Himmels und der Erde. Und an Jesum Christum, seinen eingeborenen Sohn, unseren HErrn, der empfangen ist vom Heiligen Geiste, geboren aus Maria, der Jungfrau, gelitten unter Pontio Pilato, gekreuzigt, gestorben und begraben. Abgestiegen in das Totenreich, am dritten Tage wieder auferstanden von den Toten, aufgefahren in die Himmel, sitzt zur Rechten Gottes, des allmächtigen Vaters, woher er kommen wird, zu richten Lebende und Tote. Ich glaube an den Heiligen Geist, die heilige katholische Kirche, Gemeinschaft der Heiligen, Vergebung der Sünden, Auferstehung des Fleisches und das ewige Leben. Amen.

8. *Psalm*

Ps. 35 [18]**I**ch werde Dir danken in großer Versammlung, Dich loben vor zahl‖reichem Volk! * [19]Nicht sollen über mich jubeln meine lügnerischen Feinde, nicht mit den Augen zwinkern, die mich ‖ hassen ohne Grund! * [20]Denn sie re‖den nichts Gutes, * und gegen die Stillen im Lande ersinnen ‖ sie listige Pläne.

[21]**I**hren Mund reißen sie gegen mich ‖ auf und sprechen: * "Aha! Nun ‖ sehen wir es selber!" * [22]Du siehst es, HErr; so ‖ schweig doch nicht! * Mein Gebieter, ‖ bleib mir nicht so ferne!

[23]**E**rhebe Dich, wach auf ‖ für mein Recht, * mein Gott und mein ‖ HErr, für meinen Streit! * [24]Nach Deiner Gerechtigkeit schaffe mir Recht, o ‖ HErr, mein Gott! * Laß sie nicht ‖ jubeln über mich!

[25]**S**ie sollen in ihrem Herzen nicht sprechen: "Oh, ‖ unser Wunsch!" * Sie sollen nicht sagen: "Den ‖ haben wir vernichtet!" * [26]Beschämung und Schmach treffe alle, die sich über mein ‖ Unglück freuen! * In Schande und Schimpf sollen sich hüllen, ‖ die wider mich prahlen!

[27]**F**rohlocken und Freude sei denen zuteil, die mein ‖ Recht begrüßen! * Sie sollen immerdar sprechen: "Ge‖priesen sei der HErr, * der das Heil seines ‖ Knechtes wünscht!" * [28]Meine Zunge wird Deine Gerechtigkeit künden, ‖ allzeit Deinen Lobpreis!

Leicht verbeugt:

Ehre sei dem Vater ‖ und dem Sohne, * und ‖ dem Heiligen Geiste. * Wie es war im Anfang, so jetzt und ‖ allezeit, * in ‖ Ewigkeit. Amen.

9. *Der liturgische Gruß*

Der HErr sei mit euch.
A. Und mit deinem Geiste.

Lasset uns beten. *Alle knien nieder.*

10. *Litaneibitten – Hirt*

HErr, erbarme Dich.
A. HErr, erbarme Dich.

Christe, erbarme Dich.
A. Christe, erbarme Dich.

HErr, erbarme Dich.
A. HErr, erbarme Dich.

Gott Vater im Himmel, **A.** sei

uns armen Sündern gnädig.

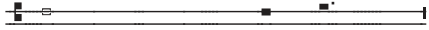

Gott Sohn, Erlöser der Welt,

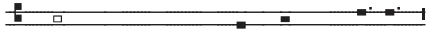

A. sei uns armen Sündern gnädig.

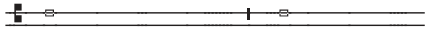

Gott Heiliger Geist, Geist vom

Vater und vom Sohne, **A.** sei

uns armen Sündern gnädig.

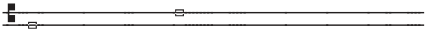

Gedenke, o HErr, Deiner Barmherzigkeit der Vergebung aller Sünden; verschone uns, o HErr, verschone Dein Volk, das Du mit Deinem teuren Blut erlöst hast und hab' Mitleid

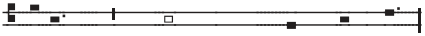

mit uns. **A.** Verschone uns, o HErr.

Vor allem Bösen und Unheil; vor der Übertretung Deines Gesetzes; vor aller dämonischen List und Versuchung; vor Deinen Strafen und Gerichten, und vor der ewigen Verdammnis. **A.** Behüte uns, o HErr.

Von Zorn, Haß und allem bösen Willen; von Stolz und Hochmut, Spott und Verrat; von Gleichgültigkeit und Trägheit und aller

Lieblosigkeit. **A.** Erlöse uns, oHErr.

Vor Unwetter und Katastrophen; vor Hunger, Krieg und Krankheit; vor Vergiftung und Verseuchung der Erde, vor Massenmord und einem plötzlichen

Tode. **A.** Behüte uns, o HErr.

Vor Gewalttaten und Unterdrückung; vor aller Häresie und Spaltung; vor Schwermut und Verzweiflung, vor Verblendung des Geistes und Verachtung Deines Wortes und Deiner Gebote. **A.** Behüte uns, o HErr.

Durch das Geheimnis Deiner heiligen Menschwerdung; durch Deine heilige Geburt und Beschneidung; durch Deine Taufe, Dein Fasten und Deine Versuchung. **A.** Erlöse uns, o HErr.

Durch Deinen Todeskampf und blutigen Schweiß; durch Dein Kreuz und Leiden; durch Dein teures Sterben und Begräbnis; durch Deine glorreiche Auferstehung und Himmelfahrt; und durch die Herabkunft des Heiligen Geistes.
A. Erlöse uns, o HErr.

Durch Deine Gegenwart bis zum Ende der Zeit und am Tag Deiner herrlichen Erscheinung und Wiederkunft. **A.** Erlöse uns, o HErr.

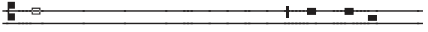

Wir Sünder bitten Dich, erhöre

uns HErr und Gott. **A.** Wir

bitten Dich, erhöre uns.

Um den Frieden von oben und um das Heil unserer Seelen,

laßt uns zum HErrn flehen: **A.** Wir

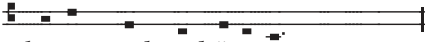

bitten Dich, erhöre uns.

Um den Frieden der ganzen Welt; um den Wohlstand der heiligen Kirche Gottes und um die Vereinigung aller auf den rechten Weg des Glaubens und des Lebens, laßt uns zum HErrn flehen: **A.** Wir bitten Dich, erhöre uns.

Um den Segen für Apostel, Propheten, Evangelisten, Hirten und Lehrer, damit die Heiligen für die Erfüllung ihres Dienstes zugerüstet und wir vollkommene Menschen werden und Christus in seiner vollendeten Gestalt darstellen, laßt uns zum HErrn flehen: **A.** Wir bitten Dich, erhöre uns.

Um die Erleuchtung aller Bischöfe, Priester und Diakone, damit sie das Evangelium in Lehre und Leben verkünden, laßt uns zum HErrn flehen: **A.** Wir bitten Dich, erhöre uns.

Um das Glück Jerusalems, um die Heiligung aller Orte, in welchen Christus, der HErr war und um die Befreiung des Berges Zion, laßt uns zum HErrn flehen: **A.** Wir bitten Dich, erhöre uns.

Um Bewahrung und Erhaltung des gesamten Volkes, der Beschnittenen am Herzen und am Fleische für unseren Gott, laßt uns zum HErrn flehen: **A.** Wir bitten Dich, erhöre uns.

Um Liebe und wahre Gottesfurcht; um die Gnadengaben, ihre rechte Ausübung und um die Früchte des Geistes, laßt uns zum HErrn flehen: **A.** Wir bitten Dich, erhöre uns.

Um die Umkehr und Bekehrung; um Trost, Hilfe und Stärkung für alle Verzagten und Schwachen; um den Sieg über den Tod, Sünde und Satan, laßt uns zum HErrn flehen: **A.** Wir bitten Dich, erhöre uns.

Für die Kinder der Leibesfrucht und für die Achtung vor jedem neuen Leben; um die Reinheit von Wasser, Luft und Erde, laßt uns zum HErrn flehen: **A.** Wir bitten Dich, erhöre uns.

Um den Beistand und Erlösung aller verfolgten Christen, unserer lieben Brüder und Schwestern und um unsere baldige Vereinigung vor dem erhabenen Throne Gottes, laßt uns zum HErrn flehen: **A.** Wir bitten Dich, erhöre uns.

Um die sichere Ankunft der Reisenden zu Wasser, zu Lande und in der Luft; um die Gesundheit der Kranken und um die Errettung der Gefangenen und Unterdrückten, laßt uns zum HErrn flehen: **A.** Wir bitten Dich, erhöre uns.

Um den Nutzen unserer Unterstützung der Witwen, Waisen und Bedürftigen und für ihren Schutz und Wohlstand, laßt uns zum HErrn flehen: **A.** Wir bitten Dich, erhöre uns.

Um die Barmherzigkeit für unsere Feinde, Verfolger und Lästerer und ihre Bekehrung, laßt uns zum HErrn flehen: **A.** Wir bitten Dich, erhöre uns.

Um gute Witterung, um reiches Gedeihen der Früchte der Erde und um friedvolle Zeiten, laßt uns zum HErrn flehen: **A.** Wir bitten Dich, erhöre uns.

Auch um die Bußfertigkeit des Herzens und wahre Reue; um die Verzeihung aller unserer Versäumnisse und Unwissenheiten und um die Gnade des Heiligen Geistes, laßt uns zum HErrn flehen: **A.** Wir bitten Dich, erhöre uns.

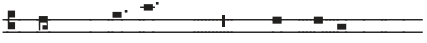

Sohn Gottes, **A.** Wir bitten

Dich, erhöre uns.

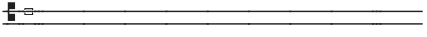

Lamm Gottes, Du nimmst hin-

weg die Sünden der Welt.

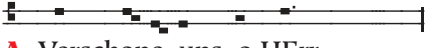

A. Verschone uns, o HErr.

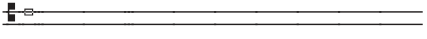

Lamm Gottes, Du nimmst hin-

weg die Sünden der Welt.

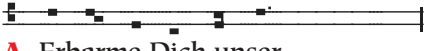

A. Erbarme Dich unser.

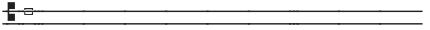

Lamm Gottes, Du nimmst hin-

weg die Sünden der Welt.

A. Gib uns Deinen Frieden.

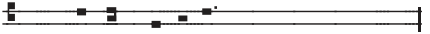

Christe, höre uns.

A. Christe, erhöre uns.

HErr, erbarme Dich.
A. HErr, erbarme Dich.

Christe, erbarme Dich.
A. Christe, erbarme Dich.

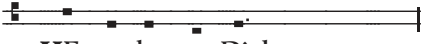

HErr, erbarme Dich.
A. HErr, erbarme Dich.

11. *HErrengebet*

Vater unser im Himmel, geheiligt werde Dein Name, ...

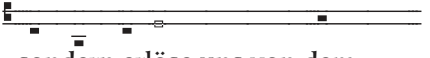

sondern erlöse uns von dem

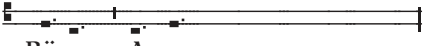

Bösen. Amen.

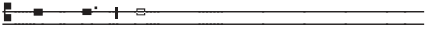

O HErr, handle nicht mit uns

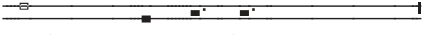

nach unseren Sünden.

A. Und vergilt uns nicht nach

unseren Missetaten.

Mit derselben Tonhöhe – der Liturg:

Lasset uns beten!

Hirt:

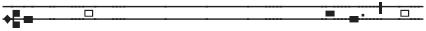

O Gott, barmherziger Vater, der Du nicht verschmähst das Seufzen eines zerschlagenen Herzens, noch das Sehnen der Betrübten; stehe uns bei in unseren Bitten, welche wir in allen unseren Nöten und Widerwärtigkeiten vor Dich bringen, sooft sie uns bedrängen; erhöre uns gnädig, damit die Übel, welche des Teufels oder der Menschen List und Betrug gegen uns anstiften, zunichte gemacht und durch Deine Vorsicht und Güte zerstreut werden; auf daß wir, Deine Diener, von keinerlei Verfolgungen berührt, Dir hinfort in Deiner heiligen Kirche immerdar danken mögen, durch

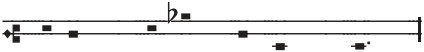

Jesum Christum, unsern HErrn.

A. Mache Dich auf, o HErr,

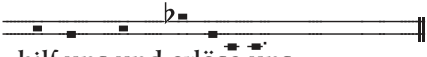

hilf uns und erlöse uns.

Gedenke unser und erhöre uns; einige, vollende und heile uns, und erfülle alle Deine Verheißungen. **A.** Mache Dich auf, o HErr, hilf uns und erlöse uns.

12. *Versammlungsgebete – Evangelist*

12. 1. *Zeitgebet*

O allmächtiger Gott, der Du den Heiligen Geist auf Deine Auserwählten herabgesandt, der Du sie mit seinen mannigfachen Gaben ausgestattet, und sie zu Einer Gemeinschaft in dem mystischen Leibe Deines Sohnes verbunden hast; verleihe uns Gnade, alle diese Deine Gaben allezeit zu Deiner Ehre zu gebrauchen, reich zu sein an Glaube, Hoffnung und Liebe, wartend auf die Zukunft Deines Sohnes vom Himmel; damit wann Er erscheint, wir samt allen Deinen Heiligen von Ihm in Frieden erfunden, und durch Ihn in Deine glorreiche Gegenwart dargestellt werden – mit überschwenglicher Freude; durch denselben Jesum Christum, Deinen Sohn, unsern HErrn. **A.** Amen.

12. 2. *Wochengebet*

HErr aller Gewalt und Macht, Urheber und Geber alles Guten; pflanze in unsere Herzen die Liebe Deines Namens, mehre in uns wahre Gottesfurcht; erfülle uns mit aller Güte und erhalte uns darin nach Deiner großen Gnade; durch Christum Jesum, Deinen Sohn, unsern HErrn. **A.** Amen.

12. 3. *Tagesgebet*

Gott und Vater, Du suchst Menschen, die Dich bezeugen und in die Welt Dein Evangelium hinaus-

tragen; hilf uns, wir bitten Dich, Trägheit und Menschenfurcht zu überwinden, damit wir uns als Deine Zeugen mit Wort und Werk bewähren, durch Jesum Christum, Deinen Sohn, unsern HErrn.
A. Amen.

12. 4. *4. Versammlungsgebet*

O Gott, Vater der Barmherzigkeit, wir bitten Dich, inmitten der Finsternis, welche Dein Erbe bedeckt; offenbare Dich jenen, die Dich suchen und gewähre ihnen die Tröstungen Deines guten Geistes und die Freude Deines Heils. Tue allen kund, die Glauben haben, daß Du Dich aufgemacht hast, Deine Kirche zu befreien, Deine Ordnungen wiederherzustellen und dem Volk Deiner Wahl den vollen Segen Deines Evangeliums zu gewähren. Gib denen, die dem Wort Deiner Verheißung geglaubt haben, ungeheuchelte Liebe und verlangenden Eifer, und erwecke und sende tüchtige Dienerinnen und Diener, Verkündiger Deiner Wahrheit, in Deinen Weinberg. Wende die Herzen der Väter zu den Kindern und die Herzen der Kinder zu den Vätern, damit sie vor der Stunde der Versuchung bewahrt und am Tag Deines gerechten Gerichts gerettet werden. Dies alles bitten wir um der Verdienste Jesu Christi, unseres einzigen Mittlers und Fürsprechers willen. **A.** Amen.

13. *Bittgebet - Ältester oder Liturg*

Wir bitten Dich demütig, o Vater, schaue mit Erbarmen herab auf unsere Gebrechen, und um der Ehre Deines Namens willen wende von uns all die Übel, die wir wohl verdient haben; und verleihe, daß wir in allen unseren Anfechtungen unser ganzes Vertrauen auf Deine Barmherzigkeit setzen und Dir immerdar dienen in Heiligkeit und Reinheit des Lebens, Dir zur Ehre, durch unseren einzigen Mittler und Fürsprecher Jesum Christum, unsern HErrn. **A.** Amen.

14. *Kurzes Dankgebet – Prophet*

Allmächtiger barmherziger Vater, wir preisen Deinen heiligen Namen für alle Deine Diener, welche im Glauben an Dich und in Deiner Furcht aus diesem Leben geschieden sind; wir bitten Dich, laß sie ruhen in Deinem Frieden; gib uns Gnade, ihrem guten Vorbilde so zu folgen, daß wir mit ihnen Deines himmlischen Reiches teilhaftig werden. Gewähre dieses, o Vater, um Jesu Christi, unseres einzigen Mittlers und Fürsprechers willen. **A.** Amen.

*Dankgebete - **stehen**, sonst **knien**.*

15. *Schlußgebet – Liturg*

Allmächtiger Gott, der Du uns Gnade verliehen hast, einmütig unser gemeinsames Flehen vor Dich zu bringen; und verheißest,

wo zwei oder drei in Deinem Namen versammelt sind, wollest Du ihre Bitten gewähren; erfülle nun, o HErr, das Verlangen Deiner Knechte, wie es am heilsamsten für sie sein mag; verleihe uns in dieser Welt die Erkenntnis Deiner Wahrheit, und in der zukünftigen das ewige Leben. **A.** Amen.

oder O HErr, erhöre gnädig die Bitten Deines Volkes, das zu Dir seine Stimme erhebt; gib ihm das, was es tun soll, zu erkennen und zu verstehen, und Gnade und Kraft, dasselbe auch treulich auszurichten; durch Jesum Christum, unseren HErrn. **A.** Amen.

16. *Eventuell freie Gebete*

17. *Doxologie*

Ehre sei dem Vater ‖ und dem Sohne, * und ‖ dem Heiligen Geiste. * Wie es war im Anfang, so jetzt und ‖ allezeit, * in ‖ Ewigkeit. Amen.

18. *Segen indikativ/deprekativ*

Die Gnade unseres HErrn Jesu Christi und die Liebe Gottes und die Gemeinschaft † des Heiligen Geistes sei mit euch / uns allen immerdar. **A.** Amen.

Göttliche Lesung: Evangelium Jesu Christi nach Markus – 1, 35 - 45

1. *Anrufung*

Im Namen des Vaters † und des Sohnes und des Heiligen Geistes. **A.** Amen.

2. *Sündenbekenntnis*

Lasset uns beten. – *knien*

Alle: Wir danken Dir, HErr, Gott der Mächte, daß Du uns gewürdigt hast, zu dieser Stunde wieder vor Deinen heiligen Altar zu treten und um Deine Barmherzigkeit zu flehen für unsere Sünden und für die Irrtümer Deines gesamten Volkes. Nimm, o HErr, unser Gebet an. Würdige uns, Dir Gebete, flehentliche Bitten und geistliche Opfer für Dein ganzes Volk darzubringen. Mache uns, die Du zu Deinem Dienste bestellt hast, fähig, Dich allezeit und überall in der Kraft des Heiligen Geistes ohne Schuld und Tadel, mit dem Zeugnis eines reinen Gewissens anzurufen, auf daß Du uns in Deiner großen Güte erhören und erlösen mögest, durch Jesum Christum, unseren HErrn. **A.** Amen.

3. *Absolution*

Der allmächtige Gott, der Vater unseres HErrn, Jesu Christi, der nicht will den Tod des Sünders, sondern daß er sich bekehre von seinem gottlosen Wesen und lebe; Er sei euch gnädig, schenke † euch völlige Erlassung und Vergebung und spreche euch los von allen euren Sünden, Missetaten und Übertretungen. **A.** Amen.

4. *Friedensgruß – des höheren Amtes:*

Friede sei mit euch. **A.** Amen.

5. *Aufruf*

O HErr, öffne Du unsere Lippen.
A. Und unser Mund soll Dein Lob verkünden.
O Gott, errett' uns schleunig.
A. O HErr, eile uns zu helfen.

Stehend: **E**hre sei dem Vater und dem Sohne und dem Heiligen Geiste:
A. Wie es war im Anfang, so jetzt und allezeit, in Ewigkeit. Amen.

6. *Lesung vor dem HErrn – alle sitzen.*

Dieses Wort sei Stärkung unserem Glauben. *Aufstehen.* **A.** Dank sei Dir, o Gott.

7. *Alle sprechen gemeinsam:*

Ich glaube an Gott, Vater den Allmächtigen, Schöpfer Himmels und der Erde. Und an Jesum Christum, seinen eingeborenen Sohn, unseren HErrn, der empfangen ist vom Heiligen Geiste, geboren aus Maria, der Jungfrau, gelitten unter Pontio Pilato, gekreuzigt, gestorben und begraben. Abgestiegen in das Totenreich, am dritten Tage wieder auferstanden von den Toten, aufgefahren in die Himmel, sitzt zur Rechten Gottes, des allmächtigen Vaters, woher er kommen wird, zu richten Lebende und Tote. Ich glaube an den Heiligen Geist, die heilige katholische Kirche, Gemeinschaft der Heiligen, Vergebung der Sünden, Auferstehung des Fleisches und das ewige Leben. Amen.

8. *Psalm*

Ps. 49 [2]**H**orcht auf, ihr ‖ Völker alle, * lauscht, ‖ all ihr Erdbewohner, * [3]ihr Menschenkinder und ihr ‖ Fürstensöhne, * ihr ‖ Reichen samt den Armen!

[4]**M**ein Mund trägt ‖ Weisheit vor; * das Sinnen meines ‖ Herzens bietet Einsicht. * [5]Ich will mein Ohr dem Weisheits‖spruche neigen, * zum Zitherklang mein ‖ Rätselfragen lösen!

[6]**W**as soll ich mich fürchten in ‖ schlimmen Tagen, * wenn die Bosheit meiner Ver‖folger mich umringt? * [7]Sie verlassen sich auf ‖ ihr Vermögen, * rühmen sich der ‖ Größe ihres Reichtums.

[8]**D**och loskaufen ‖ kann sich keiner * oder Gott ‖ sein Lösegeld zahlen. * [9]Der Loskauf seines Lebens ‖ ist zu teuer; * er muß für immer ‖ davon Abstand nehmen,

[10]**d**aß er weiter‖leben könne * und ewig ‖ nicht die Grube schaue. * [11]Man sieht ja: Weise müssen sterben; genauso gehen Tor und ‖ Narr zugrunde. * Sie hinterlassen ‖ ihr Vermögen andern.

[12]**G**räber sind ihr Haus für immer, ihre Wohnung von Geschlecht ‖ zu Geschlecht, * ob sie auch Länder ‖ einst ihr eigen nannten. * [13]Der Mensch jedoch in seiner Pracht be‖denkt das nicht; * er gleicht dem Vieh, das ‖ stumm zugrunde geht.

[14]**D**ies ist das Los der Unbe‖kümmerten, * das Ende jener, denen ‖ ihr Geschwätz gefällt: * [15]Wie Schafe rennen sie zur Unterwelt hinab, der Tod ‖ weidet sie; * geradewegs steigen sie hinunter ins Grab; ihre Gestalt zerfällt, die Unter‖welt wird ihre Wohnstatt.

[16]**G**ott selbst aber kauft mein ‖ Leben los, * da er mich den Krallen der ‖ Unterwelt entreißt. * [17]Hab keine Angst, wenn ‖ einer reich wird, * die Schätze seines ‖ Hauses sich vermehren!

[18]**D**enn beim Sterben nimmt er dies al‖les nicht mit, * seine Schätze ‖ folgen ihm nicht nach. * [19]Mag er zeitlebens sich ‖ selber schmeicheln: * "Man rühmt dich, weil ‖ du so tüchtig warst",

[20]**e**r muß doch zur Schar seiner ‖ Ahnen gehen, * die ewig nicht ‖ mehr das Licht erblicken. * [21]Der Mensch jedoch in seiner Pracht be‖denkt das nicht; * er gleicht dem Vieh, das ‖ stumm zugrunde geht.

Leicht verbeugt:

Ehre sei dem Vater ‖ und dem Sohne, * und ‖ dem Heiligen Geiste. * Wie es war im Anfang, so jetzt und ‖ allezeit, * in ‖ Ewigkeit. Amen.

9. *Der liturgische Gruß*

Der HErr sei mit euch.
A. Und mit deinem Geiste.

Lasset uns beten. *oder:*

Laßt uns beten zu Gott, denn Er ist der Grund unserer Hoffnung:
Alle knien nieder.

10. *Bitteneröffnung*

XIX. Kyrie [Psalmodia]

ur

2. Ton

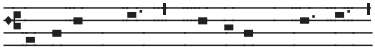

Heiliger Gott, Heiliger Starker,

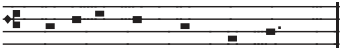

Heiliger Unsterblicher;

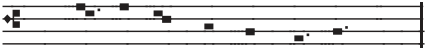

HErr, erbarme Dich unser.
A. HErr, erbarme Dich unser.

Heiliger Gott, Heiliger Starker,

Heiliger Unsterblicher;

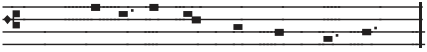

Christe, erbarme Dich unser.
A. Christe, erbarme Dich unser.

Heiliger Gott, Heiliger Starker,

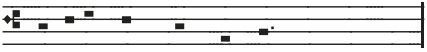

Heiliger Unsterblicher;

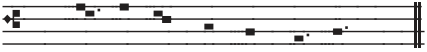

HErr, erbarme Dich unser.
A. HErr, erbarme Dich unser.

HErrengebet im 2. Ton

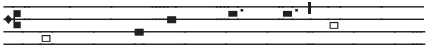

Vater unser im Himmel, geheiligt

werde Dein Name; Dein Reich

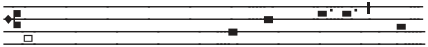

komme; Dein Wille geschehe, wie

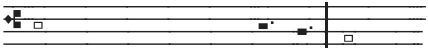

im Himmel so auf Erden. Unser

tägliches Brot gib uns heute und

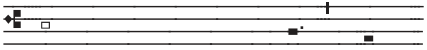

vergib uns unsere Schuld, wie

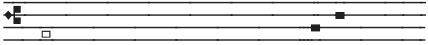

auch wir vergeben unseren

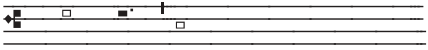

Schuldigern, und führe uns nicht

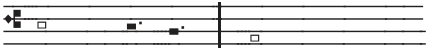

in Versuchung, sondern erlöse

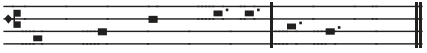

uns von dem Bösen. Amen.

11. *Die Bitten vom Mittwoch*

Schenke Deiner Kirche die Gaben des Hei‖ligen Geistes: **A.** Mache sie inmitten der Welt zu einem Zeichen des ‖ neuen Lebens.

Dem apostolischen, prophetischen, evangelistischen und hirtlichen Werk des Amtes stehe Du mit Deinem Heiligen ‖ Geiste bei: **A.** Vollende alle für ‖ Deine Herrlichkeit.

Schütze ‖ die Regierenden:
A. Und erleuchte die Gesetzgeber ‖ und die Richter.

Berufe Dir Menschen Deiner Wahl zum hei‖ligen Dienste: **A.** Und mache sie zu treuen Dienern Dei‖nes Altares.

Zeige, daß Du der Anwalt der ‖ Armen bist: **A.** Und stehe ihnen bei in ih‖rer Bedrängnis.

Erbarme Dich (NN und) ‖ aller Kranken: **A.** Heile sie und sei den alten ‖ Menschen nahe.

Alle entschlafenen Heiligen bringen wir Dir im ‖ Geiste dar:
A. Laß sie ruhn in Deinem Frieden und erwachen zu einer herrlichen ‖ Auferstehung.

12. *Gebetsaufforderung*

Lasset uns beten.

13. *Versammlungsgebete*

13. 1. *Zeitgebet*

O allmächtiger Gott, der Du den Heiligen Geist auf Deine Auserwählten herabgesandt, der Du sie mit seinen mannigfachen Gaben ausgestattet, und sie zu Einer Gemeinschaft in dem mystischen Leibe Deines Sohnes verbunden hast; verleihe uns Gnade, alle diese Deine Gaben allezeit zu Deiner Ehre zu gebrauchen, reich zu sein an Glaube, Hoffnung und Liebe, wartend auf die Zukunft Deines Sohnes vom Himmel; damit wann Er erscheint, wir samt allen Deinen Heiligen von Ihm in Frieden erfunden, und durch Ihn in Deine glorreiche Gegenwart dargestellt werden – mit überschwenglicher Freude; durch denselben Jesum Christum, Deinen Sohn, unsern HErrn. **A.** Amen.

13. 2. *Wochengebet*

HErr aller Gewalt und Macht, Urheber und Geber alles Guten; pflanze in unsere Herzen die Liebe Deines Namens, mehre in uns wahre Gottesfurcht; erfülle uns mit aller Güte und erhalte uns darin nach Deiner großen Gnade; durch Christum Jesum, Deinen Sohn, unsern HErrn. **A.** Amen.

13. 3. *Tagesgebet*

Gott und Vater, Du suchst Menschen, die Dich bezeugen und in die Welt Dein Evangelium hinaustragen; hilf uns, wir bitten Dich, Trägheit und Menschenfurcht zu überwinden, damit wir uns als Deine Zeugen mit Wort und Werk bewähren, durch Jesum Christum, Deinen Sohn, unsern HErrn.
A. Amen.

13. 4. *4. Versammlungsgebet*

Allmächtiger Gott, der Du Deine Kirche dazu berufen hast, daß sie ein Leib sei, erfüllt mit Deiner gött-

lichen Gegenwart und Deinem Leben, unterwiesen in Deiner ewigen Wahrheit; erbarme Dich aller, die sich Christen nennen; bringe sie zurück von ihren Irrwegen und Spaltungen, nimm von ihnen hinweg allen Hass, alle Uneinigkeit und Bitterkeit; damit sie alle wiederum eins seien in Jesu Christo, gleichwie er eins ist mit Dir. Befreie die, welche durch die List des Feindes verführt oder durch nichtige Irtümer dahingerissen, die Versammlung Deiner Kirche verlassen haben; und führe sie nach Deiner Barmherzigkeit zur Einheit des Glaubens zurück in deiner heiligen Kirche, als der einen Herde Jesu Christi. Erhöre uns um seinetwillen, der mit Dir und dem Heiligen Geiste unser Gott ist, in alle Ewigkeit. **A.** Amen.

14. *Abendgebet der Aufbruchswoche*

Allmächtiger Gott, Geber aller guten Gaben, der Du in Deiner göttlichen Vorsehung verschiedene Ämter in Deiner Kirche eingesetzt hast; wir bitten Dich demütig, gib Deine Gnade allen, die zu einem Dienst in derselben berufen sind, erfülle sie also mit der Wahrheit Deiner Lehre, und begabe sie mit Unschuld des Lebens, daß sie treulich vor Dir dienen, zur Ehre Deines großen Namens und zum Wohl Deiner heiligen Kirche; durch Jesum Christum, unseren HErrn. **A.** Amen.

15. *Fürbittgebet*

Erleuchte unsere Finsternis, o HErr, und beschütze uns durch Deine große Barmherzigkeit vor allen Gefahren und Unfällen dieser Nacht; gedenke aller, die Dich vor ihrer Nachtruhe aufsuchen und zu Dir beten - nimm uns alle in Deine schützenden Hände auf, um der Liebe Jesu Christi willen, unseres HErrn. **A.** Amen.

16. *Danksagung – dazu stehen*

Allmächtiger Gott, Vater aller Barmherzigkeit, wir, Deine unwürdigen Diener, sagen Dir demütig und herzlich Dank, für alle Deine Güte und Liebe gegen uns und gegen alle Menschen. Wir preisen Dich für unsere Erschaffung und Erhaltung, und für alle Segnungen dieses Lebens; vor allem aber für Deine unschätzbare Liebe in der Erlösung der Welt durch unsern HErrn Jesum Christum; für die Mittel der Gnade und für die Hoffnung der Herrlichkeit. Und wir bitten Dich, verleihe uns ein so lebendiges Bewußtsein aller Deiner Gnadenerweisungen, daß unsere Herzen mit aufrichtiger Dankbarkeit erfüllt seien, und wir Dein Lob verkünden nicht allein mit unseren Lippen, sondern auch mit unserem Leben, indem wir uns ganz Deinem Dienste hingeben, und unser Le-

ben lang vor Dir wandeln in Heiligkeit und Gerechtigkeit, und warten auf die selige Hoffnung und herrliche Erscheinung des großen Gottes und unseres Heilandes Jesu Christi; welchem mit Dir und dem Heiligen Geiste sei alle Ehre und Ruhm in Ewigkeit. **A.** Amen.

17. *Schlußgebet*

Laßt uns unser Gebet beschließen!

Allmächtiger Gott, Quelle aller Weisheit, der Du unsere Not kennst, ehe denn wir bitten und unsere Unwissenheit, wenn wir bitten: habe Mitleid mit unserer Schwachheit und was wir aus Unwürdigkeit nicht begehren dürfen und aus Blindheit nicht zu bitten vermögen, das wollest Du uns schenken, um der Würdigkeit willen Deines Sohnes, Jesu Christi, unseres HErrn. **A.** Amen.

oder Allmächtiger Gott, der Du uns Gnade verliehen hast, einmütig unser gemeinsames Flehen vor Dich zu bringen; und verheißest, wo zwei oder drei in Deinem Namen versammelt sind, wollest Du ihre Bitten gewähren; erfülle nun, o HErr, das Verlangen Deiner Knechte, wie es am heilsamsten für sie sein mag; verleihe uns in dieser Welt die Erkenntnis Deiner Wahrheit, und in der zukünftigen das ewige Leben.
A. Amen.

18. *Hymnus – alle stehen*

1. **O** Abglanz von des Vaters Pracht, * Du brachtest Licht vom wahren Licht, * o höchstes Licht, des Lichtes Quell, * Du Tag, der unsern Tag erhellt.

2. **D**u wahre Sonne, neige Dich, * die Du erstrahlst in ew'gem Glanz, * o gieß des Heil'gen Geistes Strahl * hinein in unser dunkles Herz.

3. **E**r lenk und leite unsern Geist, * auf daß der Körper keusch und rein, * daß unser Glaube heller glüh, * das Gift des Zweifels kenne nie.

Leicht verbeugt

4. **L**ob sei dem Vater auf dem Thron * und seinem eingebor'nen Sohn, * dem Heil'gen Geist auch allezeit * von nun an bis in Ewigkeit. Amen.

19. *Die Abendbetrachtung*

20. *Loblied Mariens – stehend:*

Meine Seele er‖hebt † den HErrn * und mein Geist jubelt ‖ in Gott, meinem Retter. * Denn Er hat ‖ angesehen * die Nied‖rigkeit seiner Magd.

Siehe, ‖ von nun an * preisen mich se‖lig alle Geschlechter. * Denn der Mächtige hat Großes an ‖ mir getan, * und ‖ heilig ist sein Name.

Er erbarmt sich von Geschlecht ‖ zu Geschlecht * über ‖ alle, die Ihn fürchten. * Er vollbringt mit seinem Arm macht‖volle Taten: * Er zerstreut, die im Her‖zen voll Hochmut sind.

Er stürzt die Mächti‖gen vom Thron * und er‖höht die Niedrigen. * Die Hungernden beschenkt Er mit ‖ seinen Gaben * und ent‖läßt die Reichen leer.

Er nimmt sich seines Knechtes Is‖rael an * und ‖ denkt an sein Erbarmen, * das Er unsern Vätern ver‖heißen hat, * Abraham und seinen Nach‖kommen ewiglich.

Kniend:

Ehre sei dem Vater ‖ und dem Sohne * und ‖ dem Heiligen Geiste, * wie es war im Anfang, so jetzt und ‖ allezeit * in ‖ Ewigkeit. Amen.

21. *Segen – Liturg*

✝ Die Gnade unseres HErrn Jesu Christi und die Liebe Gottes und die Gemeinschaft des Heiligen Geistes sei mit euch allen immerdar. **A.** Amen.

'54. Donnerstag

Morgengebetsdienst

Göttliche Lesung: Buch des Propheten Daniel – 7, 1 - 14

1. *Anrufung*

Im Namen des Vaters † und des Sohnes und des Heiligen Geistes. **A.** Amen.

2. *Sündenbekenntnis*

Lasset uns beten. – *knien*

Alle: Wir danken Dir, HErr, Gott der Mächte, daß Du uns gewürdigt hast, zu dieser Stunde wieder vor Deinen heiligen Altar zu treten und um Deine Barmherzigkeit zu flehen für unsere Sünden und für die Irrtümer Deines gesamten Volkes. Nimm, o HErr, unser Gebet an. Würdige uns, Dir Gebete, flehentliche Bitten und geistliche Opfer für Dein ganzes Volk darzubringen. Mache uns, die Du zu Deinem Dienste bestellt hast, fähig, Dich allezeit und überall in der Kraft des Heiligen Geistes ohne Schuld und Tadel, mit dem Zeugnis eines reinen Gewissens anzurufen, auf daß Du uns in Deiner großen Güte erhören und erlösen mögest, durch Jesum Christum, unseren HErrn. **A.** Amen.

3. *Absolution*

Der allmächtige Gott, der Vater unseres HErrn, Jesu Christi, der nicht will den Tod des Sünders, sondern daß er sich bekehre von seinem gottlosen Wesen und lebe; Er sei euch gnädig, schenke † euch völlige Erlassung und Vergebung und spreche euch los von allen euren Sünden, Missetaten und Übertretungen. **A.** Amen.

4. *Friedensgruß – des höheren Amtes:*

Friede sei mit euch. **A.** Amen.

5. *Aufruf*

O HErr, öffne Du unsere Lippen.
A. Und unser Mund soll Dein Lob verkünden.
O Gott, errett' uns schleunig.
A. O HErr, eile uns zu helfen.

Stehend: **E**hre sei dem Vater und dem Sohne und dem Heiligen Geiste:
A. Wie es war im Anfang, so jetzt und allezeit, in Ewigkeit. Amen.

6. *Lesung vor dem HErrn – alle sitzen.*

Dieses Wort sei Stärkung unserem Glauben. *Aufstehen.* **A.** Dank sei Dir, o Gott.

7. *Alle sprechen gemeinsam:*

Ich glaube an Gott, Vater den Allmächtigen, Schöpfer Himmels und der Erde. Und an Jesum Christum, seinen eingeborenen Sohn, unseren HErrn, der empfangen ist vom Heiligen Geiste, geboren aus Maria, der Jungfrau, gelitten unter Pontio Pilato, gekreuzigt, gestorben und begraben. Abgestiegen in das Totenreich, am dritten Tage wieder auferstanden von den Toten, aufgefahren in die Himmel, sitzt zur Rechten Gottes, des allmächtigen Vaters, woher er kommen wird, zu richten Lebende und Tote. Ich glaube an den Heiligen Geist, die heilige katholische Kirche, Gemeinschaft der Heiligen, Vergebung der Sünden, Auferstehung des Fleisches und das ewige Leben. Amen.

8. *Psalm*

Ps. 36 [2]**D**er Spruch des Gottlosen lautet: “Unrecht zu tun steckt mir ‖ tief im Herzen!” * Es gibt keine Gottes‖furcht vor seinen Augen. * [3]Denn er schmei‖chelt sich selbst, * nach eigenem Urteil seine Schuld zu ent‖decken und zu hassen.

[4]**D**ie Worte seines Mundes sind ‖ Lug und Trug; * weise und gut zu handeln, ‖ das hat er verlernt. * [5]Bosheit ersinnt er auf ‖ seinem Lager, * führt einen schlimmen Lebenswandel, ver‖abscheut nicht das Böse.

[6]**H**Err, bis an den Himmel reicht ‖ Deine Huld, * Deine Treue, so ‖ weit die Wolken ziehn! * [7]Deine Gerechtigkeit gleicht den Gottesbergen, Dein rechtes Urteil dem ‖ großen Weltmeer. * Menschen und Tiere umfaßt ‖ Deine Hilfe, HErr.

[8]**W**ie kostbar ist Deine ‖ Huld, o Gott! * Im Schatten Deiner Flügel ‖ bergen sich die Menschen. * [9]Am Reichtum Deines Hauses la‖ben sie sich, * mit dem Strom Deiner ‖ Wonnen tränkst Du sie.

[10]**J**a, bei Dir ist die Quel‖le des Lebens, * in Deinem ‖ Licht schau’n wir das Licht. * [11]Erhalte Deine Gnade denen, ‖ die Dich kennen, *den Rechtgesinnten ‖ Dein gerechtes Walten!

[12]**N**icht komme über mich der ‖ Fuß des Stolzen; * die Faust des Frevlers ‖ jage mich nicht fort! * [13]Dann müssen die Übel‖täter fallen; * sie stürzen und können ‖ sich nicht mehr erheben.

Ehre sei dem Vater ‖ und dem Sohne, * und ‖ dem Heiligen Geiste. * Wie es war im Anfang, so jetzt und ‖ allezeit, * in ‖ Ewigkeit. Amen.

9. *Der liturgische Gruß*

Der HErr sei mit euch.
A. Und mit deinem Geiste.

Lasset uns beten. *Alle knien nieder.*

10. *Bitteneröffnung*

XIX. Kyrie [Psalmodia]

ur

2. Ton

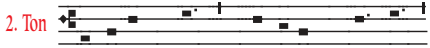

Heiliger Gott, Heiliger Starker,

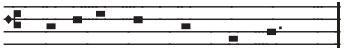

Heiliger Unsterblicher;

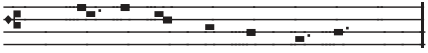

HErr, erbarme Dich unser.
A. HErr, erbarme Dich unser.

Heiliger Gott, Heiliger Starker,

Heiliger Unsterblicher;

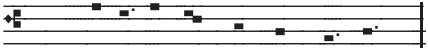

Christe, erbarme Dich unser.
A. Christe, erbarme Dich unser.

Heiliger Gott, Heiliger Starker,

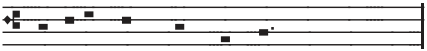

Heiliger Unsterblicher;

HErr, erbarme Dich unser.
A. HErr, erbarme Dich unser.

HErrengebet im 2. Ton

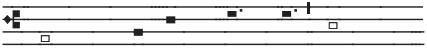

Vater unser im Himmel, geheiligt

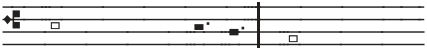

werde Dein Name; Dein Reich

komme; Dein Wille geschehe, wie

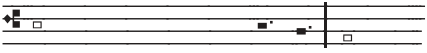

im Himmel so auf Erden. Unser

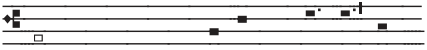

tägliches Brot gib uns heute und

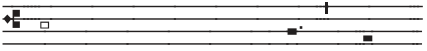

vergib uns unsere Schuld, wie

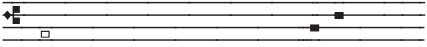

auch wir vergeben unseren

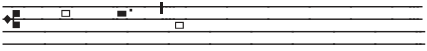

Schuldigern, und führe uns nicht

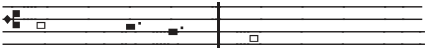

in Versuchung, sondern erlöse

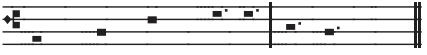

uns von dem Bösen. Amen.

11. *Bitten*

O HErr, erzeige uns Deine Barm‖herzigkeit; **A.** Wie wir unser Vertrauen ‖ auf Dich setzen.

Laß Deine Priester sich kleiden mit Ge‖rechtigkeit; **A.** Und Deine Heiligen ‖ fröhlich sein.

O HErr, hilf Dei‖nem Gesalbten; **A.** Und wenn wir zu Dir rufen, hör' uns ‖ gnädiglich.

O HErr, hilf Deinem Volk und seg‖ne Dein Erbteil; **A.** Leite sie und erhöhe sie ‖ ewiglich.

Friede sei in den Mauern ‖ Deines Zion; **A.** Und Fülle in ih‖ren Palästen.

Gedenke Deiner im Glauben entschla‖fenen Heiligen;
A. Laß sie ruhen in Deinem Frieden und erwachen zu einer herrlichen ‖ Auferstehung.

Schaff' in uns, o HErr, ein ‖ reines Herz; **A.** Und nimm Deinen Heiligen Geist ‖ nicht von uns.

HErr, erhöre un‖ser Gebet;
A. Und laß unser Rufen ‖ vor Dich kommen.

12. *Gebetsaufforderung*

Lasset uns beten.

13. *Versammlungsgebete*

13. 1. *Zeitgebet*

O allmächtiger Gott, der Du den Heiligen Geist auf Deine Auserwählten herabgesandt, der Du sie mit seinen man-

nigfachen Gaben ausgestattet, und sie zu Einer Gemeinschaft in dem mystischen Leibe Deines Sohnes verbunden hast; verleihe uns Gnade, alle diese Deine Gaben allezeit zu Deiner Ehre zu gebrauchen, reich zu sein an Glaube, Hoffnung und Liebe, wartend auf die Zukunft Deines Sohnes vom Himmel; damit wann Er erscheint, wir samt allen Deinen Heiligen von Ihm in Frieden erfunden, und durch Ihn in Deine glorreiche Gegenwart dargestellt werden – mit überschwenglicher Freude; durch denselben Jesum Christum, Deinen Sohn, unsern HErrn. **A.** Amen.

13. 2. *Wochengebet*

HErr aller Gewalt und Macht, Urheber und Geber alles Guten; pflanze in unsere Herzen die Liebe Deines Namens, mehre in uns wahre Gottesfurcht; erfülle uns mit aller Güte und erhalte uns darin nach Deiner großen Gnade; durch Christum Jesum, Deinen Sohn, unsern HErrn. **A.** Amen.

13. 3. *Tagesgebet*

Großer Gott, Du offenbarst Deine Allmacht vor allem im Erbarmen und im Verschonen; darum bitten wir, nimm uns in Gnaden an, vergib uns unsere Schuld und gewähre, daß wir unseren Lauf vollenden und zur Herrlichkeit der Himmel gelangen, durch Jesum Christum, Deinen Sohn, unsern HErrn.
A. Amen.

13. 4. *4. Versammlungsgebet*

Vater im Himmel, zu dieser Zeit flehen wir Dich an, indem wir um Dein Erbarmen für die Christen in aller Welt flehen: Nimm uns an im Geist der Heiligkeit und mache unsere Herzen fest in der Hoffnung auf Dein Erbarmen.

Sende Deinen Heiligen Geist in reichem Maße auf Deine Dienerinnen und Diener und schenke ihnen Gedeihen zu dem Werk, das Du ihren Händen anvertraut hast. Laß das Werk Deines Zeugnisses, alle Deine Warnungen und die Kunde von Deiner gegenwärtigen Gnade, das Evangelium von Deinem Reich und das Wort von der Zukunft Deines Sohnes an alle Menschen gelangen.

Führe den Tag Deiner Macht herbei; nimm die Decke von den Herzen Deines Volkes hinweg, damit sie Deine Herrlichkeit erblicken, und die Ämter Deines Hauses mit Freuden aufnehmen, durch welche Du Deine Heiligen vollkommen machen und Deine Kirche bereiten willst zum Eingang in die Freude Deines Reiches, des Vaters und des Sohnes und des Heiligen Geistes. **A.** Amen.

14. *Morgengebet der Aufbruchswoche*

Heiliger Vater, ewiger Gott, durch dessen Geist der ganze Leib der Kirche geleitet und gehei-

ligt wird, nimm an unser Gebet für die Bischöfe, Priester und Diakone der gesamten Kirche und für Deine ganze Herde und Gemeinde. Sende auf uns herab die vielfältigen Gaben Deines Geistes, und verleihe uns Gnade, dieselben zu Deiner Ehre zu gebrauchen, auf daß jedes Glied Deiner Kirche in seinem Beruf und Amt Dir in Wahrheit und Gottseligkeit diene, durch Jesum Christum, unseren auferstandenen HErrn, welchem sei mit Dir und dem Heiligen Geiste Ruhm und Ehre jetzt und in Ewigkeit.
A. Amen.

15. *Fürbittgebet*

Erwacht ist unsere Seele von der Nacht zu Dir, o Gott, denn das Licht Deiner Gebote leuchtet auf Erden. Lehre uns Rechtschaffenheit und Wahrheit üben in Deiner Furcht; denn Dich loben und preisen wir, der Du wahrhaftig unser Gott bist. Neige Dein Ohr zu uns und erhöre uns; gedenke aller, o HErr, die nun vor Dir erscheinen, und errette uns durch Deine Macht, um Jesu Christi willen, unseres HErrn. **A.** Amen.

16. *Danksagung – dazu stehen*

Allmächtiger Gott, Vater aller Barmherzigkeit, wir, Deine unwürdigen Diener, sagen Dir demütig und herzlich Dank, für alle Deine Güte und Liebe gegen uns und gegen alle Menschen.

Wir preisen Dich für unsere Erschaffung und Erhaltung, und für alle Segnungen dieses Lebens; vor allem aber für Deine unschätzbare Liebe in der Erlösung der Welt durch unsern HErrn Jesum Christum; für die Mittel der Gnade und für die Hoffnung der Herrlichkeit.

Und wir bitten Dich, verleihe uns ein so lebendiges Bewußtsein aller Deiner Gnadenerweisungen, daß unsere Herzen mit aufrichtiger Dankbarkeit erfüllt seien, und wir Dein Lob verkünden nicht allein mit unseren Lippen, sondern auch mit unserem Leben, indem wir uns ganz Deinem Dienste hingeben, und unser Leben lang vor Dir wandeln in Heiligkeit und Gerechtigkeit, und warten auf die selige Hoffnung und herrliche Erscheinung des großen Gottes und unseres Heilandes Jesu Christi; welchem mit Dir und dem Heiligen Geiste sei alle Ehre und Ruhm in Ewigkeit. **A.** Amen.

17. *Schlußgebet*

Laßt uns unser Gebet beschließen!

Stehe uns gnädig bei, o HErr, in diesen unseren Bitten und Gebeten und lenke unsere Schritte zur Erreichung des ewigen Heils; auf daß wir mitten im unsteten Wechsel dieses vergänglichen Lebens immerdar geschützt seien, durch Deine gnädige und allezeit bereite Hilfe; um Jesu Christi willen, unseres HErrn. **A.** Amen.

18. *Hymnus – alle stehen*

1. **D**er helle Schein der Herrlichkeit * erleuchtet uns die Ewigkeit; * Du Wesenseiner, unser Gott, * verheißest Sieg aus aller Not.

2. **W**ie Du emporgestiegen bist, * so kommst Du wieder, König Christ, * als HErr und Gott, zu Deinem Ruhm, * machst uns zu Deinem Eigentum.

3. **V**or uns, o Jesu, allezeit * bist Du der Geist der Heiligkeit, * damit Dein Leben uns erfüllt * und alle Sterblichkeit verhüllt.

Leicht verbeugt

4. **S**o preist Dich ehrfurchtsvoll die Schar, * den Vater in Dir – wunderbar, * den Hauch der Gottheit, Einigkeit, * sie jubelt Dir in Ewigkeit. Amen.

19. *Die Morgenbetrachtung*

20. *Lied des Zacharia*

Stehend:

Gepriesen † sei der HErr, der Gott ‖ Israels * denn Er hat sein Volk besucht und ge‖schaffen ihm Erlösung; * Er hat uns einen starken Ret‖ter erweckt * im Hause ‖ seines Knechtes David.

So hat Er verheißen von ‖ alters her * durch den Mund seiner ‖ heiligen Propheten. * Er hat uns errettet vor ‖ unsern Feinden * und aus der Hand ‖ aller, die uns hassen;

Er hat das Erbarmen mit den Vätern an uns vollendet und an seinen heiligen ‖ Bund gedacht, * an den Eid, den Er unserem Vater Abra‖ham geschworen hat; * Er hat uns geschenkt, daß wir aus Feindeshand befreit, Ihm furchtlos dienen in Heiligkeit und Ge‖rechtigkeit * vor seinem Angesicht ‖ alle unsere Tage.

Und du, Kind, wirst Prophet des ‖ Höchsten heißen; * denn Du wirst dem HErrn vorangehen und ‖ Ihm den Weg bereiten. * Du wirst sein Volk mit der Erfahrung des ‖ Heils beschenken * in der Ver‖gebung aller Sünden.

Durch die barmherzige Liebe ‖ unsres Gottes * wird uns besuchen das aufstrahlen‖de Licht aus der Höhe, * um allen zu leuchten, die in Finsternis sitzen und im Schat‖ten des Todes, * und unsere Schritte zu lenken ‖ auf den Weg des Friedens.

Kniend:

Ehre sei dem Vater ‖ und dem Sohne * und ‖ dem Heiligen Geiste, * wie es war im Anfang, so jetzt und ‖ allezeit * in ‖ Ewigkeit. Amen.

21. *Segen – Liturg*

† **D**ie Gnade unseres HErrn Jesu Christi und die Liebe Gottes und die Gemeinschaft des Heiligen Geistes sei mit euch allen immerdar. **A.** Amen.

Göttliche Lesung: Evangelium Jesu Christi nach Markus – 3, 1 - 12

1. *Anrufung*

Im Namen des Vaters † und des Sohnes und des Heiligen Geistes. **A.** Amen.

2. *Sündenbekenntnis*

Lasset uns beten. – *knien*

Alle: Wir danken Dir, HErr, Gott der Mächte, daß Du uns gewürdigt hast, zu dieser Stunde wieder vor Deinen heiligen Altar zu treten und um Deine Barmherzigkeit zu flehen für unsere Sünden und für die Irrtümer Deines gesamten Volkes. Nimm, o HErr, unser Gebet an. Würdige uns, Dir Gebete, flehentliche Bitten und geistliche Opfer für Dein ganzes Volk darzubringen. Mache uns, die Du zu Deinem Dienste bestellt hast, fähig, Dich allezeit und überall in der Kraft des Heiligen Geistes ohne Schuld und Tadel, mit dem Zeugnis eines reinen Gewissens anzurufen, auf daß Du uns in Deiner großen Güte erhören und erlösen mögest, durch Jesum Christum, unseren HErrn. **A.** Amen.

3. *Absolution*

Der allmächtige Gott, der Vater unseres HErrn, Jesu Christi, der nicht will den Tod des Sünders, sondern daß er sich bekehre von seinem gottlosen Wesen und lebe; Er sei euch gnädig, schenke † euch völlige Erlassung und Vergebung und spreche euch los von allen euren Sünden, Missetaten und Übertretungen. **A.** Amen.

4. *Friedensgruß – des höheren Amtes:*

Friede sei mit euch. **A.** Amen.

5. *Aufruf*

O HErr, öffne Du unsere Lippen.
A. Und unser Mund soll Dein Lob verkünden.
O Gott, errett' uns schleunig.
A. O HErr, eile uns zu helfen.

Stehend: **E**hre sei dem Vater und dem Sohne und dem Heiligen Geiste:
A. Wie es war im Anfang, so jetzt und allezeit, in Ewigkeit. Amen.

6. *Lesung vor dem HErrn – alle sitzen.*

Dieses Wort sei Stärkung unserem Glauben. *Aufstehen.* **A.** Dank sei Dir, o Gott.

7. *Alle sprechen gemeinsam:*

Ich glaube an Gott, Vater den Allmächtigen, Schöpfer Himmels und der Erde. Und an Jesum Christum, seinen eingeborenen Sohn, unseren HErrn, der empfangen ist vom Heiligen Geiste, geboren aus Maria, der Jungfrau, gelitten unter Pontio Pilato, gekreuzigt, gestorben und begraben. Abgestiegen in das Totenreich, am dritten Tage wieder auferstanden von den Toten, aufgefahren in die Himmel, sitzt zur Rechten Gottes, des allmächtigen Vaters, woher er kommen wird, zu richten Lebende und Tote. Ich glaube an den Heiligen Geist, die heilige katholische Kirche, Gemeinschaft der Heiligen, Vergebung der Sünden, Auferstehung des Fleisches und das ewige Leben. Amen.

8. *Psalm*

Ps. 50 [1]**D**er HErr, der Gott der ‖ Götter, spricht * und ruft die Erde an vom Sonnenaufgang ‖ bis zum Niedergang. * [2]Gott erstrahlt von Sion her, der ‖ Schönheit Krone. * [3]Es naht unser ‖ Gott; er schweigt nicht länger.

Verzehrendes Feuer zieht ‖ vor ihm her, * rings um ihn ein ‖ riesengroßer Sturm. * [4]Dem Himmel droben und der Erde ‖ ruft er zu, * be‖reit, sein Volk zu richten:

[5]"**S**chart meine Verehrer um mich, die beim Opfer den Bund ‖ mit mir schlossen!" * [6]Die Himmel verkünden seine Gerechtigkeit, Gott‖ selbst erscheint als Richter. * [7]"So höre, mein Volk, ‖ ich will reden! * Israel, ich klage dich an! Ich ‖ bin der HErr, dein Gott.

[8]**N**icht wegen deiner Schlachtopfer rü‖ge ich dich, * sind doch deine Brandopfer ‖ stets mir vor den Augen. * [9]Ich nehme den Jungstier aus deinem ‖ Stall nicht an, * die Böcke ‖ nicht aus deinen Hürden.

[10]**M**ir gehören ja alle Tie‖re des Waldes, * zu Tausenden das ‖ Wild auf meinen Bergen. * [11]Ich kenne alle Vö‖gel des Himmels; * was sich regt auf der ‖ Flur, das ist mein eigen.

[12]**H**ätte ich Hunger, ich müßte es ‖ dir nicht sagen; * mir gehört ja die Erde ‖ und was sie erfüllt. * [13]Esse ich etwa das ‖ Fleisch von Stieren, * oder trinke ‖ ich das Blut der Böcke?

[14]**B**ringe Gott Dank als ‖ Opfer dar * und entrichte dem ‖ Höchsten dein Gelübde! * [15]Rufe mich an am ‖ Tag der Not! * Ich werde dich erretten, ‖ und du sollst mich ehren!"

[16]**Z**um Frevler aber spricht Gott: "Wieso zählst du meine Ge‖bote auf, * führst meinen ‖ Bund in deinem Munde? * [17]Dabei hassest du ‖ doch die Zucht * und ver‖nachlässigst mein Wort!

[18]**S**iehst du einen Dieb, so suchst Du mit ‖ ihm die Freundschaft, * und mit Ehe‖brechern die Gemeinschaft. * [19]Deinen Mund gebrauchst du zur ‖ Schlechtigkeit, * deine ‖ Zunge nur zur Täuschung.

[20]**G**egen deinen Bruder redest du ‖ Schändliches, * häufst Verleumdung auf ‖ den Sohn deiner Mutter. * [21]Solches tust du. Würde ich schweigen, so könntest du glauben, ich sei ‖ gleich wie du. * Ich klage dich an und ‖ rück es dir vor Augen!

[22]**M**erkt euch das, die ihr ‖ Gott vergessen! * Sonst richte ich ein Blutbad an, und ‖ niemand kann euch retten! * [23]Wer Dank als Opfer entrichtet, ‖ der ehrt mich, * und wer meinen Pfad einhält, dem ‖ zeig ich Gottes Heil.

Leicht verbeugt:

Ehre sei dem Vater ‖ und dem Sohne, * und ‖ dem Heiligen Geiste. * Wie es war im Anfang, so jetzt und ‖ allezeit, * in ‖ Ewigkeit. Amen.

9. *Der liturgische Gruß*

Der HErr sei mit euch.
A. Und mit deinem Geiste.

Lasset uns beten. *oder:*

Laßt uns beten zu Gott, unserem Vater, der alle Menschen liebt:
Alle knien nieder.

10. *Bitteneröffnung*

HErr, erbarme Dich (unser).
A. HErr, erbarme Dich unser.

Christe, erbarme Dich unser.
A. Christe, erbarme Dich unser.

HErr, erbarme Dich unser.
A. HErr, erbarme Dich unser.

Vater unser im Himmel, geheiligt werde Dein Name; Dein Reich komme; Dein Wille geschehe, wie im Himmel so auf Erden. Unser tägliches Brot gib uns heute und vergib uns unsere Schuld, wie auch wir vergeben unseren Schuldigern, und führe uns nicht in Versuchung, sondern erlöse uns von dem Bösen. Amen.

11. *Die Bitten vom Donnerstag*

Hilf der Kirche, die Spaltungen zu überwinden: **A.** Und mache sie zum Zeichen der Einheit für alle Völker.

Bekräftige Du das Zeugnis Deiner Diener: **A.** Und laß uns heilig sein im Amt Deiner Erstlingschaft.

Es halte jedes Amt an Dir fest, insbesondere Bischöfe, Priester und Diakone Deiner gesamten Kirche: **A.** Damit auch sie zu Freuden der Erstlinge gelangen.

Gott, schütze unsere Stadt / Gemeinde: **A.** Und bewahre ihre Bewohner vor Schaden.

Richte auf, die ungerecht verfolgt und gefangengehalten werden:
A. Nimm Dich derer an, die einsam und traurig sind.

Richte auf(, NN und) alle Kranken und Schwachen: **A.** Und tröste alle vom Leid geprüften.

Erwecke die entschlafenen Heiligen: **A.** Damit wir mit ihnen Dich schauen in Deiner Herrlichkeit.

12. *Gebetsaufforderung*

Lasset uns beten.

13. *Versammlungsgebete*

13. 1. *Zeitgebet*

O allmächtiger Gott, der Du den Heiligen Geist auf Deine Auserwählten herabgesandt, der Du sie mit seinen mannigfachen Gaben ausgestattet, und sie zu Einer Gemeinschaft in dem mystischen Leibe Deines Sohnes verbunden hast; verleihe uns Gnade, alle diese Deine Gaben allezeit zu Deiner Ehre zu gebrauchen, reich zu sein an Glaube, Hoffnung und Liebe, wartend auf die Zukunft Deines Sohnes vom Himmel; damit wann Er erscheint, wir samt allen Deinen Heiligen von Ihm in Frieden erfunden, und durch Ihn in Deine glorreiche Gegenwart darge-

stellt werden – mit überschwenglicher Freude; durch denselben Jesum Christum, Deinen Sohn, unsern HErrn. **A.** Amen.

13. 2. *Wochengebet*

HErr aller Gewalt und Macht, Urheber und Geber alles Guten; pflanze in unsere Herzen die Liebe Deines Namens, mehre in uns wahre Gottesfurcht; erfülle uns mit aller Güte und erhalte uns darin nach Deiner großen Gnade; durch Christum Jesum, Deinen Sohn, unsern HErrn. **A.** Amen.

13. 3. *Tagesgebet*

Großer Gott, Du offenbarst Deine Allmacht vor allem im Erbarmen und im Verschonen; darum bitten wir, nimm uns in Gnaden an, vergib uns unsere Schuld und gewähre, daß wir unseren Lauf vollenden und zur Herrlichkeit der Himmel gelangen, durch Jesum Christum, Deinen Sohn, unsern HErrn.
A. Amen.

13. 4. 4. *Versammlungsgebet*

Allmächtiger Gott, der Du Deine Kirche dazu berufen hast, daß sie ein Leib sei, erfüllt mit Deiner göttlichen Gegenwart und Deinem Leben, unterwiesen in Deiner ewigen Wahrheit; erbarme Dich aller, die sich Christen nennen; bringe sie zurück von ihren Irrwegen und Spaltungen, nimm von ihnen hinweg allen Hass, alle Uneinigkeit und Bitterkeit; damit sie alle wiederum eins seien in Jesu Christo, gleichwie er eins ist mit Dir. Befreie die, welche durch die List des Feindes verführt oder durch nichtige Irtümer dahingerissen, die Versammlung Deiner Kirche verlassen haben; und führe sie nach Deiner Barmherzigkeit zur Einheit des Glaubens zurück in deiner heiligen Kirche, als der einen Herde Jesu Christi. Erhöre uns um seinetwillen, der mit Dir und dem Heiligen Geiste unser Gott ist, in alle Ewigkeit. **A.** Amen.

14. *Abendgebet der Aufbruchswoche*

Allmächtiger Gott, Geber aller guten Gaben, der Du in Deiner göttlichen Vorsehung verschiedene Ämter in Deiner Kirche eingesetzt hast; wir bitten Dich demütig, gib Deine Gnade allen, die zu einem Dienst in derselben berufen sind, erfülle sie also mit der Wahrheit Deiner Lehre, und begabe sie mit Unschuld des Lebens, daß sie treulich vor Dir dienen, zur Ehre Deines großen Namens und zum Wohl Deiner heiligen Kirche; durch Jesum Christum, unseren HErrn.
A. Amen.

15. *Fürbittgebet*

Erleuchte unsere Finsternis, o HErr, und beschütze uns durch Deine große Barmherzigkeit vor allen Gefahren und Unfällen dieser Nacht; gedenke aller, die Dich vor ihrer Nachtruhe aufsuchen und zu

Dir beten - nimm uns alle in Deine schützenden Hände auf, um der Liebe Jesu Christi willen, unseres HErrn. **A.** Amen.

16. *Danksagung – dazu stehen*

Allmächtiger Gott, Vater aller Barmherzigkeit, wir, Deine unwürdigen Diener, sagen Dir demütig und herzlich Dank, für alle Deine Güte und Liebe gegen uns und gegen alle Menschen.

Wir preisen Dich für unsere Erschaffung und Erhaltung, und für alle Segnungen dieses Lebens; vor allem aber für Deine unschätzbare Liebe in der Erlösung der Welt durch unsern HErrn Jesum Christum; für die Mittel der Gnade und für die Hoffnung der Herrlichkeit.

Und wir bitten Dich, verleihe uns ein so lebendiges Bewußtsein aller Deiner Gnadenerweisungen, daß unsere Herzen mit aufrichtiger Dankbarkeit erfüllt seien, und wir Dein Lob verkünden nicht allein mit unseren Lippen, sondern auch mit unserem Leben, indem wir uns ganz Deinem Dienste hingeben, und unser Leben lang vor Dir wandeln in Heiligkeit und Gerechtigkeit, und warten auf die selige Hoffnung und herrliche Erscheinung des großen Gottes und unseres Heilandes Jesu Christi; welchem mit Dir und dem Heiligen Geiste sei alle Ehre und Ruhm in Ewigkeit. **A.** Amen.

17. *Schlußgebet*

Laßt uns unser Gebet beschließen!

Allmächtiger Gott, Quelle aller Weisheit, der Du unsere Not kennst, ehe denn wir bitten und unsere Unwissenheit, wenn wir bitten: habe Mitleid mit unserer Schwachheit und was wir aus Unwürdigkeit nicht begehren dürfen und aus Blindheit nicht zu bitten vermögen, das wollest Du uns schenken, um der Würdigkeit willen Deines Sohnes, Jesu Christi, unseres HErrn. **A.** Amen.

18. *Hymnus – alle stehen*

1. **O** Abglanz von des Vaters Pracht, * Du brachtest Licht vom wahren Licht, * o höchstes Licht, des Lichtes Quell, * Du Tag, der unsern Tag erhellt.

2. **D**u wahre Sonne, neige Dich, * die Du erstrahlst in ew'gem Glanz, * o gieß des Heil'gen Geistes Strahl * hinein in unser dunkles Herz.

3. **E**r lenk und leite unsern Geist, * auf daß der Körper keusch und rein, * daß unser Glaube heller glüh, * das Gift des Zweifels kenne nie.

Leicht verbeugt

4. **L**ob sei dem Vater auf dem Thron * und seinem eingebor'nen Sohn, * dem Heil'gen Geist auch allezeit * von nun an bis in Ewigkeit. Amen.

19. *Die Abendbetrachtung*

20. *Loblied Mariens*

Stehend:

Meine Seele er‖hebt † den HErrn * und mein Geist jubelt ‖ in Gott, meinem Retter. * Denn Er hat ‖ angesehen * die Nied‖rigkeit seiner Magd.

Siehe, ‖ von nun an * preisen mich se‖lig alle Geschlechter. * Denn der Mächtige hat Großes an ‖ mir getan, * und ‖ heilig ist sein Name.

Er erbarmt sich von Geschlecht ‖ zu Geschlecht * über ‖ alle, die Ihn fürchten. * Er vollbringt mit seinem Arm macht‖volle Taten: * Er zerstreut, die im Her‖zen voll Hochmut sind.

Er stürzt die Mächti‖gen vom Thron * und er‖höht die Niedrigen. * Die Hungernden beschenkt Er mit ‖ seinen Gaben * und ent‖läßt die Reichen leer.

Er nimmt sich seines Knechtes Is‖rael an * und ‖ denkt an sein Erbarmen, * das Er unsern Vätern ver‖heißen hat, * Abraham und seinen Nach‖kommen ewiglich.

Kniend:

Ehre sei dem Vater ‖ und dem Sohne * und ‖ dem Heiligen Geiste, * wie es war im Anfang, so jetzt und ‖ allezeit * in ‖ Ewigkeit. Amen.

21. *Segen – Liturg*

†**D**ie Gnade unseres HErrn Jesu Christi und die Liebe Gottes und die Gemeinschaft des Heiligen Geistes sei mit euch allen immerdar. **A.** Amen.

'55. Freitag

☨ *Morgengebet*

Göttliche Lesung: Buch des Propheten Daniel – 7, 15 - 28

1. *Anrufung*

Im Namen des Vaters † und des Sohnes und des Heiligen Geistes. **A.** Amen.

2. *Sündenbekenntnis*

Lasset uns beten. – *knien*

Alle: Wir danken Dir, HErr, Gott der Mächte, daß Du uns gewürdigt hast, zu dieser Stunde wieder vor Deinen heiligen Altar zu treten und um Deine Barmherzigkeit zu flehen für unsere Sünden und für die Irrtümer Deines gesamten Volkes. Nimm, o HErr, unser Gebet an. Würdige uns, Dir Gebete, flehentliche Bitten und geistliche Opfer für Dein ganzes Volk darzubringen. Mache uns, die Du zu Deinem Dienste bestellt hast, fähig, Dich allezeit und überall in der Kraft des Heiligen Geistes ohne Schuld und Tadel, mit dem Zeugnis eines reinen Gewissens anzurufen, auf daß Du uns in Deiner großen Güte erhören und erlösen mögest, durch Jesum Christum, unseren HErrn. **A.** Amen.

3. *Absolution*

Der allmächtige Gott, der Vater unseres HErrn, Jesu Christi, der nicht will den Tod des Sünders, sondern daß er sich bekehre von seinem gottlosen Wesen und lebe; Er sei euch gnädig, schenke † euch völlige Erlassung und Vergebung und spreche euch los von allen euren Sünden, Missetaten und Übertretungen. **A.** Amen.

4. *Friedensgruß – des höheren Amtes:*

Friede sei mit euch. **A.** Amen.

5. *Aufruf*

O HErr, öffne Du unsere Lippen.
A. Und unser Mund soll Dein Lob verkünden.
O Gott, errett' uns schleunig.
A. O HErr, eile uns zu helfen.

Stehend: **E**hre sei dem Vater und dem Sohne und dem Heiligen Geiste:
A. Wie es war im Anfang, so jetzt und allezeit, in Ewigkeit. Amen.

6. *Lesung vor dem HErrn – alle sitzen.*

Dieses Wort sei Stärkung unserem Glauben. *Aufstehen.* **A.** Dank sei Dir, o Gott.

7. *Alle sprechen gemeinsam:*

Ich glaube an Gott, Vater den Allmächtigen, Schöpfer Himmels und der Erde. Und an Jesum Christum, seinen eingeborenen Sohn, unseren HErrn, der empfangen ist vom Heiligen Geiste, geboren aus Maria, der Jungfrau, gelitten unter Pontio Pilato, gekreuzigt, gestorben und begraben. Abgestiegen in das Totenreich, am dritten Tage wieder auferstanden von den Toten, aufgefahren in die Himmel, sitzt zur Rechten Gottes, des allmächtigen Vaters, woher er kommen wird, zu richten Lebende und Tote. Ich glaube an den Heiligen Geist, die heilige katholische Kirche, Gemeinschaft der Heiligen, Vergebung der Sünden, Auferstehung des Fleisches und das ewige Leben. Amen.

8. *Psalm*

Ps. 84 [2]**W**ie lieblich sind Deine Wohnungen, HErr ‖ Sabaot! * [3]Meine Seele lechzt, ja verzehrt sich nach den ‖ Vorhöfen des HErrn. * Mein Herz, mein ‖ ganzer Leib, * jubelt Gott dem Le‖bendigen entgegen.

[4]**F**indet doch der Sperling ein Heim, die Schwalbe ihr Nest, worin sie ihre ‖ Jungen birgt, * bei Deinen Altären, HErr Sabaot, mein ‖ König und mein Gott. * [5]Selig, wer in Deinem Hause ‖ wohnen darf, * immer‖dar Dich preisen kann!

[6]**S**elig, die in Dir ihre ‖ Stärke sehen, * im Sinne ‖ Pilgerfahrten haben! * [7]Sie, die durch das Baka–Tal wandern, das man zu einem ‖ Quellort machte; * ja, mit Segen be‖deckt es der Frühregen.

[8]**S**ie gehen von Ringmauer ‖ zu Ringmauer; * sie schauen den Gott der ‖ Götter auf dem Zion. * [9]HErr Gott Sabaot, vernimm ‖ mein Gebet, * höre ‖ uns, o Du Gott Jakobs!

[10]**B**licke, o Gott, auf ‖ unsren Schild, * schaue auf das Ant‖litz Deines Gesalbten! * [11]Wahrlich, lieber ein Tag in Deinen Vorhöfen als tausend in ‖ meiner Freiheit! * Lieber auf der Schwelle liegen am Hause meines Gottes als in den Zel‖ten des Frevels wohnen!

[12]**D**enn der HErr ist Sonne und Schild, Huld und Ehre ver‖leiht der HErr. * Er versagt denen kein Gut, ‖ die in Unschuld wandeln. * [13]HErr ‖ Sabaot, * selig der Mensch, ‖ der auf Dich vertraut!

Leicht verbeugt:

Ehre sei dem Vater ‖ und dem Sohne, * und ‖ dem Heiligen Geiste. * Wie es war im Anfang, so jetzt und ‖ allezeit, * in ‖ Ewigkeit. Amen.

9. *Der liturgische Gruß*

Der HErr sei mit euch.
A. Und mit deinem Geiste.

Lasset uns beten. *Alle knien nieder.*

10. *Litaneibitten – Hirt*

HErr, erbarme Dich.
A. HErr, erbarme Dich.

Christe, erbarme Dich.
A. Christe, erbarme Dich.

HErr, erbarme Dich.
A. HErr, erbarme Dich.

Gott Vater im Himmel, **A.** sei

uns armen Sündern gnädig.

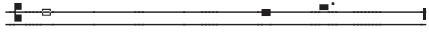

Gott Sohn, Erlöser der Welt,

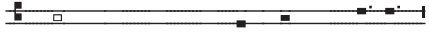

A. sei uns armen Sündern gnädig.

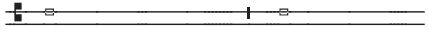

Gott Heiliger Geist, Geist vom

Vater und vom Sohne, **A.** sei

uns armen Sündern gnädig.

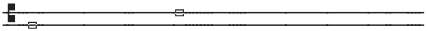

Gedenke, o HErr, Deiner Barmherzigkeit der Vergebung aller Sünden; verschone uns, o HErr, verschone Dein Volk, das Du mit Deinem teuren Blut erlöst hast und hab' Mitleid

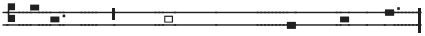

mit uns. **A.** Verschone uns, o HErr.

Vor allem Bösen und Unheil; vor der Übertretung Deines Gesetzes; vor aller dämonischen List und Versuchung; vor Deinen Strafen und Gerichten, und vor der ewigen Verdammnis. **A.** Behüte uns, o HErr.

Von Zorn, Haß und allem bösen Willen; von Stolz und Hochmut, Spott und Verrat; von Gleichgültigkeit und Trägheit und aller

Lieblosigkeit. **A.** Erlöse uns, oHErr.

Vor Unwetter und Katastrophen; vor Hunger, Krieg und Krankheit; vor Vergiftung und Verseuchung der Erde, vor Massenmord und einem plötzlichen

Tode. **A.** Behüte uns, o HErr.

Vor Gewalttaten und Unterdrückung; vor aller Häresie und Spaltung; vor Schwermut und Verzweiflung, vor Verblendung des Geistes und Verachtung Deines Wortes und Deiner Gebote. **A.** Behüte uns, o HErr.

Durch das Geheimnis Deiner heiligen Menschwerdung; durch Deine heilige Geburt und Beschneidung; durch Deine Taufe, Dein Fasten und Deine Versuchung. **A.** Erlöse uns, o HErr.

Durch Deinen Todeskampf und blutigen Schweiß; durch Dein Kreuz und Leiden; durch Dein teures Sterben und Begräbnis; durch Deine glorreiche Auferstehung und Himmelfahrt; und durch die Herabkunft des Heiligen Geistes.
A. Erlöse uns, o HErr.

Durch Deine Gegenwart bis zum Ende der Zeit und am Tag Deiner herrlichen Erscheinung und Wiederkunft. **A.** Erlöse uns, o HErr.

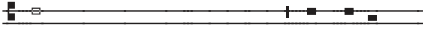

Wir Sünder bitten Dich, erhöre

uns HErr und Gott. **A.** Wir

bitten Dich, erhöre uns.

Um den Frieden von oben und um das Heil unserer Seelen,

laßt uns zum HErrn flehen: **A.** Wir

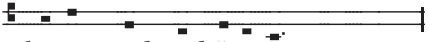

bitten Dich, erhöre uns.

Um den Frieden der ganzen Welt; um den Wohlstand der heiligen Kirche Gottes und um die Vereinigung aller auf den rechten Weg des Glaubens und des Lebens, laßt uns zum HErrn flehen: **A.** Wir bitten Dich, erhöre uns.

Um den Segen für Apostel, Propheten, Evangelisten, Hirten und Lehrer, damit die Heiligen für die Erfüllung ihres Dienstes zugerüstet und wir vollkommene Menschen werden und Christus in seiner vollendeten Gestalt darstellen, laßt uns zum HErrn flehen: **A.** Wir bitten Dich, erhöre uns.

Um die Erleuchtung aller Bischöfe, Priester und Diakone, damit sie das Evangelium in Lehre und Leben verkünden, laßt uns zum HErrn flehen: **A.** Wir bitten Dich, erhöre uns.

Um das Glück Jerusalems, um die Heiligung aller Orte, in welchen Christus, der HErr war und um die Befreiung des Berges Zion, laßt uns zum HErrn flehen: **A.** Wir bitten Dich, erhöre uns.

Um Bewahrung und Erhaltung des gesamten Volkes, der Beschnittenen am Herzen und am Fleische für unseren Gott, laßt uns zum HErrn flehen: **A.** Wir bitten Dich, erhöre uns.

Um Liebe und wahre Gottesfurcht; um die Gnadengaben, ihre rechte Ausübung und um die Früchte des Geistes, laßt uns zum HErrn flehen: **A.** Wir bitten Dich, erhöre uns.

Um die Umkehr und Bekehrung; um Trost, Hilfe und Stärkung für alle Verzagten und Schwachen; um den Sieg über den Tod, Sünde und Satan, laßt uns zum HErrn flehen: **A.** Wir bitten Dich, erhöre uns.

Für die Kinder der Leibesfrucht und für die Achtung vor jedem neuen Leben; um die Reinheit von Wasser, Luft und Erde, laßt uns zum HErrn flehen: **A.** Wir bitten Dich, erhöre uns.

Um den Beistand und Erlösung aller verfolgten Christen, unserer lieben Brüder und Schwestern und um unsere baldige Vereinigung vor dem erhabenen Throne Gottes, laßt uns zum HErrn flehen: **A.** Wir bitten Dich, erhöre uns.

Um die sichere Ankunft der Reisenden zu Wasser, zu Lande und in der Luft; um die Gesundheit der Kranken und um die Errettung der Gefangenen und Unterdrückten, laßt uns zum HErrn flehen: **A.** Wir bitten Dich, erhöre uns.

Um den Nutzen unserer Unterstützung der Witwen, Waisen und Bedürftigen und für ihren Schutz und Wohlstand, laßt uns zum HErrn flehen: **A.** Wir bitten Dich, erhöre uns.

Um die Barmherzigkeit für unsere Feinde, Verfolger und Lästerer und ihre Bekehrung, laßt uns zum HErrn flehen: **A.** Wir bitten Dich, erhöre uns.

Um gute Witterung, um reiches Gedeihen der Früchte der Erde und um friedvolle Zeiten, laßt uns zum HErrn flehen: **A.** Wir bitten Dich, erhöre uns.

Auch um die Bußfertigkeit des Herzens und wahre Reue; um die Verzeihung aller unserer Versäumnisse und Unwissenheiten und um die Gnade des Heiligen Geistes, laßt uns zum HErrn flehen: **A.** Wir bitten Dich, erhöre uns.

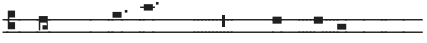

Sohn Gottes, **A.** Wir bitten

Dich, erhöre uns.

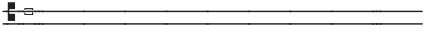

Lamm Gottes, Du nimmst hin-

weg die Sünden der Welt.

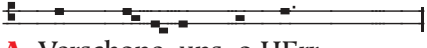

A. Verschone uns, o HErr.

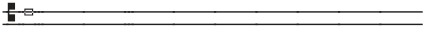

Lamm Gottes, Du nimmst hin-

weg die Sünden der Welt.

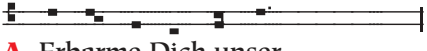

A. Erbarme Dich unser.

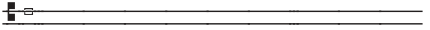

Lamm Gottes, Du nimmst hin-

weg die Sünden der Welt.

A. Gib uns Deinen Frieden.

Christe, höre uns.

A. Christe, erhöre uns.

HErr, erbarme Dich.
A. HErr, erbarme Dich.

Christe, erbarme Dich.
A. Christe, erbarme Dich.

HErr, erbarme Dich.
A. HErr, erbarme Dich.

11. *HErrengebet*

Vater unser im Himmel, geheiligt werde Dein Name, ...

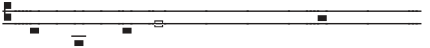

sondern erlöse uns von dem

Bösen. Amen.

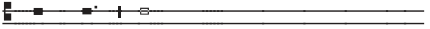

O HErr, handle nicht mit uns

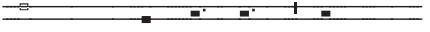

nach unseren Sünden. **A.** Und

vergilt uns nicht nach unse-

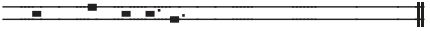

ren Missetaten.

Mit derselben Tonhöhe – der Liturg:

Lasset uns beten!

Hirt

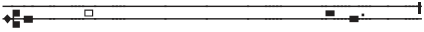

O Gott, barmherziger Vater, der Du nicht verschmähst das Seufzen eines zerschlagenen Herzens, noch das Sehnen der Betrübten; stehe uns bei in unseren Bitten, welche wir in allen unseren Nöten und Widerwärtigkeiten vor Dich bringen, sooft sie uns bedrängen; erhöre uns gnädig, damit die Übel, welche des Teufels oder der Menschen List und Betrug gegen uns anstiften, zunichte gemacht und durch Deine Vorsicht und Güte zerstreut werden; auf daß wir, Deine Diener, von keinerlei Verfolgungen berührt, Dir hinfort in Deiner heiligen Kirche immerdar danken mögen, durch

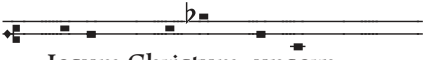

Jesum Christum, unsern

HErrn. **A.** Mache Dich auf, o

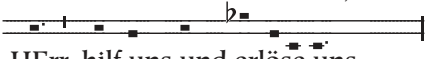

HErr, hilf uns und erlöse uns.

Gedenke unser und erhöre uns; einige, vollende und heile uns, und erfülle alle Deine Verheißungen. **A.** Mache Dich auf, o HErr, hilf uns und erlöse uns.

12. *Versammlungsgebete – Evangelist*

12. 1. *Zeitgebet*

O allmächtiger Gott, der Du den Heiligen Geist auf Deine Auserwählten herabgesandt, der Du sie mit seinen mannigfachen Gaben ausgestattet, und sie zu Einer Gemeinschaft in dem mystischen Leibe Deines Sohnes verbunden hast; verleihe uns Gnade, alle diese Deine Gaben allezeit zu Deiner Ehre zu gebrauchen, reich zu sein an Glaube, Hoffnung und Liebe, wartend auf die Zukunft Deines Sohnes vom Himmel; damit wann Er erscheint, wir samt allen Deinen Heiligen von Ihm in Frieden erfunden, und durch Ihn in Deine glorreiche Gegenwart dargestellt werden – mit überschwenglicher Freude; durch denselben Jesum Christum, Deinen Sohn, unsern HErrn. **A.** Amen.

12. 2. *Wochengebet*

HErr aller Gewalt und Macht, Urheber und Geber alles Guten; pflanze in unsere Herzen die Liebe Deines Namens, mehre in uns wahre Gottesfurcht; erfülle uns mit aller Güte und erhalte uns darin nach Deiner großen Gnade; durch Christum Jesum, Deinen Sohn, unsern HErrn. **A.** Amen.

12. 3. *Tagesgebet*

Allmächtiger Gott, habe Nachsicht mit unserer Schwachheit, und damit wir fähig seien, im Kampf mit den Mächten des Bösen zu bestehen, strecke Deine Rechte aus und schütze uns, durch Jesum Christum, Deinen Sohn, unseren HErrn. **A.** Amen.

12. *4. 4. Versammlungsgebet*

O Gott, Vater der Barmherzigkeit, wir bitten Dich, inmitten der Finsternis, welche Dein Erbe bedeckt; offenbare Dich jenen, die Dich suchen und gewähre ihnen die Tröstungen Deines guten Geistes und die Freude Deines Heils. Tue allen kund, die Glauben haben, daß Du Dich aufgemacht hast, Deine Kirche zu befreien, Deine Ordnungen wiederherzustellen und dem Volk Deiner Wahl den vollen Segen Deines Evangeliums zu gewähren. Gib denen, die dem Wort Deiner Verheißung geglaubt haben, ungeheuchelte Liebe und verlangenden Eifer, und erwecke und sende tüchtige Dienerinnen und Diener, Verkündiger Deiner Wahrheit, in Deinen Weinberg. Wende die Herzen der Väter zu den Kindern und die Herzen der Kinder zu den Vätern, damit sie vor der Stunde der Versuchung bewahrt und am Tag Deines gerechten Gerichts gerettet werden. Dies alles bitten wir um der Verdienste Jesu Christi, unseres einzigen Mittlers und Fürsprechers willen. **A.** Amen.

13. *Bittgebet - Ältester oder Liturg*

Wir bitten Dich demütig, o Vater, schaue mit Erbarmen herab auf unsere Gebrechen, und um der Ehre Deines Namens willen wende von uns all die Übel, die wir wohl verdient haben; und verleihe, daß wir in allen unseren Anfechtungen unser ganzes Vertrauen auf Deine Barmherzigkeit setzen und Dir immerdar dienen in Heiligkeit und Reinheit des Lebens, Dir zur Ehre, durch unseren einzigen Mittler und Fürsprecher Jesum Christum, unsern HErrn. **A.** Amen.

14. *Kurzes Dankgebet – Prophet*

Allmächtiger barmherziger Vater, wir preisen Deinen heiligen Namen für alle Deine Diener, welche im Glauben an Dich und in Deiner Furcht aus diesem Leben geschieden sind; wir bitten Dich, laß sie ruhen in Deinem Frieden; gib uns Gnade, ihrem guten Vorbilde so zu folgen, daß wir mit ihnen Deines himmlischen Reiches teilhaftig werden. Gewähre dieses, o Vater, um Jesu Christi, unseres einzigen Mittlers und Fürsprechers willen. **A.** Amen.

*Dankgebete - **stehen**, sonst **knien**.*

15. *Wassersegnung (nach Bedarf)*

15. 1. *Gruß*

Friede sei mit euch.
A. Und mit deinem Geiste.

Lasset uns beten, Geliebte, daß der allmächtige Gott, von dem die Gnade der Segnung und Weihung ausgeht, durch unsern Dienst dieses Wasser segne und absondere zum heiligen Gebrauch seiner Kirche.

15. 2. *Weihegebet*

kniend am Altar

Allmächtiger Gott, Schöpfer aller Dinge, Du hast diese Deine Kreatur des Wassers dazu bestimmt, daß sie ein Sinnbild der Gegenwart und Kraft Deines lebendigmachenden Geistes sei; wir bitten Dich - heilige dieses Wasser, welches wir in Deinem dreimal heiligen Namen segnen, auf daß es ein Zeichen und Sinnbild des Bades der Wiedergeburt und der Erneuerung des Heiligen Geistes sei. Verleihe, daß alle, die in Deine Vorhöfe kommen, dadurch an die Gnade erinnert werden, in der sie stehen; und daß sie, immerfort geheiligt und gereinigt an dem inwendigen Menschen, auf den Tag der Erscheinung Deines Sohnes bewahrt und endlich heilig und unsträflich vor dem Thron Deiner Herrlichkeit dargestellt werden - durch denselben Jesum Christum, unseren HErrn, der da lebt und herrscht mit Dir, o Vater, in der Einheit des Heiligen Geistes, ein Gott in Ewigkeit. **A.** Amen.

15. 3. *Wassersegnung*

nun erhebt sich der Diener zur Segnung

Wir segnen † und weihen † dieses Wasser und † sondern es ab zum Dienst der Kirche, auf daß es ein Zeichen und Sinnbild Deiner himmlischen Gnade sei; im Namen des Vaters und des Sohnes und des Heiligen Geistes. **A.** Amen.

16. *Schlußgebet – Liturg*

Allmächtiger Gott, der Du uns Gnade verliehen hast, einmütig unser gemeinsames Flehen vor Dich zu bringen; und verheißest, wo zwei oder drei in Deinem Namen versammelt sind, wollest Du ihre Bitten gewähren; erfülle nun, o HErr, das Verlangen Deiner Knechte, wie es am heilsamsten für sie sein mag; verleihe uns in dieser Welt die Erkenntnis Deiner Wahrheit, und in der zukünftigen das ewige Leben. **A.** Amen.

17. *Doxologie*

Ehre sei dem Vater ‖ und dem Sohne, * und ‖ dem Heiligen Geiste. * Wie es war im Anfang, so jetzt und ‖ allezeit, * in ‖ Ewigkeit. Amen.

18. *Segen indikativ/deprekativ*

Die Gnade unseres HErrn Jesu Christi und die Liebe Gottes und die Gemeinschaft † des Heiligen Geistes sei mit euch / uns allen immerdar. **A.** Amen.

Göttliche Lesung: Evangelium Jesu Christi nach Markus – 3, 22 - 35

1. *Anrufung*

Im Namen des Vaters † und des Sohnes und des Heiligen Geistes. **A.** Amen.

2. *Sündenbekenntnis*

Lasset uns beten. – *knien*

Alle: Wir danken Dir, HErr, Gott der Mächte, daß Du uns gewürdigt hast, zu dieser Stunde wieder vor Deinen heiligen Altar zu treten und um Deine Barmherzigkeit zu flehen für unsere Sünden und für die Irrtümer Deines gesamten Volkes. Nimm, o HErr, unser Gebet an. Würdige uns, Dir Gebete, flehentliche Bitten und geistliche Opfer für Dein ganzes Volk darzubringen. Mache uns, die Du zu Deinem Dienste bestellt hast, fähig, Dich allezeit und überall in der Kraft des Heiligen Geistes ohne Schuld und Tadel, mit dem Zeugnis eines reinen Gewissens anzurufen, auf daß Du uns in Deiner großen Güte erhören und erlösen mögest, durch Jesum Christum, unseren HErrn. **A.** Amen.

3. *Absolution*

Der allmächtige Gott, der Vater unseres HErrn, Jesu Christi, der nicht will den Tod des Sünders, sondern daß er sich bekehre von seinem gottlosen Wesen und lebe; Er sei euch gnädig, schenke † euch völlige Erlassung und Vergebung und spreche euch los von allen euren Sünden, Missetaten und Übertretungen. **A.** Amen.

4. *Friedensgruß – des höheren Amtes:*

Friede sei mit euch. **A.** Amen.

5. *Aufruf*

O HErr, öffne Du unsere Lippen.
A. Und unser Mund soll Dein Lob verkünden.
O Gott, errett' uns schleunig.
A. O HErr, eile uns zu helfen.

Stehend: **E**hre sei dem Vater und dem Sohne und dem Heiligen Geiste:
A. Wie es war im Anfang, so jetzt und allezeit, in Ewigkeit. Amen.

6. *Lesung vor dem HErrn – alle sitzen.*

Dieses Wort sei Stärkung unserem Glauben. *Aufstehen.* **A.** Dank sei Dir, o Gott.

7. *Alle sprechen gemeinsam:*

Ich glaube an Gott, Vater den Allmächtigen, Schöpfer Himmels und der Erde. Und an Jesum Christum, seinen eingeborenen Sohn, unseren HErrn, der empfangen ist vom Heiligen Geiste, geboren aus Maria, der Jungfrau, gelitten unter Pontio Pilato, gekreuzigt, gestorben und begraben. Abgestiegen in das Totenreich, am dritten Tage wieder auferstanden von den Toten, aufgefahren in die Himmel, sitzt zur Rechten Gottes, des allmächtigen Vaters, woher er kommen wird, zu richten Lebende und Tote. Ich glaube an den Heiligen Geist, die heilige katholische Kirche, Gemeinschaft der Heiligen, Vergebung der Sünden, Auferstehung des Fleisches und das ewige Leben. Amen.

8. *Psalm*

Ps. 52 [3]**W**as rühmst du dich der Bosheit, ‖ du Gewaltmensch, * beschimpfst ‖ Gott die ganze Zeit? * [4]Verderben planst du; deine Zunge gleicht einem scharfen Messer und voll‖bringt den Trug. * [5]Böses ist dir lieber als Gutes, Lüge ‖ lieber als die Wahrheit.

[6]**D**u liebst lauter verwirrende Reden, du ‖ falsche Zunge! * [7]Doch Gott wird dich verder‖ben für immerdar. * Er zerbricht dich und reißt dich weg ‖ aus dem Wohnzelt, * entwurzelt dich aus dem ‖ Land der Lebenden.

[8]**D**ie Gerechten werden es schauen ‖ und erschaudern; * sie werden ‖ spotten über ihn: * [9]"Seht da den Mann, der nicht Gott zu seiner ‖ Zuflucht nahm, * vielmehr auf seinen großen Reichtum vertraute, Zuflucht suchte ‖ bei seiner Verderbtheit!"

[10]**I**ch aber bin wie ein grünender Ölbaum im ‖ Hause Gottes. * Auf Gottes Huld vertraue ‖ ich immer und ewig. * [11]Ich will Dich preisen in Ewigkeit, weil Du machtvoll ‖ eingegriffen; * ich hoffe auf Deinen Namen, denn er ist gütig im ‖ Antlitz Deiner Frommen.

Leicht verbeugt:

Ehre sei dem Vater ‖ und dem Sohne, * und ‖ dem Heiligen Geiste. * Wie es war im Anfang, so jetzt und ‖ allezeit, * in ‖ Ewigkeit. Amen.

9. *Der liturgische Gruß*

Der HErr sei mit euch.
A. Und mit deinem Geiste.

Lasset uns beten. *oder:*

Laßt uns beten zu Gott, dem allmächtigen Vater, dem Spender alles Guten: *Alle knien nieder.*

10. *Bitteneröffnung*

XIX. Kyrie [Psalmodia]

ur

2. Ton

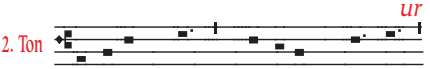

Heiliger Gott, Heiliger Starker,

Heiliger Unsterblicher;

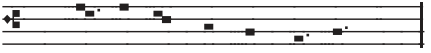

HErr, erbarme Dich unser.
A. HErr, erbarme Dich unser.

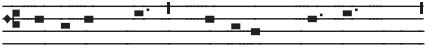

Heiliger Gott, Heiliger Starker,

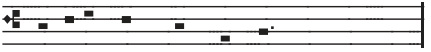

Heiliger Unsterblicher;

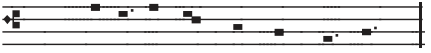

Christe, erbarme Dich unser.
A. Christe, erbarme Dich unser.

Heiliger Gott, Heiliger Starker,

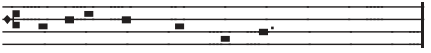

Heiliger Unsterblicher;

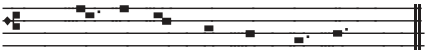

HErr, erbarme Dich unser.
A. HErr, erbarme Dich unser.

HErrengebet im 2. Ton

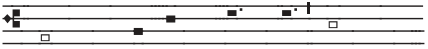

Vater unser im Himmel, geheiligt

werde Dein Name; Dein Reich

komme; Dein Wille geschehe, wie

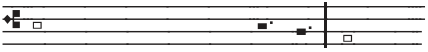

im Himmel so auf Erden. Unser

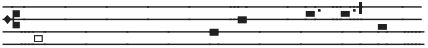

tägliches Brot gib uns heute und

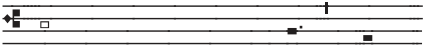

vergib uns unsere Schuld, wie

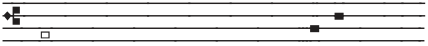

auch wir vergeben unseren

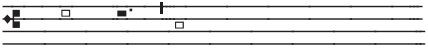

Schuldigern, und führe uns nicht

in Versuchung, sondern erlöse

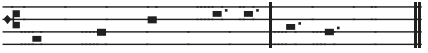

uns von dem Bösen. Amen.

11. *Die Bitten vom Freitag*

HErr, gedenke ‖ Deiner Kirche:
A. Und führe sie aus aller Tren‖nung heraus.

Erbarme Dich derer, die uns ‖ nahe stehen: **A.** Schenke ihnen Leben und Se‖gen in Fülle.

Bekehre die Herzen der Regieren‖den zu Dir: **A.** Und auch die Kirchenvorsteher zu‖ Deiner Wahrheit.

Schenke den Sündern die Gnade ‖ der Bekehrung: **A.** Und führe sie alle durch Bu‖ße zum Heil.

Erbarme Dich aller um Deines Namens wil‖len Verfolgten:
A. Und vergib denen, die ihnen ‖ Unrecht tun.

(**V**or Dir gedenken wir NN, denn) Du vermagst Seele und ‖ Leib zu heilen: **A.** Richte die Kranken auf und stehe den Ster‖benden bei.

In Deine Hände, o Vater, empfahl Jesus ‖ seinen Geist:
A. Nimm alle Verstorbenen auf in ‖ Deine Herrlichkeit.

12. *Gebetsaufforderung*

Lasset uns beten.

13. *Versammlungsgebete*

13. 1. *Zeitgebet*

O allmächtiger Gott, der Du den Heiligen Geist auf Deine Auserwählten herabgesandt, der Du sie mit seinen mannigfachen Gaben ausgestattet, und

sie zu Einer Gemeinschaft in dem mystischen Leibe Deines Sohnes verbunden hast; verleihe uns Gnade, alle diese Deine Gaben allezeit zu Deiner Ehre zu gebrauchen, reich zu sein an Glaube, Hoffnung und Liebe, wartend auf die Zukunft Deines Sohnes vom Himmel; damit wann Er erscheint, wir samt allen Deinen Heiligen von Ihm in Frieden erfunden, und durch Ihn in Deine glorreiche Gegenwart dargestellt werden – mit überschwenglicher Freude; durch denselben Jesum Christum, Deinen Sohn, unsern HErrn. **A.** Amen.

13. 2. *Wochengebet*

HErr aller Gewalt und Macht, Urheber und Geber alles Guten; pflanze in unsere Herzen die Liebe Deines Namens, mehre in uns wahre Gottesfurcht; erfülle uns mit aller Güte und erhalte uns darin nach Deiner großen Gnade; durch Christum Jesum, Deinen Sohn, unsern HErrn. **A.** Amen.

13. 3. *Tagesgebet*

Allmächtiger Gott, habe Nachsicht mit unserer Schwachheit, und damit wir fähig seien, im Kampf mit den Mächten des Bösen zu bestehen, strecke Deine Rechte aus und schütze uns, durch Jesum Christum, Deinen Sohn, unseren HErrn. **A.** Amen.

13. 4. *4.Versammlungsgebet*

Vater im Himmel, zu dieser Zeit flehen wir Dich an, indem wir um Dein Erbarmen für die Christen in aller Welt flehen: Nimm uns an im Geist der Heiligkeit und mache unsere Herzen fest in der Hoffnung auf Dein Erbarmen.

Sende Deinen Heiligen Geist in reichem Maße auf Deine Dienerinnen und Diener und schenke ihnen Gedeihen zu dem Werk, das Du ihren Händen anvertraut hast. Laß das Werk Deines Zeugnisses, alle Deine Warnungen und die Kunde von Deiner gegenwärtigen Gnade, das Evangelium von Deinem Reich und das Wort von der Zukunft Deines Sohnes an alle Menschen gelangen.

Führe den Tag Deiner Macht herbei; nimm die Decke von den Herzen Deines Volkes hinweg, damit sie Deine Herrlichkeit erblicken, und die Ämter Deines Hauses mit Freuden aufnehmen, durch welche Du Deine Heiligen vollkommen machen und Deine Kirche bereiten willst zum Eingang in die Freude Deines Reiches, des Vaters und des Sohnes und des Heiligen Geistes. **A.** Amen.

14. *Abendgebet der Aufbruchswoche*

Allmächtiger Gott, Geber aller guten Gaben, der Du in Deiner göttlichen Vorsehung verschiedene

Ämter in Deiner Kirche eingesetzt hast; wir bitten Dich demütig, gib Deine Gnade allen, die zu einem Dienst in derselben berufen sind, erfülle sie also mit der Wahrheit Deiner Lehre, und begabe sie mit Unschuld des Lebens, daß sie treulich vor Dir dienen, zur Ehre Deines großen Namens und zum Wohl Deiner heiligen Kirche; durch Jesum Christum, unseren HErrn.
A. Amen.

15. *Fürbittgebet*

Erleuchte unsere Finsternis, o HErr, und beschütze uns durch Deine große Barmherzigkeit vor allen Gefahren und Unfällen dieser Nacht; gedenke aller, die Dich vor ihrer Nachtruhe aufsuchen und zu Dir beten - nimm uns alle in Deine schützenden Hände auf, um der Liebe Jesu Christi willen, unseres HErrn. **A.** Amen.

16. *Danksagung – dazu stehen*

Allmächtiger Gott, Vater aller Barmherzigkeit, wir, Deine unwürdigen Diener, sagen Dir demütig und herzlich Dank, für alle Deine Güte und Liebe gegen uns und gegen alle Menschen.

Wir preisen Dich für unsere Erschaffung und Erhaltung, und für alle Segnungen dieses Lebens; vor allem aber für Deine unschätzbare Liebe in der Erlösung der Welt durch unsern HErrn Jesum Christum; für die Mittel der Gnade und für die Hoffnung der Herrlichkeit.

Und wir bitten Dich, verleihe uns ein so lebendiges Bewußtsein aller Deiner Gnadenerweisungen, daß unsere Herzen mit aufrichtiger Dankbarkeit erfüllt seien, und wir Dein Lob verkünden nicht allein mit unseren Lippen, sondern auch mit unserem Leben, indem wir uns ganz Deinem Dienste hingeben, und unser Leben lang vor Dir wandeln in Heiligkeit und Gerechtigkeit, und warten auf die selige Hoffnung und herrliche Erscheinung des großen Gottes und unseres Heilandes Jesu Christi; welchem mit Dir und dem Heiligen Geiste sei alle Ehre und Ruhm in Ewigkeit. **A.** Amen.

17. *Schlußgebet*

Laßt uns unser Gebet beschließen!

Stehe uns gnädig bei, o HErr, in diesen unseren Bitten und Gebeten und lenke unsere Schritte zur Erreichung des ewigen Heils; auf daß wir mitten im unsteten Wechsel dieses vergänglichen Lebens immerdar geschützt seien, durch Deine gnädige und allezeit bereite Hilfe; um Jesu Christi willen, unseres HErrn. **A.** Amen.

18. *Hymnus – alle stehen*

1. **O** Abglanz von des Vaters Pracht, * Du brachtest Licht vom wahren Licht, * o höchstes Licht, des Lichtes Quell, * Du Tag, der unsern Tag erhellt.

2. **D**u wahre Sonne, neige Dich, * die Du erstrahlst in ew'gem Glanz, * o gieß des Heil'gen Geistes Strahl * hinein in unser dunkles Herz.

3. **E**r lenk und leite unsern Geist, * auf daß der Körper keusch und rein, * daß unser Glaube heller glüh, * das Gift des Zweifels kenne nie.

Leicht verbeugt

4. **L**ob sei dem Vater auf dem Thron * und seinem eingebor'nen Sohn, * dem Heil'gen Geist auch allezeit * von nun an bis in Ewigkeit. Amen.

19. *Die Abendbetrachtung*

20. *Loblied Mariens*

Stehend:

Meine Seele er‖hebt † den HErrn * und mein Geist jubelt ‖ in Gott, meinem Retter. * Denn Er hat ‖ angesehen * die Nied‖rigkeit seiner Magd.

Siehe, ‖ von nun an * preisen mich se‖lig alle Geschlechter. * Denn der Mächtige hat Großes an ‖ mir getan, * und ‖ heilig ist sein Name.

Er erbarmt sich von Geschlecht ‖ zu Geschlecht * über ‖ alle, die Ihn fürchten. * Er vollbringt mit seinem Arm macht‖volle Taten: * Er zerstreut, die im Her‖zen voll Hochmut sind.

Er stürzt die Mächti‖gen vom Thron * und er‖höht die Niedrigen. * Die Hungernden beschenkt Er mit ‖ seinen Gaben * und ent‖läßt die Reichen leer.

Er nimmt sich seines Knechtes Is‖rael an * und ‖ denkt an sein Erbarmen, * das Er unsern Vätern ver‖heißen hat, * Abraham und seinen Nach‖kommen ewiglich.

Kniend:

Ehre sei dem Vater ‖ und dem Sohne * und ‖ dem Heiligen Geiste, * wie es war im Anfang, so jetzt und ‖ allezeit * in ‖ Ewigkeit. Amen.

21. *Segen – Liturg*

†**D**ie Gnade unseres HErrn Jesu Christi und die Liebe Gottes und die Gemeinschaft des Heiligen Geistes sei mit euch allen immerdar. **A.** Amen.

'56. Samstag

Morgengebetsdienst

Göttliche Lesung: Buch des Propheten Daniel – 12, 5 - 13

1. *Anrufung*

Im Namen des Vaters † und des Sohnes und des Heiligen Geistes. **A.** Amen.

2. *Sündenbekenntnis*

Lasset uns beten. – *knien*

Alle: Wir danken Dir, HErr, Gott der Mächte, daß Du uns gewürdigt hast, zu dieser Stunde wieder vor Deinen heiligen Altar zu treten und um Deine Barmherzigkeit zu flehen für unsere Sünden und für die Irrtümer Deines gesamten Volkes. Nimm, o HErr, unser Gebet an. Würdige uns, Dir Gebete, flehentliche Bitten und geistliche Opfer für Dein ganzes Volk darzubringen. Mache uns, die Du zu Deinem Dienste bestellt hast, fähig, Dich allezeit und überall in der Kraft des Heiligen Geistes ohne Schuld und Tadel, mit dem Zeugnis eines reinen Gewissens anzurufen, auf daß Du uns in Deiner großen Güte erhören und erlösen mögest, durch Jesum Christum, unseren HErrn. **A.** Amen.

3. *Absolution*

Der allmächtige Gott, der Vater unseres HErrn, Jesu Christi, der nicht will den Tod des Sünders, sondern daß er sich bekehre von seinem gottlosen Wesen und lebe; Er sei euch gnädig, schenke † euch völlige Erlassung und Vergebung und spreche euch los von allen euren Sünden, Missetaten und Übertretungen. **A.** Amen.

4. *Friedensgruß – des höheren Amtes:*

Friede sei mit euch. **A.** Amen.

5. *Aufruf*

O HErr, öffne Du unsere Lippen.
A. Und unser Mund soll Dein Lob verkünden.
O Gott, errett' uns schleunig.
A. O HErr, eile uns zu helfen.

Stehend: **E**hre sei dem Vater und dem Sohne und dem Heiligen Geiste:
A. Wie es war im Anfang, so jetzt und allezeit, in Ewigkeit. Amen.

6. *Lesung vor dem HErrn – alle sitzen.*

Dieses Wort sei Stärkung unserem Glauben. *Aufstehen.* **A.** Dank sei Dir, o Gott.

7. *Alle sprechen gemeinsam:*

Ich glaube an Gott, Vater den Allmächtigen, Schöpfer Himmels und der Erde. Und an Jesum Christum, seinen eingeborenen Sohn, unseren HErrn, der empfangen ist vom Heiligen Geiste, geboren aus Maria, der Jungfrau, gelitten unter Pontio Pilato, gekreuzigt, gestorben und begraben. Abgestiegen in das Totenreich, am dritten Tage wieder auferstanden von den Toten, aufgefahren in die Himmel, sitzt zur Rechten Gottes, des allmächtigen Vaters, woher er kommen wird, zu richten Lebende und Tote. Ich glaube an den Heiligen Geist, die heilige katholische Kirche, Gemeinschaft der Heiligen, Vergebung der Sünden, Auferstehung des Fleisches und das ewige Leben. Amen.

8. *Psalm*

Ps. 85 [2]**H**Err, Du warst Deinem Lande gnä‖dig gesinnt, * hast das Schick‖sal Jakobs gewendet. * [3]Die Schuld Deines Volkes hast ‖ Du vergeben, * all seine ‖ Sünde zugedeckt.

[4]**D**einen ganzen Grimm hast Du ‖ abgelegt, * die Glut Deines ‖ Zornes abgewendet. * [5]Stell uns wieder her, Gott ‖ unsres Heils, * laß ab von Deinem ‖ Unmut wider uns!

[6]**W**illst Du uns für ‖ immer zürnen, * Deinen Zorn erstrecken ‖ durch alle Geschlechter? * [7]Willst Du uns nicht wie‖der beleben, * daß Dein Volk ‖ froh werde in dir?

[8]**L**aß uns, HErr, Deine ‖ Gnade schauen * und ge‖währe uns Dein Heil! * [9]Ich will hören, was ‖ der HErr spricht! * Redet er nicht von Heil zu seinem Volk und seinen Frommen, zu denen, die ‖ ihm ihr Herz zuwenden?

[10]**W**ahrlich, nahe ist ‖ sein Heil allen, * ja ‖ allen die ihn fürchten; * es wohnt ‖ Herrlichkeit * wie‖der in unsrem Land.

[11]**H**uld und Treue begeg‖nen einander, * Gerechtigkeit ‖ und Heil treffen sich. * [12]Treue sprießt aus der Er‖de hervor, * Gerechtigkeit blickt ‖ vom Himmel hernieder.

[13]**A**uch spendet der ‖ HErr den Segen, * und unser Land ‖ gibt seinen Ertrag. * [14]Gerechtigkeit schreitet ‖ vor ihm her * und das Heil auf ‖ der Spur seiner Schritte.

Leicht verbeugt:

Ehre sei dem Vater ‖ und dem Sohne, * und ‖ dem Heiligen Geiste. * Wie es war im Anfang, so jetzt und ‖ allezeit, * in ‖ Ewigkeit. Amen.

9. *Der liturgische Gruß*

Der HErr sei mit euch.
A. Und mit deinem Geiste.

Lasset uns beten. *Alle knien nieder.*

10. *Bitteneröffnung*

XIX. Kyrie [Psalmodia]

ur

2. Ton

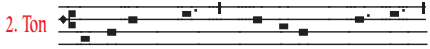

Heiliger Gott, Heiliger Starker,

Heiliger Unsterblicher;

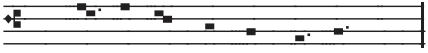

HErr, erbarme Dich unser.
A. HErr, erbarme Dich unser.

Heiliger Gott, Heiliger Starker,

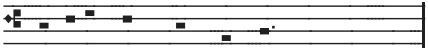

Heiliger Unsterblicher;

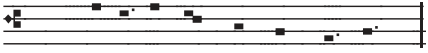

Christe, erbarme Dich unser.
A. Christe, erbarme Dich unser.

Heiliger Gott, Heiliger Starker,

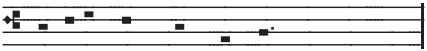

Heiliger Unsterblicher;

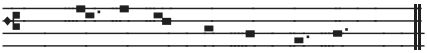

HErr, erbarme Dich unser.
A. HErr, erbarme Dich unser.

HErrengebet im 2. Ton

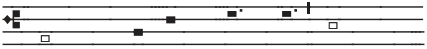

Vater unser im Himmel, geheiligt

werde Dein Name; Dein Reich

komme; Dein Wille geschehe, wie

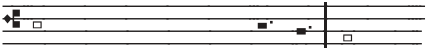

im Himmel so auf Erden. Unser

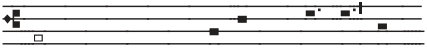

tägliches Brot gib uns heute und

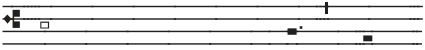

vergib uns unsere Schuld, wie

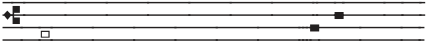

auch wir vergeben unseren

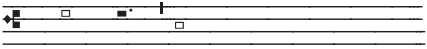

Schuldigern, und führe uns nicht

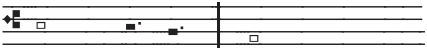

in Versuchung, sondern erlöse

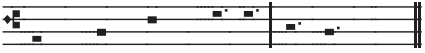

uns von dem Bösen. Amen.

11. *Die Bitten vom Samstag*

Vereinige die Kirche durch ‖ Deinen Geist: **A.** Damit sie unter den Völkern Dein Geheim‖nis verkündet.

Beschütze alle, die in Deiner Kirche zum Dienst der Pre‖digt bestellt sind: **A.** Damit sie selbst nicht ver‖lorengehen.

Erleuchte die Regierenden in der Kirche und ‖ in der Welt.
A. Laß sie den Weg Deiner Gerech‖tigkeit gehen.

Siehe auf alle verfolgten und be‖drängten Menschen: **A.** Und komm ih‖nen zu Hilfe.

Segne unsere Freunde ‖ und Bekannten: **A.** Sei ihnen nah mit ‖ Deiner Liebe.

Stehe (NN und) allen Kranken und Sterbenden bei mit ‖ Deiner Gnade: **A.** Und laß sie ‖ Dein Heil schauen.

Du hast Deinen Sohn durch den Tod hindurch geführt ‖ in die Herrlichkeit: **A.** Laß die Verstorbenen in Ihm erwachen zum e‖wigen Leben.

12. *Gebetsaufforderung*

Lasset uns beten.

13. *Versammlungsgebete*

13. 1. *Zeitgebet*

O allmächtiger Gott, der Du den Heiligen Geist auf Deine Auserwählten herabgesandt, der Du sie mit seinen mannigfachen Gaben ausgestattet, und

sie zu Einer Gemeinschaft in dem mystischen Leibe Deines Sohnes verbunden hast; verleihe uns Gnade, alle diese Deine Gaben allezeit zu Deiner Ehre zu gebrauchen, reich zu sein an Glaube, Hoffnung und Liebe, wartend auf die Zukunft Deines Sohnes vom Himmel; damit wann Er erscheint, wir samt allen Deinen Heiligen von Ihm in Frieden erfunden, und durch Ihn in Deine glorreiche Gegenwart dargestellt werden – mit überschwenglicher Freude; durch denselben Jesum Christum, Deinen Sohn, unsern HErrn. **A.** Amen.

13. 2. *Wochengebet*

HErr aller Gewalt und Macht, Urheber und Geber alles Guten; pflanze in unsere Herzen die Liebe Deines Namens, mehre in uns wahre Gottesfurcht; erfülle uns mit aller Güte und erhalte uns darin nach Deiner großen Gnade; durch Christum Jesum, Deinen Sohn, unsern HErrn. **A.** Amen.

13. 3. *Tagesgebet*

Gott, Du Quelle unseres Heils, durch die Wiedergeburt in der heiligen Taufe hast Du uns gerecht gemacht und befähigt, ewiges Leben zu empfangen; wir bitten Dich, erfülle die Verheißung von einem Leben in der Fülle und führe uns in Deine Herrlichkeit, durch Jesum Christum, Deinen Sohn, unseren HErrn. **A.** Amen.

13. 4. *4. Versammlungsgebet*

Allmächtiger Gott, der Du verheißen hast, dass in den Tagen der Vollendung der Berg, auf welchem das Haus des HErrn steht, über die Hügel erhaben sei, und die Völker zu ihm strömen sollen; wir bitten Dich, sende Dein Licht und Deine Wahrheit dem ganzen Volk, damit sie in die Wege Deiner Ordnungen und auf den Pfad Deiner Gebote geleitet werden; auf daß Deine ganze Kirche, vollständig in jedem ihrer Glieder, unterwiesen in aller Gerechtigkeit und vollkommen in Heiligkeit, am Tag der Erscheinung und des Reiches Deines Sohnes makellos und rein dargestellt werde; durch denselben unseren HErrn, Jesum Christum, der da lebt und herrscht mit Dir und dem Heiligen Geist, ein Gott in Ewigkeit. **A.** Amen.

14. *Morgengebet der Aufbruchswoche*

Heiliger Vater, ewiger Gott, durch dessen Geist der ganze Leib der Kirche geleitet und geheiligt wird, nimm an unser Gebet für die Bischöfe, Priester und Diakone der gesamten Kirche und für Deine ganze Herde und Gemeinde. Sende auf uns herab die vielfältigen Gaben Deines Geistes, und verleihe uns Gnade, dieselben zu Deiner Ehre zu gebrauchen, auf daß jedes Glied Deiner Kirche in seinem Beruf und Amt Dir in Wahrheit und Gottseligkeit diene, durch Jesum

Christum, unseren auferstandenen HErrn, welchem sei mit Dir und dem Heiligen Geiste Ruhm und Ehre jetzt und in Ewigkeit.
A. Amen.

15. *Fürbittgebet*

Erwacht ist unsere Seele von der Nacht zu Dir, o Gott, denn das Licht Deiner Gebote leuchtet auf Erden. Lehre uns Rechtschaffenheit und Wahrheit üben in Deiner Furcht; denn Dich loben und preisen wir, der Du wahrhaftig unser Gott bist. Neige Dein Ohr zu uns und erhöre uns; gedenke aller, o HErr, die nun vor Dir erscheinen, und errette uns durch Deine Macht, um Jesu Christi willen, unseres HErrn. **A.** Amen.

16. *Danksagung – dazu stehen*

Allmächtiger Gott, Vater aller Barmherzigkeit, wir, Deine unwürdigen Diener, sagen Dir demütig und herzlich Dank, für alle Deine Güte und Liebe gegen uns und gegen alle Menschen.

Wir preisen Dich für unsere Erschaffung und Erhaltung, und für alle Segnungen dieses Lebens; vor allem aber für Deine unschätzbare Liebe in der Erlösung der Welt durch unsern HErrn Jesum Christum; für die Mittel der Gnade und für die Hoffnung der Herrlichkeit.

Und wir bitten Dich, verleihe uns ein so lebendiges Bewußtsein aller Deiner Gnadenerweisungen, daß unsere Herzen mit aufrichtiger Dankbarkeit erfüllt seien, und wir Dein Lob verkünden nicht allein mit unseren Lippen, sondern auch mit unserem Leben, indem wir uns ganz Deinem Dienste hingeben, und unser Leben lang vor Dir wandeln in Heiligkeit und Gerechtigkeit, und warten auf die selige Hoffnung und herrliche Erscheinung des großen Gottes und unseres Heilandes Jesu Christi; welchem mit Dir und dem Heiligen Geiste sei alle Ehre und Ruhm in Ewigkeit. **A.** Amen.

17. *Schlußgebet*

Laßt uns unser Gebet beschließen!

Erhöre uns gnädig, o HErr, und da Du uns ein herzliches Verlangen zu beten gegeben hast, so verleihe, daß wir in aller Gefahr und Widerwärtigkeit durch Deine mächtige Hilfe stets geschützt und getröstet werden; durch Jesum Christum, Deinen Sohn, unseren HErrn. **A.** Amen.

18. *Hymnus – alle stehen*

1. **O** Abglanz von des Vaters Pracht, * Du brachtest Licht vom wahren Licht, * o höchstes Licht, des Lichtes Quell, * Du Tag, der unsern Tag erhellt.

2. **D**u wahre Sonne, neige Dich, * die Du erstrahlst in ew'gem Glanz, * o gieß des Heil'gen Geistes Strahl * hinein in unser dunkles Herz.

3. **E**r lenk und leite unsern Geist, * auf daß der Körper keusch und rein, * daß unser Glaube heller glüh, * das Gift des Zweifels kenne nie.

Leicht verbeugt

4. **L**ob sei dem Vater auf dem Thron * und seinem eingebor'nen Sohn, * dem Heil'gen Geist auch allezeit * von nun an bis in Ewigkeit. Amen.

19. *Die Morgenbetrachtung*

20. *Lied des Zacharia*

Stehend:

Gepriesen † sei der HErr, der Gott ‖ Israels * denn Er hat sein Volk besucht und ge‖schaffen ihm Erlösung; * Er hat uns einen starken Ret‖ter erweckt * im Hause ‖ seines Knechtes David.

So hat Er verheißen von ‖ alters her * durch den Mund seiner ‖ heiligen Propheten. * Er hat uns errettet vor ‖ unsern Feinden * und aus der Hand ‖ aller, die uns hassen;

Er hat das Erbarmen mit den Vätern an uns vollendet und an seinen heiligen ‖ Bund gedacht, * an den Eid, den Er unserem Vater Abra‖ham geschworen hat; * Er hat uns geschenkt, daß wir aus Feindeshand befreit, Ihm furchtlos dienen in Heiligkeit und Ge‖rechtigkeit * vor seinem Angesicht ‖ alle unsere Tage.

Und du, Kind, wirst Prophet des ‖ Höchsten heißen; * denn Du wirst dem HErrn vorangehen und ‖ Ihm den Weg bereiten. * Du wirst sein Volk mit der Erfahrung des ‖ Heils beschenken * in der Ver‖gebung aller Sünden.

Durch die barmherzige Liebe ‖ unsres Gottes * wird uns besuchen das aufstrahlen‖de Licht aus der Höhe, * um allen zu leuchten, die in Finsternis sitzen und im Schat‖ten des Todes, * und unsere Schritte zu lenken ‖ auf den Weg des Friedens.

Kniend:

Ehre sei dem Vater ‖ und dem Sohne * und ‖ dem Heiligen Geiste, * wie es war im Anfang, so jetzt und ‖ allezeit * in ‖ Ewigkeit. Amen.

21. *Segen – Liturg*

†**D**ie Gnade unseres HErrn Jesu Christi und die Liebe Gottes und die Gemeinschaft des Heiligen Geistes sei mit euch allen immerdar. **A.** Amen.

Göttliche Lesung: Evangelium Jesu Christi nach Markus – 4, 26 - 41

Kommt, laßt uns Ihn anbeten

Kommt, laßt uns Ihn anbeten, * kommt, laßt uns Ihn anbeten * und knien und niederfallen vor Ihm, unserm HErrn * und knien und niederfallen vor dem HErrn, * niederfallen vor dem HErrn!

1. *Eingangslied*

2. *Anrufung – Liturg*

Im Namen des Vaters † und des Sohnes und des Heiligen Geistes. **A.** Amen.

3. *Mahnworte – wird übersprungen*

4. *Sündenbekenntnis – Hirt leitet ein:*

Lasset uns beten. *– knien*

alle Wir danken Dir, HErr, Gott der Mächte, daß Du uns gewürdigt hast, zu dieser Stunde wieder vor Deinen heiligen Altar zu treten und um Deine Barmherzigkeit zu flehen für unsere Sünden und für die Irrtümer Deines gesamten Volkes. Nimm, o HErr, unser Gebet an. Würdige uns, Dir Gebete, flehentliche Bitten und geistliche Opfer für Dein ganzes Volk darzubringen. Mache uns, die Du zu Deinem Dienste bestellt hast, fähig, Dich allezeit und überall in der Kraft des Heiligen Geistes ohne Schuld und Tadel, mit dem Zeugnis eines reinen Gewissens anzurufen, auf daß Du uns in Deiner großen Güte erhören und erlösen mögest, durch Jesum Christum, unseren HErrn. **A.** Amen.

5. *Absolution – Liturg*

Der allmächtige Gott, der Vater unseres HErrn, Jesu Christi, der nicht will den Tod des Sünders, sondern daß er sich bekehre von seinem gottlosen Wesen und lebe; Er sei euch gnädig, schenke † euch völlige Erlassung und Vergebung und spreche euch los von allen euren Sünden, Missetaten und Übertretungen. **A.** Amen.

6. *Friedensgruß – des höheren Amtes:*

Friede sei mit euch. **A.** Amen.

7. *Hingebungsgebet – überspringen.*

8. *Aufruf – Liturg*

O HErr, öffne Du unsere Lippen. **A.** Und unser Mund soll Dein Lob verkünden.

O Gott, errett' uns schleunig. **A.** O HErr, eile uns zu helfen.

Alle stehen auf. **E**hre sei dem Vater und dem Sohne und dem Heiligen Geiste: **A.** Wie es war im Anfang, so jetzt und allezeit, in Ewigkeit. Amen.

9. *Kleiner Lobpreis – überspringen*

10. *Abendlesung vor dem HErrn – Prophet (alle sitzen)*

Dieses Wort sei Stärkung unserem Glauben. *Aufstehen.* **A.** Dank sei Dir, o Gott.

11. *Alle sprechen gemeinsam das Apostolische Glaubensbekenntnis*

– währenddessen zündet der Prophet die 7 Lampen des Heiligtums an.

Ich glaube an Gott, Vater den Allmächtigen, Schöpfer Himmels und der Erde. Und an Jesum Christum, seinen eingeborenen Sohn, unseren HErrn, der empfangen ist vom Heiligen Geiste, geboren aus Maria, der Jungfrau, gelitten unter Pontio Pilato, gekreuzigt, gestor-

ben und begraben. Abgestiegen in das Totenreich, am dritten Tage wieder auferstanden von den Toten, aufgefahren in die Himmel, sitzt zur Rechten Gottes, des allmächtigen Vaters, woher er kommen wird, zu richten Lebende und Tote. Ich glaube an den Heiligen Geist, die heilige katholische Kirche, Gemeinschaft der Heiligen, Vergebung der Sünden, Auferstehung des Fleisches und das ewige Leben. Amen.

12. *Prophetischer Lichtersegen*

Im Namen des HErrn Jesu † – Licht und Frieden!

Dir, o Vater, bringen wir dieses Licht mit dem Abendlob dar – Dich rufend um Deinen Segen und Dein Erbarmen.

13. *Großer Lobpreis*

Gott dem HErrn sei Ehre immerdar – allezeit. **A.** Gott dem HErrn sei Ehre immerdar – allezeit.

Ehre sei ... **A.** Gott dem HErrn ...

14. *Segnung des Heilskelches*

Der HErr hat unser Rufen erhört – er neigte sein Ohr uns zu am Tage, an dem wir uns an Ihn wandten. Gerecht ist er und gütig, unser Gott ist voller Barmherzigkeit. Was sollen wir dem HErrn entrichten für alles, was er uns Gutes getan? Was wir dem HErrn gelobt, bringen wir es dar vor dem Angesichte aller Völker – den Kelch des Heils ergreifen wir und preien den Namen des HErrn.

Gepriesen bist Du, HErr, unser Gott, Schöpfer der Welt, denn aus Deiner Güte empfingen wir die Frucht des Weinstocks.

15. *Weihe des Heilskelchs*

Im Namen des Vaters und des Sohnes und des Heiligen Geistes segnen † wir den Kelch und flehen: Heiliger Vater, sende herab Deinen Heiligen Geist und mache ihn zum Kelch des Heils im Blute Deines Sohnes Jesu Christi, welcher vor seiner Erhöhung einen Kelch nahm und sprach: *nun nimmt er den Kelch* – Nehmt ihn und teilt ihn unter euch – von nun an werde ich nicht mehr von der Frucht des Weinstocks trinken, bis zu jenem Tag, da ich sie neu mit euch trinken werde im Reich meines Vaters. **A.** Amen.

Heiliger Gott und HErr, Heiliger Starker, Heiliger Unsterblicher, – HErr, erbarme Dich! * Heilig, Heilig, Heilig, Vater im Himmel, sei gepriesen ewig, HErr Gott Sabaot.

16. *Darstellung am Thronaltar*

Gepriesen bist Du, HErr, unser Gott, Herrscher des Alls, der Du unterschieden zwischen Heiligem und Unheiligem, zwischen Licht und Finsternis, zwischen Deinem Volk und den Fremdlingen. – Gelobt seist Du, HErr, der unterschieden zwischen Heiligem und Unheiligem. **A.** Amen.

Stilles Darstellungsgebet – wie in anderen Tagesfeiern.

17. *Psalm*

Ps. 96 [1]**S**ingt dem HErrn ein ‖ neues Lied, * singt ‖ dem HErrn, alle Welt! * [2]Singt dem HErrn, lobpreist ‖ seinen Namen, * verkündet sein Heils‖werk von Tag zu Tag!

[3]**E**rzählt bei den Völkern von ‖ seinem Ruhm, * bei allen Natio‖nen von seinen Wundern! * [4]Ja, groß ist der HErr und ‖ hoch zu preisen; * furchtgebietend thront er ‖ über allen Göttern.

[5]**D**enn alle Götter der Völker sind nich‖tige Götzen; * der HErr jedoch hat ‖ den Himmel erschaffen. * [6]Hoheit und Pracht um‖geben ihn, * Macht und Glanz in ‖ seinem Heiligtum.

[7]**E**ntbietet dem HErrn, ihr ‖ Völkerstämme, * entbietet dem ‖ HErrn Ehre und Macht! * [8]Entbietet dem HErrn die Ehre ‖ seines Namens! * Bringt Gaben dar und zieht in sei‖ne Vorhöfe ein!

[9]**F**allt nieder vor dem HErrn in ‖ heil'gem Schmuck, * zittert ‖ vor ihm, alle Welt! * [10]Bekennt unter den Völkern: "Der ‖ HErr ist König!" * Fest gegründet ist die Erde, ‖ daß sie nimmer wankt.

Er richtet die Völ‖ker nach Recht. * [11]Es ‖ freue sich der Himmel, * es jub‖le die Erde, * es brause das Meer ‖ und was es erfüllt!

[12]**E**s jauchze die Flur und was ‖ auf ihr wächst! * Dann sollen frohlocken ‖ die Bäume des Waldes * [13]vor dem HErrn, wenn er kommt, wenn er kommt, die Er‖de zu richten! * Er richtet den Erdkreis gerecht, die Völ‖ker in seiner Treue.

Leicht verbeugt:

Ehre sei dem Vater ‖ und dem Sohne, * und ‖ dem Heiligen Geiste. * Wie es war im Anfang, so jetzt und ‖ allezeit, * in ‖ Ewigkeit. Amen.

18.1. *Der liturgische Gruß*

Der HErr sei mit euch.
A. Und mit deinem Geiste.

Lasset uns beten. *Alle knien nieder.*

18.2. *Bitten – Hirte*

HErr, erbarme Dich (unser).
A. HErr, erbarme Dich unser.

Christe, erbarme Dich unser.
A. Christe, erbarme Dich unser.

HErr, erbarme Dich unser.
A. HErr, erbarme Dich unser.

Vater unser im Himmel, geheiligt werde Dein Name; Dein Reich komme; Dein Wille geschehe, wie im Himmel so auf Erden. Unser tägliches Brot gib uns heute und vergib uns unsere Schuld, wie auch wir vergeben unseren Schuldigern, und führe uns nicht in Versuchung, sondern erlöse uns von dem Bösen. Amen.

Um Frieden von oben und um das Heil unserer Seelen,

laßt uns zum HErrn flehen:

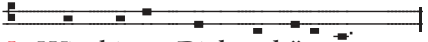

A. Wir bitten Dich, erhöre uns.

oder

A. Wir bitten Dich, erhöre uns.

Um den Frieden der ganzen Welt; um den Wohlstand der heiligen Kirche Gottes und um die Vereinigung aller auf den rechten Weg des Glaubens und des Lebens, laßt uns zum HErrn flehen: **A.** Wir bitten Dich, erhöre uns.

Um den Segen für Apostel, Propheten, Evangelisten, Hirten und Lehrer, damit die Heiligen für die Erfüllung ihres Dienstes zugerüstet und wir vollkommene Menschen werden und Christus in seiner vollendeten Gestalt darstellen, laßt uns zum HErrn flehen: **A.** Wir bitten Dich, erhöre uns.

Um die Erleuchtung aller Bischöfe, Priester und Diakone, damit sie das Evangelium in Lehre und Leben verkünden, laßt uns zum HErrn flehen: **A.** Wir bitten Dich, erhöre uns.

Um Liebe und wahre Gottesfurcht; um die Gnadengaben, ihre rechte Ausübung und um die Früchte des Geistes, laßt uns zum HErrn flehen: **A.** Wir bitten Dich, erhöre uns.

Um die Umkehr und Bekehrung; um Trost, Hilfe und Stärkung für alle Verzagten und Schwachen; um den Sieg über den Tod, Sünde und Satan, laßt uns zum HErrn flehen: **A.** Wir bitten Dich, erhöre uns.

Für die Kinder der Leibesfrucht und für die Achtung vor jedem neuen Leben; für alle kranken und leidenden Menschen, laßt uns zum HErrn flehen: **A.** Wir bitten Dich, erhöre uns.

Auch um die Bußfertigkeit des Herzens und wahre Reue; um die Verzeihung aller unserer Versäumnisse und Unwissenheiten und um die Gnade des Heiligen Geistes, laßt uns zum HErrn flehen: **A.** Wir bitten Dich, erhöre uns.

Für alle Menschen in dieser Welt laßt uns zum HErrn flehen: **A.** Wir bitten Dich, erhöre uns.

Um die Vollendung aller Heiligen, der Lebenden und der Entschlafenen, laßt uns zum HErrn flehen: **A.** Wir bitten Dich, erhöre uns.

19. *Gebete*

Liturg Lasset uns beten.

Evangelist
spricht die Versammlungsgebete:

19. 1. *Zeitgebet*

O allmächtiger Gott, der Du den Heiligen Geist auf Deine Auserwählten herabgesandt, der Du

sie mit seinen mannigfachen Gaben ausgestattet, und sie zu Einer Gemeinschaft in dem mystischen Leibe Deines Sohnes verbunden hast; verleihe uns Gnade, alle diese Deine Gaben allezeit zu Deiner Ehre zu gebrauchen, reich zu sein an Glaube, Hoffnung und Liebe, wartend auf die Zukunft Deines Sohnes vom Himmel; damit wann Er erscheint, wir samt allen Deinen Heiligen von Ihm in Frieden erfunden, und durch Ihn in Deine glorreiche Gegenwart dargestellt werden – mit überschwenglicher Freude; durch denselben Jesum Christum, Deinen Sohn, unsern HErrn. **A.** Amen.

19. 2. *Wochengebet*

HErr aller Gewalt und Macht, Urheber und Geber alles Guten; pflanze in unsere Herzen die Liebe Deines Namens, mehre in uns wahre Gottesfurcht; erfülle uns mit aller Güte und erhalte uns darin nach Deiner großen Gnade; durch Christum Jesum, Deinen Sohn, unsern HErrn. **A.** Amen.

19. 3. *Tagesgebet*

Gott, Du Quelle unseres Heils, durch die Wiedergeburt in der heiligen Taufe hast Du uns gerecht gemacht und befähigt, ewiges Leben zu empfangen; wir bitten Dich, erfülle die Verheißung von einem Leben in der Fülle und führe uns in Deine Herrlichkeit, durch Jesum Christum, Deinen Sohn, unseren HErrn, der da lebt und herrscht mit Dir, in der Einheit des Heiligen Geistes, ein Gott, in Ewigkeit. **A.** Amen.

Das nachfolgende Gebet spricht ebenfalls der Evangelist.

Großer und Wunderbarer, Gott, Du Allherrscher, Du beherrschst alles in unbeschreiblicher Güte und grenzenloser Fürsorge. Auf unsrem Weg wurde uns unter Deiner Obhut alles zuteil, was wir heute erlebt und dank Deiner Vorsehung erfahren haben. Du bist es, der uns zum Unterpfand Deines verheißenen Reiches hierher gebracht und so vor mancherlei Übel bewahrt hat: wir bitten Dich, laß uns diesen Abend auch in Gerechtigkeit und Wahrheit vor dem Antlitz Deiner göttlichen Herrlichkeit vollenden, damit wir Dir danken, dem allein guten und menschenliebenden Gott, dem Vater und dem Sohn und dem Heiligen Geist, jetzt und allezeit, in Ewigkeit. **A.** Amen.

20. *Priesterliche Fürbitte – Ältester*

Erleuchte unsere Finsternis, o HErr, und beschütze uns durch Deine große Barmherzigkeit vor allen Gefahren und Unfällen dieser Nacht; gedenke aller, die Dich vor ihrer Nachtruhe aufsuchen und zu Dir beten – nimm uns alle in Deine schützenden Hände auf, um der Liebe Jesu Christi willen, unseres HErrn. **A.** Amen.

21. *Danksagung – Prophet*

Erhebet eure Herzen. **A***lle stehen*. Wir erheben sie zum HErrn.

Lasset uns danken dem HErrn, unserem Gott. **A.** Es ist würdig und recht.

Wir sagen Dir Dank, o Gott, denn Deine wunderbaren Werke verkündigen, daß Dein Name nahe ist. Vor alters hast Du den Grund der Erde gelegt und die Himmel sind Deiner Hände Werk; sie bestehen noch heute nach Deinen Ordnungen, denn Dir dienen sie alle. Und auch wir sind Deine Diener, o HErr; denn Du hast uns zu Deinen vernünftigen Kreaturen gemacht und erfüllst uns mit Deiner Liebe, daß wir mit Herz und Lippen Deinen Namen verherrlichen, Du Schöpfer und Heiland aller. Du hast diesen Tag abermals die Erde und die darauf wohnen erhalten, und ihnen aus Deiner unerschöpflichen Güte alles gewährt, was sie bedürfen.

Diesen Tag ist Deine Kirche abermals errettet worden durch Deine Gegenwart, und die Pforten der Hölle haben sie nicht übermocht. Noch einmal hast Du den Tag des Heils verlängert, und die Barmherzigkeit rühmt sich wider das Gericht.

Und wiederum hast Du uns an diesem Abend in Deine Gegenwart hinzugelassen, um Dir unser Abendopfer darzubringen, Gebet und Fürbitte für alle Menschen zu tun, und Deine Güte zu preisen und zu verkündigen.

Wir danken Dir für unsere Erschaffung und Erhaltung und alle Segnungen dieses Lebens. Wir danken Dir für die Erlösung der Welt durch unseren HErrn Jesum Christum, für alle Mittel der Gnade und die Hoffnung der ewigen Herrlichkeit. Wir preisen Dich für die Ratschlüsse Deiner Barmherzigkeit gegen Deine Kirche am Abend dieser Weltzeit, daß Du durch Deine Apostel die zerstreuten Schafe Deiner Weide wiederum sammelst und einigst und durch alle Deine Ordnungen Deine Kirche reinigst und vollendest.

Wir preisen Dich für die gewisse Hoffnung auf die baldige Erscheinung und das Reich Deines Sohnes, welcher in dem Glanze Deiner Majestät wiederkommen, die lebenden und die entschlafenen Heiligen zu Ihm versammeln und mit ihnen regieren wird in der Herrlichkeit der Auferstehung in der zukünftigen Welt.

Und Dir, o allmächtiger Vater, samt Deinem eingeborenen Sohne und dem Heiligen Geiste, dem einen, lebendigen und wahrhaftigen Gott, geben wir alle Ehre und Herrlichkeit, Danksagung und Lobpreisung jetzt, hinfort und immerdar.
A. Amen.

22. *Weihrauchslied – alle knien.*

Nimm, o Vater, Abendopfer * Deiner Kirche gnädig an, * wie der Weihrauch zu Dir aufsteigt, * so empfange das Gebet. * Was wir beten und erflehen * nimm in Deiner Güte an.

Mit dem Hohenpriester Christus * in den Himmeln mach uns eins. * Tue auf die Himmelspforte, * nimm die Deinen gnädig auf, * daß die Zeiten bald vergehen, * und wir sehen unsern Gott.

Gott dem Vater und dem Sohne * singe Lob du Christenheit; * auch dem Geist auf gleichem Throne * sei der Lobgesang geweiht. * Bringet Gott im Jubeltone * Ehre, Ruhm und Herrlichkeit. Amen.

23. *Große Fürbitte – Liturg*

Laßt uns unser Beten vollenden.

Allmächtiger, ewiglebender Gott, der Du Deinem Sohn Jesu Christo Macht gegeben über alles Fleisch, damit Er das ewige Leben gebe allen, die Du Ihm gegeben hast; und der Du Ihn zu Deiner Rechten erhoben hast; damit Er, als Hohenpriester über das Haus Gottes, und als Engel und Mittler des Neuen Bundes, immer bei Deinem Volke gegenwärtig sei; in seinem Namen treten wir vor Deinen heiligen Thron und legen Fürbitte bei Dir ein:

Erhöre, o allerheiligster HErr und Gott, das Flehen und die Gebete Deines Volkes, die Dir am heutigen Tage in Deiner heiligen Kirche dargebracht wurden. Laß unsere Gebete zu Dir aufsteigen, wie Weihrauch, und unserer Hände Aufheben sein als das Abendopfer. Heiliger Vater, erhalte sie in Deinem Namen, die Du in Christo Jesu erwählt hast; bewahre sie vor der Trübsal, die in die Welt kommt; heilige sie in Deiner Wahrheit, laß Deine Liebe in ihnen offenbar werden; erfülle sie mit Deinem Heiligen Geiste, daß sie eins seien in Dir, o Vater, und in Christo Jesu, Deinem Sohne; vollende sie in der Hoffnung auf seine Wiederkunft; schenke ihnen einen völligen Eingang in sein ewiges Reich, und mache sie zu Teilhabern seiner Herrlichkeit.

Um dies alles bitten wir, o himmlischer Vater, in geduldigem Vertrauen und freudiger Hoffnung, weil wir gewiß sind, daß wir also bitten nach Deinem Willen, daß die Stimme Deiner Kirche bei Dir Erhörung findet, daß die Fürbitten des Heiligen Geistes Dir bekannt sind, und daß die Vermittlung Deines geliebten Sohnes, unseres HErrn und Heilandes, bei Dir gilt. Darum verherrlichen wir Deinen Namen; wir fallen nieder vor Deinem Thron, wir beten an und verehren Deine

glorreiche Majestät; wir preisen Dich ohne Unterlaß, und sprechen:

Heil sei unserem Gott, der auf dem Thron sitzt und dem Lamm auf ewig. **A.** Amen. Lob und Preis und Weisheit, Dank und Ehre und Macht, und Kraft unserm Gott, in Ewigkeit.

24. *Hymnus – alle stehen*

1. **D**er helle Schein der Herrlichkeit * erleuchtet uns die Ewigkeit; * Du Wesenseiner, unser Gott, * verheißest Sieg aus aller Not.

2. **W**ie Du emporgestiegen bist, * so kommst Du wieder, König Christ, * als HErr und Gott, zu Deinem Ruhm, * machst uns zu Deinem Eigentum.

3. **V**or uns, o Jesu, allezeit * bist Du der Geist der Heiligkeit, * damit Dein Leben uns erfüllt * und alle Sterblichkeit verhüllt.

Leicht verbeugt

4. **S**o preist Dich ehrfurchtsvoll die Schar, * den Vater in Dir – wunderbar, * den Hauch der Gottheit, Einigkeit, * sie jubelt Dir in Ewigkeit. Amen.

25. *Abendbetrachtung – alle sitzen.*

26. *Abendbenediktion – Prophet:*

Gelobt seist Du, HErr, unser Gott, Herrscher des Alls, der durch sein Wort die Abende herbeiführt, in Weisheit die Tore öffnet, in Einsicht die Zeiten verändert, die Stunden wandelt und die Sterne nach ihren Ordnungen am Himmel führt nach seinem Willen. Er erschafft Tag und Nacht, läßt das Licht weichen vor der Finsternis und die Finsternis vor dem Licht, führt hinweg den Tag, und bringt die Nacht und unterscheidet zwischen Tag und Nacht, (*Verbeugen!*) JHWH Sabaot ist sein Name; der lebendige, ewige Gott wird stets über uns regieren, immer und ewig. Gepriesen bist Du, HErr, der die Abende herbeiführt.

27. *Loblied Mariens – währenddessen spendet der Evangelist den Heilskelch.*

Stehend:

Meine Seele er‖hebt † den HErrn * und mein Geist jubelt ‖ in Gott, meinem Retter. * Denn Er hat ‖ angesehen * die Nied‖rigkeit seiner Magd.

Siehe, ‖ von nun an * preisen mich se‖lig alle Geschlechter. * Denn der Mächtige hat Großes an ‖ mir getan, * und ‖ heilig ist sein Name.

Er erbarmt sich von Geschlecht ‖ zu Geschlecht * über ‖ alle, die Ihn fürchten. * Er vollbringt mit seinem Arm macht‖volle Taten: * Er zerstreut, die im Her‖zen voll Hochmut sind.

Er stürzt die Mächti‖gen vom Thron * und er‖höht die Niedrigen. * Die Hungernden beschenkt Er mit ‖ seinen Gaben * und ent‖läßt die Reichen leer.

Er nimmt sich seines Knechtes Is‖rael an * und ‖ denkt an sein Er-barmen, * das Er unsern Vätern ver‖heißen hat, * Abraham und sei-nen Nach‖kommen ewiglich.

Kniend:

Ehre sei dem Vater ‖ und dem Soh-ne * und ‖ dem Heiligen Geiste, * wie es war im Anfang, so jetzt und ‖ allezeit * in ‖ Ewigkeit. Amen.

28. *Segen – Liturg*

Die Gnade unseres HErrn Jesu Christi und die Liebe Gottes und die Gemein-schaft † des Heiligen Geistes sei mit euch allen immerdar. **A.** Amen.

Gottesdienstformular