Liturgie

1.‘1.-‘7.

Woche nach dem 1. Adventssonntag

Gebete der Tagzeit

E1PW

1. Sonntag

Abendgebetsdienst

Göttliche Lesung: Geheime Offenbarung St. Johannes – 9

Eingangslied

Großer Gott, wir fallen nieder

Tag und Nacht mit Ehrfurcht dienen * Dir Seraphim und Cherubinen * der Engel Scharen ohne Zahl; * hohe Geister, die Dich kennen, * Dich heilig, heilig, heilig nennen, * sie sinken nieder allzumal. * Ihr Freudenquell bist Du * Dir jauchzet alles zu. *Amen, Amen! * Auch wir sind Dein * und stimmen ein *Du, Gott, bist unser Gott allein!

© Schrifttum von

www.ordinariat.org

2022

1. *Anrufung*

Im Namen des Vaters † und des Sohnes und des Heiligen Geistes. **A.** Amen.

2. *Sündenbekenntnis*

Lasset uns beten. – *knien*

Alle: Wir danken Dir, HErr, Gott der Mächte, daß Du uns gewürdigt hast, zu dieser Stunde wieder vor Deinen heiligen Altar zu treten und um Deine Barmherzigkeit zu flehen für unsere Sünden und für die Irrtümer Deines gesamten Volkes. Nimm, o HErr, unser Gebet an. Würdige uns, Dir Gebete, flehentliche Bitten und geistliche Opfer für Dein ganzes Volk darzubringen. Mache uns, die Du zu Deinem Dienste bestellt hast, fähig, Dich allezeit und überall in der Kraft des Heiligen Geistes ohne Schuld und Tadel, mit dem Zeugnis eines reinen Gewissens anzurufen, auf daß Du uns in Deiner großen Güte erhören und erlösen mögest, durch Jesum Christum, unseren HErrn. **A.** Amen.

3. *Absolution*

Der allmächtige Gott, der Vater unseres HErrn, Jesu Christi, der nicht will den Tod des Sünders, sondern daß er sich bekehre von seinem gottlosen Wesen und lebe; Er sei euch gnädig, schenke † euch völlige Erlassung und Vergebung und spreche euch los von allen euren Sünden, Missetaten und Übertretungen. **A.** Amen.

4. *Friedensgruß – des höheren Amtes:*

Friede sei mit euch. **A.** Amen.

5. *Aufruf*

O HErr, öffne Du unsere Lippen.
A. Und unser Mund soll Dein Lob verkünden.

O Gott, errett' uns schleunig.
A. O HErr, eile uns zu helfen.

Stehend: **E**hre sei dem Vater und dem Sohne und dem Heiligen Geiste:
A. Wie es war im Anfang, so jetzt und allezeit, in Ewigkeit. Amen.

6. *Lesung vor dem HErrn – alle sitzen.*

Dieses Wort sei Stärkung unserem Glauben. *Aufstehen.* **A.** Dank sei Dir, o Gott.

7. *Alle sprechen gemeinsam:*

Ich glaube an Gott, Vater den Allmächtigen, Schöpfer Himmels und der Erde. Und an Jesum Christum, seinen eingeborenen Sohn, unseren HErrn, der empfangen ist vom Heiligen Geiste, geboren aus Maria, der Jungfrau, gelitten unter Pontio Pilato, gekreuzigt, gestorben und begraben. Abgestiegen in das Totenreich, am dritten Tage wieder auferstanden von den Toten, aufgefahren in die Himmel, sitzt zur Rechten Gottes, des allmächtigen Vaters, woher er kommen wird, zu richten Lebende und Tote. Ich glaube an den Heiligen Geist, die heilige katholische Kirche, Gemeinschaft der Heiligen, Vergebung der Sünden, Auferstehung des Fleisches und das ewige Leben. Amen.

8.1. *Großer Lobpreis*

Off. 15 [3]*Die Sieger sangen das Lied des Mose, des Knechtes Gottes, und das Lied zu Ehren des Lammes:*

A. Gott dem HErrn sei Ehre, immerdar – allezeit.

Groß und ‖ wunderbar * sind Deine Werke, ‖ HErr, Gott, Du – Allherrscher. * Gerecht ‖ und wahrhaftig * sind Deine Wege, ‖ Du König der Völker.

A. Gott dem HErrn sei Ehre, immerdar – allezeit.

[4]**W**er sollte Dich nicht ‖ fürchten, HErr, * und nicht ‖ Deinen Namen preisen? * Denn Du al‖lein bist heilig: * Alle Völker kommen und beten Dich an; denn Dein gerechtes Walten ist ‖ offenbar geworden.

A. Gott dem HErrn sei Ehre, immerdar – allezeit.

Ehre sei dem Vater ‖ und dem Sohne, * und ‖ dem Heiligen Geiste. * Wie es war im Anfang, so jetzt und ‖ allezeit, * in ‖ Ewigkeit. Amen.

A. Gott dem HErrn sei Ehre, immerdar – allezeit.

8.2. *Psalm*

Ps. 97 [1]**D**er HErr ist König; es jub‖le die Erde; * es freuen ‖ sich die vielen Inseln! * [2]Gewölk und Dunkel um‖geben ihn, * Gerechtigkeit und Recht sind ‖ seines Thrones Stütze.

[3]**F**euer geht ‖ vor ihm her * und versengt seine ‖ Gegner ringsumher. * [4]Seine Blitze erhel‖len den Erdkreis; * die Erde ‖ sieht es und erbebt.

[5]**D**ie Berge schmelzen wie Wachs ‖ vor dem HErrn, * vor dem Antlitz ‖ des HErrn aller Welt. * [6]Seine Gerechtigkeit kün‖den die Himmel, * alle Völker ‖ schauen seinen Glanz.

[7]**D**a müssen alle Bildanbeter sich schämen, die der Göt‖zen sich rühmen; * alle Götter müs‖sen ihm huldigen. * [8]Sion vernimmt ‖ es und freut sich; * die Landstädte Judas jubeln ob Dei‖ner Gerichte, HErr.

[9]**D**enn Du bist der Höchste, HErr, über ‖ alle Welt, * bist hoch erhaben ‖ über alle Götter. * [10]Der HErr liebt die Fein‖de des Bösen; * Er behütet das Leben seiner Frommen und rettet sie ‖ aus der Hand der Frevler.

[11]**L**icht strahlt ‖ den Gerechten, * Freude ‖ den redlichen Herzen. * [12]Freut euch am HErrn, ‖ ihr Gerechten, * und preist ‖ seinen heil’gen Namen!

Leicht verbeugt:

Ehre sei dem Vater ‖ und dem Sohne, * und ‖ dem Heiligen Geiste. * Wie es war im Anfang, so jetzt und ‖ allezeit, * in ‖ Ewigkeit. Amen.

9. *Der liturgische Gruß*

Der HErr sei mit euch.
A. Und mit deinem Geiste.

Lasset uns beten.

10. *Bitteneröffnung - überspringen*

11. *Abendliche Sonntagsbitten*

Gott Vater im Himmel, **A.** sei

uns armen Sündern gnädig.

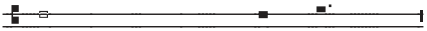

Gott Sohn, Erlöser der Welt,

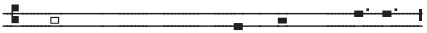

A. sei uns armen Sündern gnädig.

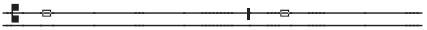

Gott Heiliger Geist, Geist vom

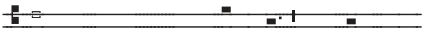

Vater und vom Sohne, **A.** sei

uns armen Sündern gnädig.

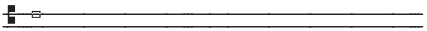

Um den Frieden von oben und um das Heil unserer Seelen,

laßt uns zum HErrn flehen: **A.** Wir

bitten Dich, erhöre uns.

Um die Vollendung der heiligen Kirche Gottes, um die Befreiung des Berges Zion und um das Heil aller Seelen, laßt uns zum HErrn flehen. **A.** Wir bitten Dich, erhöre uns.

Um den Segen für Apostel, Propheten, Evangelisten, Hirten und Lehrer, damit die Heiligen für die Erfüllung ihres Dienstes zugerüstet und wir vollkommene Menschen werden und Christus in seiner vollendeten Gestalt darstellen, laßt uns zum HErrn flehen: **A.** Wir bitten Dich, erhöre uns.

Um die Erleuchtung aller Bischöfe, Priester und Diakone, damit sie das Evangelium in Lehre und Leben verkünden, laßt uns zum HErrn flehen: **A.** Wir bitten Dich, erhöre uns.

Um Liebe und wahre Gottesfurcht; um die Gnadengaben, ihre rechte Ausübung und um die Früchte des Geistes, laßt uns zum HErrn flehen: **A.** Wir bitten Dich, erhöre uns.

Auch um die Bußfertigkeit des Herzens und wahre Reue; um die Verzeihung aller unserer Versäumnisse und Unwissenheiten und um die Gnade des Heiligen Geistes, laßt uns zum HErrn flehen: **A.** Wir bitten Dich, erhöre uns.

Für alle kranken und leidenden Menschen, für alle verfolgten Christen, und für alle, die dem Tode nahe sind, laßt uns zum HErrn flehen. **A.** Wir bitten Dich, erhöre uns.

Für alle Menschen in dieser Welt laßt uns zum HErrn flehen: **A.** Wir bitten Dich, erhöre uns.

Um die Vollendung aller Heiligen, der Lebenden und der Entschlafenen, laßt uns zum HErrn flehen: **A.** Wir bitten Dich, erhöre uns.

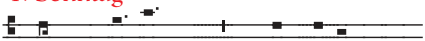

Sohn Gottes, **A.** Wir bitten

Dich, erhöre uns.

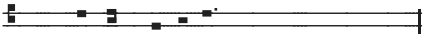

Christe, höre uns.

A. Christe, erhöre uns.

HErrr, erbarme Dich.
A. HErr, erbarme Dich.

Christe, erbarme Dich.
A. Christe, erbarme Dich.

HErrr, erbarme Dich.
A. HErr, erbarme Dich.

Vater unser im Himmel, geheiligt werde Dein Name; Dein Reich komme; Dein Wille geschehe, wie im Himmel so auf Erden. Unser tägliches Brot gib uns heute und vergib uns unsere Schuld, wie auch wir vergeben unseren Schuldigern, und führe uns nicht in Versuchung, sondern erlöse uns von dem Bösen. Amen.

12. *Gebetsaufforderung*

Lasset uns beten.

13. *Versammlungsgebete*

13. 1. *Zeitgebete*

O allmächtiger Gott, der Du den Heiligen Geist auf Deine Auserwählten herabgesandt, der Du sie mit seinen mannigfachen Gaben ausgestattet, und sie zu Einer Gemeinschaft in dem mystischen Leibe Deines Sohnes verbunden hast; verleihe uns Gnade, alle diese Deine Gaben allezeit zu Deiner Ehre zu gebrauchen, reich zu sein an Glaube, Hoffnung und Liebe, wartend auf die Zukunft Deines Sohnes vom Himmel; damit wann Er erscheint, wir samt allen Deinen Heiligen von Ihm in Frieden erfunden, und durch Ihn in Deine glorreiche Gegenwart dargestellt werden – mit überschwenglicher Freude; durch denselben Jesum Christum, Deinen Sohn, unsern HErrn. **A.** Amen.

O HErr Jesu Christe, bei Deiner ersten Ankunft hast Du Deinen Boten vorausgesandt, Dir den Weg zu bereiten; gib Deinen Dienern, Deinen Weg zu bereiten und das Werk zu vollbringen, damit die Kirche also zubereitet werde, um Dich als ein heiliges Volk zu empfangen und um mit Dir einzugehen in das himmlische Reich für alle Ewigkeit. **A.** Amen.

13. 2. *Wochengebet*

Heiliger Tröster, Geist vom Vater und vom Sohn, alles steht in Deiner Macht; Du schenkst das Wollen und das Vollbringen. Hilf uns, daß wir auf dem Weg der Gerechtigkeit Christo entgegengehen und Ihn mit festlicher Freude empfangen, der mit dem Vater in Dir ein Gott ist, hochgelobt in Ewigkeit.
A. Amen.

14. *Gebete*

Großer und Wunderbarer, Gott, Du Allherrscher, Du beherrschst alles in unbeschreiblicher Güte und grenzenloser Fürsorge. Auf unsrem Weg wurde uns unter Deiner Obhut alles zuteil, was wir heute erlebt und dank Deiner Vorsehung erfahren haben. Du bist es, der uns zum Unterpfand Deines verheißenen Reiches hierher gebracht und so vor mancherlei Übel bewahrt hat: wir bitten Dich, laß uns diesen Abend auch in Gerechtigkeit und Wahrheit vor dem Antlitz Deiner göttlichen Herrlichkeit vollenden, damit wir Dir danken, dem allein guten und menschenliebenden Gott, dem Vater und dem Sohn und dem Heiligen Geist, jetzt und allezeit, in Ewigkeit. **A.** Amen.

Allmächtiger Gott, der Du den Wankenden das Licht Deiner Wahrheit leuchten läßt, damit sie wiederkehren auf den Pfad der Gerechtigkeit; gewähre allen, die in die Gemeinschaft des Evangeliums Jesu Christi aufgenommen sind, daß sie alles vermeiden, was ihrem Bekenntnis widerspricht, und allem nachstreben, was demselben gemäß ist; durch Christum Jesum, unseren HErrn. **A.** Amen.

15. *Fürbittgebete*

Erleuchte unsere Finsternis, o HErr, und beschütze uns durch Deine große Barmherzigkeit vor allen Gefahren und Unfällen dieser Nacht; gedenke aller, die Dich vor ihrer Nachtruhe aufsuchen und zu Dir beten - nimm uns alle in Deine schützenden Hände auf, um der Liebe Jesu Christi willen, unseres HErrn. **A.** Amen.

Guter HErr der Herrlichkeit, hör unsere Gebete und erhöre unsere Bitten; mache ein Zeichen an uns zum Zeugnis Deiner Güte. Du bist groß und erwirkst Wunder, Du allein bist Gott, im Erbarmen mächtig und in der Kraft gnädig, zu helfen, zu trösten und zu retten alle, die auf Dich hoffen; geleite uns auf den Weg Deiner Wahrheit, und durch Deine Hilfe erfreue alle Herzen zum Lobpreis Deines heiligen Namens, denn Dir, Vater, und dem Sohn und dem Heiligen Geist gebührt Ruhm, Ehre und Anbetung, jetzt und allezeit, in Ewigkeit.
A. Amen.

16. *Danksagung – dazu stehen*

Allmächtiger Gott, Vater aller Barmherzigkeit, wir, Deine unwürdigen Diener, sagen Dir demütig und herzlich Dank, für alle Deine Güte und Liebe gegen uns und gegen alle Menschen.

Wir preisen Dich für unsere Erschaffung und Erhaltung, und für alle Segnungen dieses Lebens; vor allem aber für Deine unschätzbare Liebe in der Erlösung der Welt durch unsern HErrn Jesum Chri-

stum; für die Mittel der Gnade und für die Hoffnung der Herrlichkeit. Und wir bitten Dich, verleihe uns ein so lebendiges Bewußtsein aller Deiner Gnadenerweisungen, daß unsere Herzen mit aufrichtiger Dankbarkeit erfüllt seien, und wir Dein Lob verkünden nicht allein mit unseren Lippen, sondern auch mit unserem Leben, indem wir uns ganz Deinem Dienste hingeben, und unser Leben lang vor Dir wandeln in Heiligkeit und Gerechtigkeit, und warten auf die selige Hoffnung und herrliche Erscheinung des großen Gottes und unseres Heilandes Jesu Christi; welchem mit Dir und dem Heiligen Geiste sei alle Ehre und Ruhm in Ewigkeit. **A.** Amen.

17. *Priesterliche Fürbitte*

Lied

Heiliger Gott und HErr, Heiliger Starker, Heiliger Unsterblicher, – HErr, erbarme Dich! * Heilig, Heilig, Heilig, Vater im Himmel, sei gepriesen ewig, HErr Gott Sabaot.

Gebet

Allmächtiger, ewiger Gott, allbarmherziger Vater, in dessen Gegenwart unser HErr Jesus Christus, unser Hohenpriester und Fürsprecher, nicht aufhört, durch die Verdienste seines Leidens Fürbitte für uns einzulegen; wir bitten Dich demütig, blicke herab auf uns, Deine unwürdigen Diener, die wir in seinem Namen uns Dir nahen und auf Deinem Altar diese heiligen Gaben darstellen, das Gedächtnis des einen Opfers, das einmal für uns dargebracht wurde, und um der Verdienste willen jenes seines Opfers, erhöre Du im Himmel, Deiner Wohnstätte, die Bitten und Gebete, welche vor Dich gebracht worden sind in Deiner heiligen Kirche. Gieße die Fülle Deines Erbarmens über alle Deine Geschöpfe aus; befestige Deine Kirche mit himmlischer Gnade; sammle Dir die Vollzahl Deiner Auserwählten; erquicke Deine entschlafenen Heiligen mit Frieden und Freude, und beschleunige die Zukunft und das Reich Deines Sohnes, welchem mit Dir, o allmächtiger Vater, und dem Heiligen Geiste, dem einen lebendigen und wahren Gott, sei alle Ehre und Ruhm, Anbetung und Lob, nun und immerdar. **A.** Amen.

18. *Hymnus – alle stehen*

1. **O** himmlisch Wort, das Du entstammst * des ew’gen Vaters Gottesschoß, * kommst zu der Welten Abendzeit * das Werk zu tun, das uns befreit.

2. **M**ach alle Herzen licht und hell, * entzünde sie mit Deiner Lieb, * daß wir Vergängliches verschmähn * und Himmelsfreude uns erfüllt.

3. **O** laß uns nicht zugrunde gehn * und dunkle Stürme uns umwehn, * vielmehr laß schauen uns Dein Reich, * und schenk uns Himmelsseligkeit.

Leicht verbeugt

4. **D**em Vater sei sowie dem Sohn, * zugleich auch Gott, dem Heil'gen Geist, * so wie es war, so immerdar, * der höchste Ruhm in Ewigkeit. Amen.

19. *Die Abendbetrachtung*

20. *Loblied Mariens*

Stehend:

Meine Seele er‖hebt † den HErrn * und mein Geist jubelt ‖ in Gott, meinem Retter. * Denn Er hat ‖ angesehen * die Nied‖rigkeit seiner Magd.

Siehe, ‖ von nun an * preisen mich se‖lig alle Geschlechter. * Denn der Mächtige hat Großes an ‖ mir getan, * und ‖ heilig ist sein Name.

Er erbarmt sich von Geschlecht ‖ zu Geschlecht * über ‖ alle, die Ihn fürchten. * Er vollbringt mit seinem Arm macht‖volle Taten: * Er zerstreut, die im Her‖zen voll Hochmut sind.

Er stürzt die Mächti‖gen vom Thron * und er‖höht die Niedrigen. * Die Hungernden beschenkt Er mit ‖ seinen Gaben * und ent‖läßt die Reichen leer.

Er nimmt sich seines Knechtes Is‖rael an * und ‖ denkt an sein Erbarmen, * das Er unsern Vätern ver‖heißen hat, * Abraham und seinen Nach‖kommen ewiglich.

Kniend:

Ehre sei dem Vater ‖ und dem Sohne * und ‖ dem Heiligen Geiste, * wie es war im Anfang, so jetzt und ‖ allezeit * in ‖ Ewigkeit. Amen.

21. *Segen – Liturg*

†**D**ie Gnade unseres HErrn Jesu Christi und die Liebe Gottes und die Gemeinschaft des Heiligen Geistes sei mit euch allen immerdar. **A.** Amen.

‘2. Montag

Morgengebetsdienst

Göttliche Lesung: Buch des Propheten Jesaja – 2, 1 - 11

Eingangslied

Großer Gott, wir fallen nieder

Großer Gott, wir fallen nieder, * als Deines Bundes neue Glieder, * Dein Lob ist unsre Seligkeit. * Dir zum Preis sind wir geboren, * von Dir erkauft, von Dir erkoren, * wohl dem, der Deinem Lob sich weiht. * Zu Deiner Ehre nur * ist alle Kreatur. *Sel’ges Wesen! * Laß uns Dir nah’n! * Wir beten an! *In Geist und Wahrheit sei’s getan!

1. *Anrufung*

Im Namen des Vaters † und des Sohnes und des Heiligen Geistes. **A.** Amen.

2. *Sündenbekenntnis*

Lasset uns beten. – *knien*

Alle: Wir danken Dir, HErr, Gott der Mächte, daß Du uns gewürdigt hast, zu dieser Stunde wieder vor Deinen heiligen Altar zu treten und um Deine Barmherzigkeit zu flehen für unsere Sünden und für die Irrtümer Deines gesamten Volkes. Nimm, o HErr, unser Gebet an. Würdige uns, Dir Gebete, flehentliche Bitten und geistliche Opfer für Dein ganzes Volk darzubringen. Mache uns, die Du zu Deinem Dienste bestellt hast, fähig, Dich allezeit und überall in der Kraft des Heiligen Geistes ohne Schuld und Tadel, mit dem Zeugnis eines reinen Gewissens anzurufen, auf daß Du uns in Deiner großen Güte erhören und erlösen mögest, durch Jesum Christum, unseren HErrn. **A.** Amen.

3. *Absolution*

Der allmächtige Gott, der Vater unseres HErrn, Jesu Christi, der nicht will den Tod des Sünders, sondern daß er sich bekehre von seinem gottlosen Wesen und lebe; Er sei euch gnädig, schenke † euch völlige Erlassung und Vergebung und spreche euch los von allen euren Sünden, Missetaten und Übertretungen. **A.** Amen.

4. *Friedensgruß – des höheren Amtes:*

Friede sei mit euch. **A.** Amen.

5. *Aufruf*

O HErr, öffne Du unsere Lippen.
A. Und unser Mund soll Dein Lob verkünden.

O Gott, errett' uns schleunig.
A. O HErr, eile uns zu helfen.

Stehend: **E**hre sei dem Vater und dem Sohne und dem Heiligen Geiste:
A. Wie es war im Anfang, so jetzt und allezeit, in Ewigkeit. Amen.

6. *Lesung vor dem HErrn – alle sitzen.*

Dieses Wort sei Stärkung unserem Glauben. *Aufstehen.* **A.** Dank sei Dir, o Gott.

7. *Alle sprechen gemeinsam:*

Ich glaube an Gott, Vater den Allmächtigen, Schöpfer Himmels und der Erde. Und an Jesum Christum, seinen eingeborenen Sohn, unseren HErrn, der empfangen ist vom Heiligen Geiste, geboren aus Maria, der Jungfrau, gelitten unter Pontio Pilato, gekreuzigt, gestorben und begraben. Abgestiegen in das Totenreich, am dritten Tage wieder auferstanden von den Toten, aufgefahren in die Himmel, sitzt zur Rechten Gottes, des allmächtigen Vaters, woher er kommen wird, zu richten Lebende und Tote. Ich glaube an den Heiligen Geist, die heilige katholische Kirche, Gemeinschaft der Heiligen, Vergebung der Sünden, Auferstehung des Fleisches und das ewige Leben. Amen.

8.1. *Großer Lobpreis*

8. Ton

Herrlichkeit und Stärke

sei dem Geist am Werke,

unserm Gott Sabaot. **A.** *Wiederholen.*

Ex. 15 [8]Von Deinem Odem

schwollen die ‖ Wasser an, * da

standen Wogen als Wall, Fluten

erstarrten ‖ in des Meeres Mitte.

* [9]Da sprach der Feind: Ich jage

nach, hole ein, Beute will ‖ ich

verteilen! * Meine Seele will ich

stillen an ihnen, zücken mein

Schwert, vertilgen ‖ soll sie meine

Hand. **A.** Herrlichkeit und ...

[10]Du bliesest mit Deinem ‖ Odem

drein, * da bedeckte sie das Meer,

in den gewaltigen Fluten ver‖san-

ken sie wie Blei. * [11]Wer ist wie

Du unter den ‖ Göttern, HErr? *

Wer ist wie Du in Heiligkeit

strahlend, furchtbar an Ruhmes-

taten ‖ und Wunder vollbringend?

A. Herrlichkeit und Stärke ...

Ehre sei dem Vater ‖ und dem

Sohne, * und ‖ dem Heiligen Gei-

ste. * Wie es war im Anfang, so

jetzt und ‖ allezeit, * in ‖ Ewigkeit.

Amen. **A.** Herrlichkeit und ...

8.2. *Psalm*

Ps. 1 Se‖lig der Mann, * der nicht im Rat ‖ der Gottlosen wandelt, * sich nicht auf den Pfad der ‖ Sünder stellt * noch sitzt im ‖ Kreis der Lästerer,

[2]vielmehr am Gesetz des HErrn seine ‖ Freude hat, * ja, sein Gesetz betrachtet ‖ bei Tag und bei Nacht! * [3]Er gleicht dem Baum, gepflanzt an strö‖mendem Wasser, * der seine Früchte ‖ trägt zur rechten Zeit

und dessen ‖ Laub nicht welkt. * Was immer er be‖ginnt, vollführt er glücklich * [4]Nicht ‖ so die Frevler! * Wie Spreu sind sie, ‖ die der Wind verweht.

[5]Darum bestehen Gottlose nicht ‖ im Gericht * noch die Sünder in der Ge‖meinde der Gerechten. * [6]Denn der HErr weiß um den Weg ‖ der Gerechten; * doch der Gottlosen ‖ Weg führt ins Verderben.

Leicht verbeugt:

Ehre sei dem Vater ‖ und dem Sohne, * und ‖ dem Heiligen Geiste. * Wie es war im Anfang, so jetzt und ‖ allezeit, * in ‖ Ewigkeit. Amen.

9. *Der liturgische Gruß*

Der HErr sei mit euch.
A. Und mit deinem Geiste.

Lasset uns beten. *Alle knien nieder.*

10. *Bitteneröffnung*

XXIV. Kyrie [Factus est]
Es entstand

7. Ton

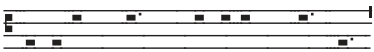

Heiliger Gott, Heiliger Starker,

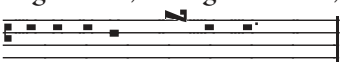

Heiliger Unsterblicher;

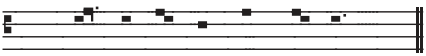

HErr, erbarme Dich unser.
A. HErr, erbarme Dich unser.

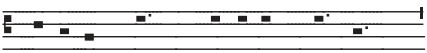

Heiliger Gott, Heiliger Starker,

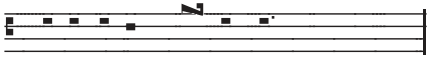

Heiliger Unsterblicher;

Christe, erbarme Dich unser.
A. Christe, erbarme Dich unser.

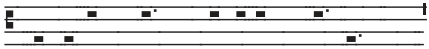

Heiliger Gott, Heiliger Starker,

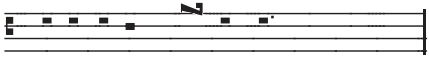

Heiliger Unsterblicher;

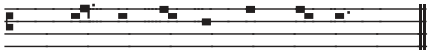

HErr, erbarme Dich unser.
A. HErr, erbarme Dich unser.

HErrengebet im 4. Ton

Vater unser im Himmel, geheiligt

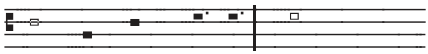

werde Dein Name; Dein Reich

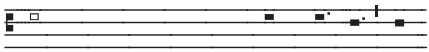

komme; Dein Wille geschehe, wie

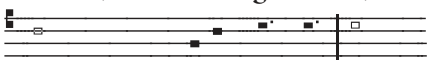

im Himmel so auf Erden. Unser

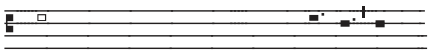

tägliches Brot gib uns heute und

vergib uns unsere Schuld, wie

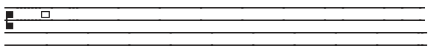

auch wir vergeben unseren

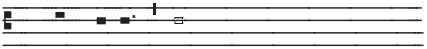

Schuldigern, und führe uns nicht

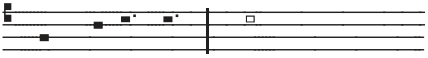

in Versuchung, sondern erlöse

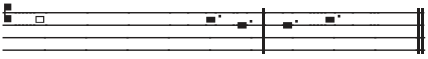

uns von dem Bösen. Amen.

11. *Bitten*

O HErr, erzeige uns Deine Barm‖herzigkeit; **A.** Wie wir unser Vertrauen ‖ auf Dich setzen.

Laß Deine Priester sich kleiden mit Ge‖rechtigkeit; **A.** Und Deine Heiligen ‖ fröhlich sein.

O HErr, hilf Dei‖nem Gesalbten; **A.** Und wenn wir zu Dir rufen, hör’ uns ‖ gnädiglich.

O HErr, hilf Deinem Volk und seg‖ne Dein Erbteil; **A.** Leite sie und erhöhe sie ‖ ewiglich.

Friede sei in den Mauern ‖ Deines Zion; **A.** Und Fülle in ih‖ren Palästen.

Gedenke Deiner im Glauben entschla‖fenen Heiligen;
A. Laß sie ruhen in Deinem Frieden und erwachen zu einer herrlichen ‖ Auferstehung.

Schaff’ in uns, o HErr, ein ‖ reines Herz; **A.** Und nimm Deinen Heiligen Geist ‖ nicht von uns.

HErr, erhöre un‖ser Gebet;
A. Und laß unser Rufen ‖ vor Dich kommen.

12. *Gebetsaufforderung*

Lasset uns beten.

13. *Versammlungsgebete*

13. 1. *Zeitgebete*

O allmächtiger Gott, der Du den Heiligen Geist auf Deine Auserwählten herabgesandt, der Du sie mit seinen mannigfachen Gaben ausgestattet, und sie zu Einer Gemeinschaft in dem mystischen Leibe Deines Sohnes verbunden hast; verleihe uns Gnade, alle diese Deine Gaben allezeit zu Deiner Ehre zu gebrauchen, reich zu sein an Glaube, Hoffnung und Liebe, wartend auf die Zukunft Deines Sohnes vom Himmel; damit wann Er erscheint, wir samt allen Deinen Heiligen von Ihm in Frieden erfunden, und durch Ihn in Deine glorreiche Gegenwart dargestellt werden – mit überschwenglicher Freude; durch denselben Jesum Christum, Deinen Sohn, unsern HErrn. **A.** Amen.

O HErr Jesu Christe, bei Deiner ersten Ankunft hast Du Deinen Boten vorausgesandt, Dir den Weg zu bereiten; gib Deinen Dienern, Deinen Weg zu bereiten und das Werk zu vollbringen, damit die Kirche also zubereitet werde, um Dich als ein heiliges Volk zu empfangen und um mit Dir einzugehen in das himmlische Reich für alle Ewigkeit. **A.** Amen.

13. 2. *Wochengebet*

Heiliger Tröster, Geist vom Vater und vom Sohn, alles steht in Deiner Macht; Du schenkst das Wollen und das Vollbringen. Hilf uns, daß wir auf dem Weg der Gerechtigkeit Christo entgegengehen und Ihn mit festlicher Freude empfangen, der mit dem Vater in Dir ein Gott ist, hochgelobt in Ewigkeit.
A. Amen.

13. 3. *Tagesgebet*

Hilf uns, o Gott, daß wir voll Freude in diesen Tagen die Ankunft Deines Sohnes erwarten. Nimm alle Trägheit von uns und mache uns bereit, zu wachen und zu beten, damit uns Christus nicht schlafend findet, wenn ER kommt in Deiner Herrlichkeit, der mit Dir, Vater, und mit dem Heiligen Geiste ein Gott ist, von Ewigkeit zu Ewigkeit. **A.** Amen.

14. *Gebete*

O HErr, unser himmlischer Vater, allmächtiger, ewiger Gott, der Du uns wohlbehalten den Anfang dieses Tages hast erleben lassen; bewahre uns durch Deine mächtige Kraft und gib, daß wir heute in keine Sünde fallen, noch in irgend eine Gefahr geraten, sondern daß all unser Wandel durch Deine Führung so geleitet werde, daß wir allezeit tun, was recht ist vor Deinem Angesicht; durch Jesum Christum, unseren HErrn.
A. Amen.

Allmächtiger, barmherziger Vater, der Du uns die Verheißung dieses und des zukünftigen Lebens gegeben hast; wir bitten Dich, Du wollest uns Deinen Segen geben für alles, was wir besitzen, und verleihe, daß es uns an Kleidung und Nahrung genügt, damit unsere Tage von Ruhe und Frieden erfüllt seien. Sei mit allen, die ihr Tagewerk begonnen haben, und erfreue ihre Herzen durch den Ertrag ihrer Arbeit. Verleihe auch allen Vermögenden Deine Gnade, mildtätig mit ihrem Gute umzugehen, den Armen verschaffe Du jederzeit Hilfe und Schutz, damit Dich jeder in seinem Stande rühme und lobe, um Jesu Christi willen, unseres HErrn.
A. Amen.

15. *Fürbittgebete*

Erwacht ist unsere Seele von der Nacht zu Dir, o Gott, denn das Licht Deiner Gebote leuchtet auf Erden. Lehre uns Rechtschaffenheit und Wahrheit üben in Deiner Furcht; denn Dich loben und preisen wir, der Du wahrhaftig unser Gott bist. Neige Dein Ohr zu uns und erhöre uns; gedenke aller, o HErr, die nun vor Dir erscheinen, und errette uns durch Deine Macht, um Jesu Christi willen, unseres HErrn. **A.** Amen.

Schatz der Güter, ewig fließender Quell, Heiliger Vater, Wunderwirkender, Allmächtiger und Allherrscher – Dich beten wir alle an und bitten Deine Milde um Schutz und Hilfe: Gedenke der Deinen, o HErr; nimm das Morgengebet von uns allen an, entziehe Dich keinem, sondern statte uns aus mit Deinem Erbarmen. Siehe an alle, die für Deine Erscheinung wachen und Dich mit Deinem eingeborenen Sohn loben, unsern Gott, zur Verherrlichung Deines Heiligen Geistes; sei Du ihr Helfer und Beschützer und erhöre sie an Deinem himmlischen und geistigen Altar. Denn Du allein bist unser Herrscher, und wir loben und preisen Dich jetzt und immerdar, und in alle Ewigkeit. **A.** Amen.

16. *Danksagung – dazu stehen*

Allmächtiger Gott, Vater aller Barmherzigkeit, wir, Deine unwürdigen Diener, sagen Dir demütig und herzlich Dank, für alle Deine Güte und Liebe gegen uns und gegen alle Menschen.

Wir preisen Dich für unsere Erschaffung und Erhaltung, und für alle Segnungen dieses Lebens; vor allem aber für Deine unschätzbare Liebe in der Erlösung der Welt durch unsern HErrn Jesum Christum; für die Mittel der Gnade und für die Hoffnung der Herrlichkeit.

Und wir bitten Dich, verleihe uns ein so lebendiges Bewußtsein aller Deiner Gnadenerweisungen, daß unsere Herzen mit aufrichtiger Dankbarkeit erfüllt seien, und wir Dein Lob verkünden nicht allein mit unseren Lippen, sondern auch mit unserem Leben, indem wir uns ganz Deinem Dienste hingeben, und unser Leben lang vor Dir wandeln in Heiligkeit und Gerechtigkeit, und warten auf die selige Hoffnung und herrliche Erscheinung des großen Gottes und unseres Heilandes Jesu Christi; welchem mit Dir und dem Heiligen Geiste sei alle Ehre und Ruhm in Ewigkeit. **A.** Amen.

17. *Priesterliche Fürbitte*

Lied

Heilig, Heilig, Heilig, * sei gepriesen ohne End, * Starker Gott im Sakrament!

oder:

Heiliger Gott und HErr, Heiliger Starker, Heiliger Unsterblicher, – HErr, erbarme Dich! * Heilig, Heilig, Heilig, Vater im Himmel, sei gepriesen ewig, HErr Gott Sabaot.

oder ein anderes Heilig - Lied

Gebet

Allmächtiger, ewiger Gott, allbarmherziger Vater, in dessen Gegenwart unser HErr Jesus Christus, unser Hohenpriester und Fürsprecher, nicht aufhört, durch die Verdienste seines Leidens Fürbitte

für uns einzulegen; wir bitten Dich demütig, blicke herab auf uns, Deine unwürdigen Diener, die wir in seinem Namen uns Dir nahen und auf Deinem Altar diese heiligen Gaben darstellen, das Gedächtnis des einen Opfers, das einmal für uns dargebracht wurde, und um der Verdienste willen jenes seines Opfers, erhöre Du im Himmel, Deiner Wohnstätte, die Bitten und Gebete, welche vor Dich gebracht worden sind in Deiner heiligen Kirche. Gieße die Fülle Deines Erbarmens über alle Deine Geschöpfe aus; befestige Deine Kirche mit himmlischer Gnade; sammle Dir die Vollzahl Deiner Auserwählten; erquicke Deine entschlafenen Heiligen mit Frieden und Freude, und beschleunige die Zukunft und das Reich Deines Sohnes, welchem mit Dir, o allmächtiger Vater, und dem Heiligen Geiste, dem einen lebendigen und wahren Gott, sei alle Ehre und Ruhm, Anbetung und Lob, nun und immerdar. **A.** Amen.

18. *Hymnus – alle stehen*

1. **O** himmlisch Wort, das Du entstammst * des ew'gen Vaters Gottesschoß, * kommst zu der Welten Abendzeit * das Werk zu tun, das uns befreit.

2. **M**ach alle Herzen licht und hell, * entzünde sie mit Deiner Lieb, * daß wir Vergängliches verschmähn * und Himmelsfreude uns erfüllt.

3. **O** laß uns nicht zugrunde gehn * und dunkle Stürme uns umwehn, * vielmehr laß schauen uns Dein Reich, * und schenk uns Himmelsseligkeit.

Leicht verbeugt

4. **D**em Vater sei sowie dem Sohn, * zugleich auch Gott, dem Heil'gen Geist, * so wie es war, so immerdar, * der höchste Ruhm in Ewigkeit. Amen.

19. *Die Morgenbetrachtung*

20. *Lied des Zacharia*

Stehend:

Gepriesen † sei der HErr, der Gott ‖ Israels * denn Er hat sein Volk besucht und ge‖schaffen ihm Erlösung; * Er hat uns einen starken Ret‖ter erweckt * im Hause ‖ seines Knechtes David.

So hat Er verheißen von ‖ alters her * durch den Mund seiner ‖ heiligen Propheten. * Er hat uns errettet vor ‖ unsern Feinden * und aus der Hand ‖ aller, die uns hassen;

Er hat das Erbarmen mit den Vätern an uns vollendet und an seinen heiligen ‖ Bund gedacht, * an den Eid, den Er unserem Vater Abra‖ham geschworen hat; * Er hat uns geschenkt, daß wir aus Feindeshand befreit, Ihm furchtlos dienen in Heiligkeit und Ge‖rechtigkeit * vor seinem Angesicht ‖ alle unsere Tage.

Und du, Kind, wirst Prophet des ‖ Höchsten heißen; * denn Du wirst dem HErrn vorangehen und ‖ Ihm den Weg bereiten. * Du wirst sein Volk mit der Erfahrung des ‖ Heils beschenken * in der Ver‖gebung aller Sünden.

Durch die barmherzige Liebe ‖ unsres Gottes * wird uns besuchen das aufstrahlen‖de Licht aus der Höhe, * um allen zu leuchten, die in Finsternis sitzen und im Schat‖ten des Todes, * und unsere Schritte zu lenken ‖ auf den Weg des Friedens.

Kniend:

Ehre sei dem Vater ‖ und dem Sohne * und ‖ dem Heiligen Geiste, * wie es war im Anfang, so jetzt und ‖ allezeit * in ‖ Ewigkeit. Amen.

21. *Segen – Liturg*

✝ **D**ie Gnade unseres HErrn Jesu Christi und die Liebe Gottes und die Gemeinschaft des Heiligen Geistes sei mit euch allen immerdar. **A.** Amen.

Göttliche Lesung: Geheime Offenbarung St. Johannes – 10

Eingangslied

Großer Gott, wir fallen nieder

Komm, in uns Dich zu verklären, * auf daß wir würdig Dich verehren, * nimm unser Herz zum Heiligtum; * daß es, ganz von Dir gesteuert, * von Deiner Heiligkeit erneuert, * zerfließt in Deiner Gottheit Ruhm. * Dich, unser höchstes Gut * erhebe Geist und Mut! * Amen, Amen! * Halleluja! * Der HErr ist da * und er bleibt seinem Volk so nah!

1. *Anrufung*

Im Namen des Vaters † und des Sohnes und des Heiligen Geistes. **A.** Amen.

2. *Sündenbekenntnis*

Lasset uns beten. – *knien*

Alle: Wir danken Dir, HErr, Gott der Mächte, daß Du uns gewürdigt hast, zu dieser Stunde wieder vor Deinen heiligen Altar zu treten und um Deine Barmherzigkeit zu flehen für unsere Sünden und für die Irrtümer Deines gesamten Volkes. Nimm, o HErr, unser Gebet an. Würdige uns, Dir Gebete, flehentliche Bitten und geistliche Opfer für Dein ganzes Volk darzubringen. Mache uns, die Du zu Deinem Dienste bestellt hast, fähig, Dich allezeit und überall in der Kraft des Heiligen Geistes ohne Schuld und Tadel, mit dem Zeugnis eines reinen Gewissens anzurufen, auf daß Du uns in Deiner großen Güte erhören und erlösen mögest, durch Jesum Christum, unseren HErrn. **A.** Amen.

3. *Absolution*

Der allmächtige Gott, der Vater unseres HErrn, Jesu Christi, der nicht will den Tod des Sünders, sondern daß er sich bekehre von seinem gottlosen Wesen und lebe; Er sei euch gnädig, schenke † euch völlige Erlassung und Vergebung und spreche euch los von allen euren Sünden, Missetaten und Übertretungen. **A.** Amen.

4. *Friedensgruß – des höheren Amtes:*

Friede sei mit euch. **A.** Amen.

5. *Aufruf*

O HErr, öffne Du unsere Lippen.
A. Und unser Mund soll Dein Lob verkünden.

O Gott, errett’ uns schleunig.
A. O HErr, eile uns zu helfen.

Stehend: **E**hre sei dem Vater und dem Sohne und dem Heiligen Geiste:
A. Wie es war im Anfang, so jetzt und allezeit, in Ewigkeit. Amen.

6. *Lesung vor dem HErrn – alle sitzen.*

Dieses Wort sei Stärkung unserem Glauben. *Aufstehen.* **A.** Dank sei Dir, o Gott.

7. *Alle sprechen gemeinsam:*

Ich glaube an Gott, Vater den Allmächtigen, Schöpfer Himmels und der Erde. Und an Jesum Christum, seinen eingeborenen Sohn, unseren HErrn, der empfangen ist vom Heiligen Geiste, geboren aus Maria, der Jungfrau, gelitten unter Pontio Pilato, gekreuzigt, gestorben und begraben. Abgestiegen in das Totenreich, am dritten Tage wieder auferstanden von den Toten, aufgefahren in die Himmel, sitzt zur Rechten Gottes, des allmächtigen Vaters, woher er kommen wird, zu richten Lebende und Tote. Ich glaube an den Heiligen Geist, die heilige katholische Kirche, Gemeinschaft der Heiligen, Vergebung der Sünden, Auferstehung des Fleisches und das ewige Leben. Amen.

8.1. *Großer Lobpreis*

Off. 4 [10]*Dann werfen sich die vierundzwanzig Ältesten vor dem, der auf dem Thron sitzt, nieder und beten ihn an, der in alle Ewigkeit lebt. Und sie legen ihre goldenen Kränze vor seinem Thron nieder und sprechen:*

3. Ton

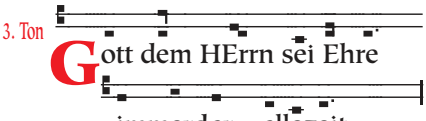

Gott dem HErrn sei Ehre immerdar – allezeit.

A. *wiederholen*

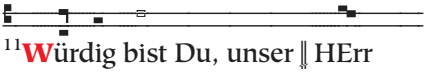

[11]Würdig bist Du, unser ‖ HErr

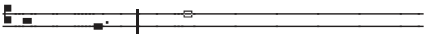

und Gott, * Herrlichkeit zu emp-

fangen ‖ und Ehre und Macht. *

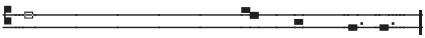

Denn Du hast das ‖ All geschaffen,

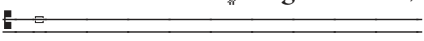

* und durch Deinen Willen war

es und ‖ wurde es erschaffen.

A. Gott dem HErrn sei Ehre....

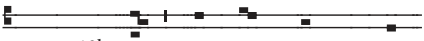

Off. 5 [13b]Dem, der ‖ auf dem Thron

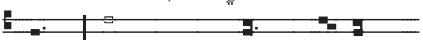

sitzt, * und dem ‖ Lamm gebührt

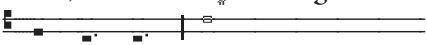

der Lobpreis * und die Ehre und

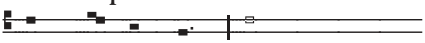

die ‖ Herrlichkeit * und die Macht

in ‖ alle Ewigkeit. **A.** Gott dem ...

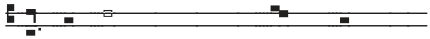

Ehre sei dem Vater ‖ und dem

Sohne, * und ‖ dem Heiligen

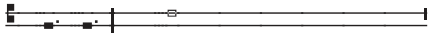

Geiste. * Wie es war im Anfang,

so jetzt und ‖ allezeit, * in ‖

Ewigkeit. Amen. **A.** Gott dem ...

8.2. *Psalm*

Ps. 4 **W**enn ich rufe, erhöre mich, Gott, der mir zum ‖ Recht verhilft! * In der Enge verschaffe mir Weite! Sei mir gnädig und ‖ höre mein Gebet! * [3]Ihr Mächtigen, wie lange bleibt meine Eh‖re geschmäht, * liebt ihr Nichtiges ‖ und trachtet nach Lüge?

[4]**E**rkennt doch: Der HErr erweist sich wunderbar an ‖ seinem Frommen; * es hört der HErr, so‖oft ich zu ihm rufe. * [5]Zittert und ‖ sündigt nicht! * Denkt ruhig nach auf eurem ‖ Lager und seid stille!

[6]**B**ringt rechte ‖ Opfer dar * und ver‖traut doch auf den HErrn! * [7]Viele sprechen: "Wer läßt uns noch ‖ Gutes schauen? * Erhebe über uns das Licht Deines ‖ Angesichts, o HErr!"

[8]**D**u hast mir größere Freude ins ‖ Herz gegeben * als zur Zeit, da man Korn und ‖ Most in Fülle erntet. * [9]In Frieden lege ich mich nie-

der und ‖ schlafe gleich; * denn Du, HErr, allein ‖ läßt mich sorglos wohnen.

Leicht verbeugt:

Ehre sei dem Vater ‖ und dem Sohne * und ‖ dem Heiligen Geiste, * wie es war im Anfang, so jetzt und ‖ allezeit * in ‖ Ewigkeit. Amen.

9. *Der liturgische Gruß*

Der HErr sei mit euch.
A. Und mit deinem Geiste.

Lasset uns beten. *oder:*

Laßt uns beten zu Gott, dem Vater aller Menschen: *Alle knien nieder.*

10. *Bitteneröffnung*

HErr, erbarme Dich (unser).
A. HErr, erbarme Dich unser.

Christe, erbarme Dich unser.
A. Christe, erbarme Dich unser.

HErr, erbarme Dich unser.
A. HErr, erbarme Dich unser.

Vater unser im Himmel, geheiligt werde Dein Name; Dein Reich komme; Dein Wille geschehe, wie im Himmel so auf Erden. Unser tägliches Brot gib uns heute und vergib uns unsere Schuld, wie auch wir vergeben unseren Schuldigern, und führe uns nicht in Versuchung, sondern erlöse uns von dem Bösen. Amen.

11. *Die Bitten vom Montag*

Führe die Christen alle zur Ein- ‖ heit zusammen: **A.** Damit die Welt an Christus ‖ glauben kann.

Du läßt Dein Wort in der ganzen ‖ Welt verkündigen: **A.** Stärke Deine Boten mit der Kraft des Hei‖ligen Geistes.

Schau gnädig herab auf die Völ‖ker der Erde: **A.** und stehe denen bei, die für sie die Verant‖wortung tragen.

Geleite die Reisenden zu Wasser, zu Land und ‖ in der Luft: **A.** schenke ihnen eine glück‖liche Ankunft.

(Gedenke NN, denn) Du richtest die Ge‖beugten auf: **A.** schenke den Kranken die Gesundheit und beschütze die ‖ Heimatlosen.

Gedenke (NN und) der Verstorbenen, die in Deinem Frieden ent‖schlafen sind: **A.** Laß sie durch den HErrn Christus auferstehen ins e‖wige Leben.

12. *Gebetsaufforderung*

Lasset uns beten.

13. *Versammlungsgebete*

13. 1. *Zeitgebete*

O allmächtiger Gott, der Du den Heiligen Geist auf Deine Auserwählten herabgesandt, der Du sie mit seinen mannigfachen Gaben ausgestattet, und sie zu Einer Gemeinschaft in dem mystischen Leibe Deines Sohnes verbunden hast; verleihe uns Gnade, alle diese Deine Gaben allezeit zu Deiner Ehre zu gebrauchen, reich zu sein an Glaube, Hoffnung und Liebe, wartend auf die Zukunft

Deines Sohnes vom Himmel; damit wann Er erscheint, wir samt allen Deinen Heiligen von Ihm in Frieden erfunden, und durch Ihn in Deine glorreiche Gegenwart dargestellt werden – mit überschwenglicher Freude; durch denselben Jesum Christum, Deinen Sohn, unsern HErrn. **A.** Amen.

OHErr Jesu Christe, bei Deiner ersten Ankunft hast Du Deinen Boten vorausgesandt, Dir den Weg zu bereiten; gib Deinen Dienern, Deinen Weg zu bereiten und das Werk zu vollbringen, damit die Kirche also zubereitet werde, um Dich als ein heiliges Volk zu empfangen und um mit Dir einzugehen in das himmlische Reich für alle Ewigkeit. **A.** Amen.

13. 2. *Wochengebet*

Heiliger Tröster, Geist vom Vater und vom Sohn, alles steht in Deiner Macht; Du schenkst das Wollen und das Vollbringen. Hilf uns, daß wir auf dem Weg der Gerechtigkeit Christo entgegengehen und Ihn mit festlicher Freude empfangen, der mit dem Vater in Dir ein Gott ist, hochgelobt in Ewigkeit.
A. Amen.

13. 3. *Tagesgebet*

Hilf uns, o Gott, daß wir voll Freude in diesen Tagen die Ankunft Deines Sohnes erwarten. Nimm alle Trägheit von uns und mache uns bereit, zu wachen und zu beten, damit uns Christus nicht schlafend findet, wenn ER kommt in Deiner Herrlichkeit, der mit Dir, Vater, und mit dem Heiligen Geiste ein Gott ist, von Ewigkeit zu Ewigkeit. **A.** Amen.

14. *Gebete*

Großer und Wunderbarer, Gott, Du Allherrscher, Du beherrschst alles in unbeschreiblicher Güte und grenzenloser Fürsorge. Auf unsrem Weg wurde uns unter Deiner Obhut alles zuteil, was wir heute erlebt und dank Deiner Vorsehung erfahren haben. Du bist es, der uns zum Unterpfand Deines verheißenen Reiches hierher gebracht und so vor mancherlei Übel bewahrt hat: wir bitten Dich, laß uns diesen Abend auch in Gerechtigkeit und Wahrheit vor dem Antlitz Deiner göttlichen Herrlichkeit vollenden, damit wir Dir danken, dem allein guten und menschenliebenden Gott, dem Vater und dem Sohn und dem Heiligen Geist, jetzt und allezeit, in Ewigkeit. **A.** Amen.

Allmächtiger Gott, der Du den Wankenden das Licht Deiner Wahrheit leuchten läßt, damit sie wiederkehren auf den Pfad der Gerechtigkeit; gewähre allen, die in die Gemeinschaft des Evangeliums Jesu Christi aufgenommen sind, daß sie alles vermeiden, was ihrem Bekenntnis widerspricht, und allem nachstreben, was demselben

gemäß ist; durch Christum Jesum, unseren HErrn. **A.** Amen.

15. *Fürbittgebete*

Erleuchte unsere Finsternis, o HErr, und beschütze uns durch Deine große Barmherzigkeit vor allen Gefahren und Unfällen dieser Nacht; gedenke aller, die Dich vor ihrer Nachtruhe aufsuchen und zu Dir beten - nimm uns alle in Deine schützenden Hände auf, um der Liebe Jesu Christi willen, unseres HErrn. **A.** Amen.

HErr und Gott unseres Heils, handle an uns nach Deiner Barmherzigkeit und sei Du der Arzt, der unsere Seelen heilt. Erleuchte die Augen unserer Herzen zur Erkenntnis Deiner Wahrheit, damit alle zum sicheren Hafen Deines Willens gelangen, sich Dir widmen, Dir leben, durch ihre Hingabe Deine Liebe erfahren und diese Nacht in Deinem Frieden und Schutz erleben; denn Dein ist das Reich und die Kraft und die Herrlichkeit, des Vaters und des Sohnes und des Heiligen Geistes, von Ewigkeit zu Ewigkeit. **A.** Amen.

16. *Danksagung – dazu stehen*

Allmächtiger Gott, Vater aller Barmherzigkeit, wir, Deine unwürdigen Diener, sagen Dir demütig und herzlich Dank, für alle Deine Güte und Liebe gegen uns und gegen alle Menschen.

Wir preisen Dich für unsere Erschaffung und Erhaltung, und für alle Segnungen dieses Lebens; vor allem aber für Deine unschätzbare Liebe in der Erlösung der Welt durch unsern HErrn Jesum Christum; für die Mittel der Gnade und für die Hoffnung der Herrlichkeit.

Und wir bitten Dich, verleihe uns ein so lebendiges Bewußtsein aller Deiner Gnadenerweisungen, daß unsere Herzen mit aufrichtiger Dankbarkeit erfüllt seien, und wir Dein Lob verkünden nicht allein mit unseren Lippen, sondern auch mit unserem Leben, indem wir uns ganz Deinem Dienste hingeben, und unser Leben lang vor Dir wandeln in Heiligkeit und Gerechtigkeit, und warten auf die selige Hoffnung und herrliche Erscheinung des großen Gottes und unseres Heilandes Jesu Christi; welchem mit Dir und dem Heiligen Geiste sei alle Ehre und Ruhm in Ewigkeit. **A.** Amen.

17. *Priesterliche Fürbitte*

Lied

Heiliger Gott und HErr, Heiliger Starker, Heiliger Unsterblicher, – HErr, erbarme Dich! * Heilig, Heilig, Heilig, Vater im Himmel, sei gepriesen ewig, HErr Gott Sabaot.

Gebet

Allmächtiger, ewiger Gott, allbarmherziger Vater, in dessen Gegenwart unser HErr Jesus Chris-

tus, unser Hohenpriester und Fürsprecher, nicht aufhört, durch die Verdienste seines Leidens Fürbitte für uns einzulegen; wir bitten Dich demütig, blicke herab auf uns, Deine unwürdigen Diener, die wir in seinem Namen uns Dir nahen und auf Deinem Altar diese heiligen Gaben darstellen, das Gedächtnis des einen Opfers, das einmal für uns dargebracht wurde, und um der Verdienste willen jenes seines Opfers, erhöre Du im Himmel, Deiner Wohnstätte, die Bitten und Gebete, welche vor Dich gebracht worden sind in Deiner heiligen Kirche. Gieße die Fülle Deines Erbarmens über alle Deine Geschöpfe aus; befestige Deine Kirche mit himmlischer Gnade; sammle Dir die Vollzahl Deiner Auserwählten; erquicke Deine entschlafenen Heiligen mit Frieden und Freude, und beschleunige die Zukunft und das Reich Deines Sohnes, welchem mit Dir, o allmächtiger Vater, und dem Heiligen Geiste, dem einen lebendigen und wahren Gott, sei alle Ehre und Ruhm, Anbetung und Lob, nun und immerdar. **A.** Amen.

18. *Hymnus – alle stehen*

1. **O** himmlisch Wort, das Du entstammst * des ew'gen Vaters Gottesschoß, * kommst zu der Welten Abendzeit * das Werk zu tun, das uns befreit.

2. **M**ach alle Herzen licht und hell, * entzünde sie mit Deiner Lieb, * daß wir Vergängliches verschmähn * und Himmelsfreude uns erfüllt.

3. **O** laß uns nicht zugrunde gehn * und dunkle Stürme uns umwehn, * vielmehr laß schauen uns Dein Reich, * und schenk uns Himmelsseligkeit.

Leicht verbeugt

4. **D**em Vater sei sowie dem Sohn, * zugleich auch Gott, dem Heil'gen Geist, * so wie es war, so immerdar, * der höchste Ruhm in Ewigkeit. Amen.

19. *Die Abendbetrachtung*

20. *Loblied Mariens – stehend:*

Meine Seele er‖hebt † den HErrn * und mein Geist jubelt ‖ in Gott, meinem Retter. * Denn Er hat ‖ angesehen * die Nied‖rigkeit seiner Magd.

Siehe, ‖ von nun an * preisen mich se‖lig alle Geschlechter. * Denn der Mächtige hat Großes an ‖ mir getan, * und ‖ heilig ist sein Name.

Er erbarmt sich von Geschlecht ‖ zu Geschlecht * über ‖ alle, die Ihn fürchten. * Er vollbringt mit seinem Arm macht‖volle Taten: * Er zerstreut, die im Her‖zen voll Hochmut sind.

Er stürzt die Mächti‖gen vom Thron * und er‖höht die Niedrigen. * Die Hungernden beschenkt Er mit ‖ seinen Gaben * und ent‖läßt die Reichen leer.

Er nimmt sich seines Knechtes Is‖rael an * und ‖ denkt an sein Erbarmen, * das Er unsern Vätern ver‖heißen hat, * Abraham und seinen Nach‖kommen ewiglich.

Kniend:

Ehre sei dem Vater ‖ und dem Sohne * und ‖ dem Heiligen Geiste, * wie es war im Anfang, so jetzt und ‖ allezeit * in ‖ Ewigkeit. Amen.

21. *Segen – Liturg*

✝ **D**ie Gnade unseres HErrn Jesu Christi und die Liebe Gottes und die Gemeinschaft des Heiligen Geistes sei mit euch allen immerdar. **A.** Amen.

3. Dienstag

Morgengebetsdienst

Göttliche Lesung: Buch des Propheten Jesaja – 2, 12 - 22

Eingangslied

Komm, o HErr Jesu

Komm, o HErr Jesu * auf von den Deinen * steigt unablässiges Flehen zu Dir. * Du nur kannst stillen * all ihr Verlangen: * Einziger Trost Du, * komm, Jesu, bald!

1. *Anrufung*

Im Namen des Vaters † und des Sohnes und des Heiligen Geistes. **A.** Amen.

2. *Sündenbekenntnis*

Lasset uns beten. – *knien*

Alle: Wir danken Dir, HErr, Gott der Mächte, daß Du uns gewürdigt hast, zu dieser Stunde wieder vor Deinen heiligen Altar zu treten und um Deine Barmherzigkeit zu flehen für unsere Sünden und für die Irrtümer Deines gesamten Volkes. Nimm, o HErr, unser Gebet an. Würdige uns, Dir Gebete, flehentliche Bitten und geistliche Opfer für Dein ganzes Volk darzubringen. Mache uns, die Du zu Deinem Dienste bestellt hast, fähig, Dich allezeit und überall in der Kraft des Heiligen Geistes ohne Schuld und Tadel, mit dem Zeugnis eines reinen Gewissens anzurufen, auf daß Du uns in Deiner großen Güte erhören und erlösen mögest, durch Jesum Christum, unseren HErrn. **A.** Amen.

3. *Absolution*

Der allmächtige Gott, der Vater unseres HErrn, Jesu Christi, der nicht will den Tod des Sünders, sondern daß er sich bekehre von seinem gottlosen Wesen und lebe; Er sei euch gnädig, schenke † euch völlige Erlassung und Vergebung und spreche euch los von allen euren Sünden, Missetaten und Übertretungen. **A.** Amen.

4. *Friedensgruß – des höheren Amtes:*

Friede sei mit euch. **A.** Amen.

5. *Aufruf*

O HErr, öffne Du unsere Lippen.
A. Und unser Mund soll Dein Lob verkünden.

O Gott, errett’ uns schleunig.
A. O HErr, eile uns zu helfen.

Stehend: **E**hre sei dem Vater und dem Sohne und dem Heiligen Geiste:
A. Wie es war im Anfang, so jetzt und allezeit, in Ewigkeit. Amen.

6. *Lesung vor dem HErrn – alle sitzen.*

Dieses Wort sei Stärkung unserem Glauben. *Aufstehen.* **A.** Dank sei Dir, o Gott.

7. *Alle sprechen gemeinsam:*

Ich glaube an Gott, Vater den Allmächtigen, Schöpfer Himmels und der Erde. Und an Jesum Christum, seinen eingeborenen Sohn, unseren HErrn, der empfangen ist vom Heiligen Geiste, geboren aus Maria, der Jungfrau, gelitten unter Pontio Pilato, gekreuzigt, gestorben und begraben. Abgestiegen in das Totenreich, am dritten Tage wieder auferstanden von den Toten, aufgefahren in die Himmel, sitzt zur Rechten Gottes, des allmächtigen Vaters, woher er kommen wird, zu richten Lebende und Tote. Ich glaube an den Heiligen Geist, die heilige katholische Kirche, Gemeinschaft der Heiligen, Vergebung der Sünden, Auferstehung des Fleisches und das ewige Leben. Amen.

8.1. *Großer Lobpreis*

4. Ton

Nur zu Deinem Ruhme,

Dank im Heiligtume,

sei geweiht – allezeit! **A.** *Wiederholen.*

Ex. 15 [12]Deine Rechte hast Du

ausgestreckt, da verschlang ‖ sie

die Erde. * [13]Du führtest in Deiner

Huld das ‖ Volk, das Du erlöst hast,

* in ‖ Deiner Macht * zu Deiner

heiligen Wohnung ‖ hast Du es ge-

leitet. **A.** Nur zu Deinem Ruhme...

[16b]So zog hindurch Dein ‖ Volk, o

HErr, * so zog hindurch das Volk,

das ‖ Du erworben hast. * [17]Du

brachtest sie hinein und pflanz-

‖ test sie ein * auf dem ‖ Berge

Deines Erbes. **A.** Nur zu Deinem...

Einen Ort, wo Du ‖ thronst, o

HErr, * den ‖ hast Du Dir bereitet;

* ein Heiligtum, HErr, haben Dei-

ne Hän‖de gegründet. * [18]Der HErr

ist König ‖ für immer und ewig.

A. Nur zu Deinem Ruhme...

Ehre sei dem Vater ‖ und dem

Sohne, * und ‖ dem Heiligen Gei-

ste. * Wie es war im Anfang, so

jetzt und ‖ allezeit, * in ‖ Ewigkeit.

Amen. **A.** Nur zu Deinem ...

8.2. *Psalm*

Ps. 2 **W**arum to‖ben die Heiden * und sinnen die Völ‖ker nichtige Pläne? * [2]Die Könige der Erde tre‖ten zusammen, * Machthaber verschwören sich gemeinsam wider den HErrn ‖ und seinen Gesalbten:

3”**L**aßt uns ihre ‖ Ketten sprengen *
und ihre ‖ Fesseln von uns werfen!”
* 4Der im Himmel ‖ thront, Er lacht;
* ja ‖ der HErr spottet ihrer.

5**E**inst aber spricht er zu ih‖nen im
Zorn * und setzt sie in Schrek‖ken
durch seinen Grimm: * 6”Ich selbst
habe meinen Kö‖nig bestellt * auf
meinem ‖ heiligen Berg Sion!”

7**S**o will ich den Beschluß des ‖
HErrn verkünden: * Der HErr
sprach zu mir: “Mein Sohn bist du,
heut’ ‖ hab’ ich dich gezeugt. * 8Er-
bitte von mir, und ich gebe dir Völ-
‖ker zum Erbe, * zu deinem Besitz ‖
die Grenzen der Erde.

9**M**it eisernem Stabe magst ‖ du sie
leiten, * sie zerschlagen ‖ wie Töp-
fergeschirr.” * 10Nun denn, ihr Kö-
nige, ‖ seid doch klug, * laßt euch
warnen, ‖ ihr Richter der Erde!

11**D**ient dem ‖ HErrn in Furcht *
und küsset ‖ zitternd seine Füße! *
12Sonst zürnt er, und ihr kommt um
‖ auf dem Weg; * denn nur wenig,
so entbrennt sein Zorn. Glücklich
dann al‖le, die ihm vertrauen!

Leicht verbeugt:

Ehre sei dem Vater ‖ und dem Soh-
ne, * und ‖ dem Heiligen Geiste. *
Wie es war im Anfang, so jetzt und ‖
allezeit, * in ‖ Ewigkeit. Amen.

9. *Der liturgische Gruß*

Der HErr sei mit euch.
A. Und mit deinem Geiste.

Lasset uns beten. *Alle knien nieder.*

10. *Bitteneröffnung*

XXIV. Kyrie [Factus est]
Es entstand

7. Ton

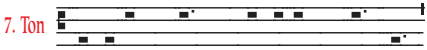

Heiliger Gott, Heiliger Starker,

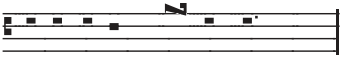

Heiliger Unsterblicher;

HErr, erbarme Dich unser.
A. HErr, erbarme Dich unser.

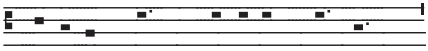

Heiliger Gott, Heiliger Starker,

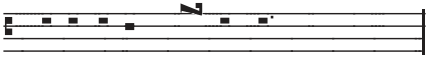

Heiliger Unsterblicher;

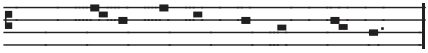

Christe, erbarme Dich unser.
A. Christe, erbarme Dich unser.

Heiliger Gott, Heiliger Starker,

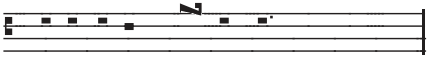

Heiliger Unsterblicher;

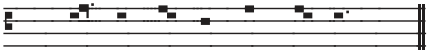

HErr, erbarme Dich unser.
A. HErr, erbarme Dich unser.

HErrengebet im 4. Ton

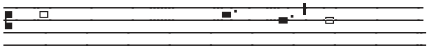

Vater unser im Himmel, geheiligt

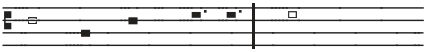

werde Dein Name; Dein Reich

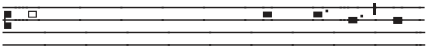

komme; Dein Wille geschehe, wie

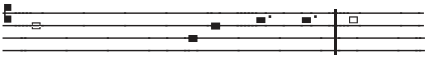

im Himmel so auf Erden. Unser

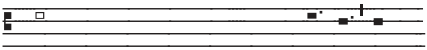

tägliches Brot gib uns heute und

vergib uns unsere Schuld, wie

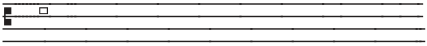

auch wir vergeben unseren

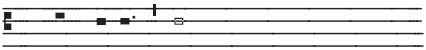

Schuldigern, und führe uns nicht

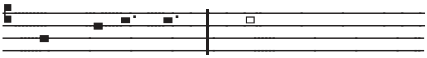

in Versuchung, sondern erlöse

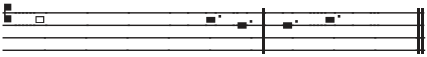

uns von dem Bösen. Amen.

11. *Bitten*

O HErr, erzeige uns Deine Barm‖herzigkeit; **A.** Wie wir unser Vertrauen ‖ auf Dich setzen.

Laß Deine Priester sich kleiden mit Ge‖rechtigkeit; **A.** Und Deine Heiligen ‖ fröhlich sein.

O HErr, hilf Dei‖nem Gesalbten; **A.** Und wenn wir zu Dir rufen, hör' uns ‖ gnädiglich.

O HErr, hilf Deinem Volk und seg‖ne Dein Erbteil; **A.** Leite sie und erhöhe sie ‖ ewiglich.

Friede sei in den Mauern ‖ Deines Zion; **A.** Und Fülle in ih‖ren Palästen.

Gedenke Deiner im Glauben entschla‖fenen Heiligen;
A. Laß sie ruhen in Deinem Frieden und erwachen zu einer herrlichen ‖ Auferstehung.

Schaff' in uns, o HErr, ein ‖ reines Herz; **A.** Und nimm Deinen Heiligen Geist ‖ nicht von uns.

HErr, erhöre un‖ser Gebet;
A. Und laß unser Rufen ‖ vor Dich kommen.

12. *Gebetsaufforderung*

Lasset uns beten.

13. *Versammlungsgebete*

13. 1. *Zeitgebete*

O allmächtiger Gott, der Du den Heiligen Geist auf Deine Auserwählten herabgesandt, der Du sie mit seinen mannigfachen Gaben ausgestattet, und sie zu Einer Gemeinschaft in dem mystischen Leibe Deines Sohnes verbunden hast; verleihe uns Gnade, alle diese Deine Gaben allezeit zu Deiner Ehre zu gebrauchen, reich zu sein an Glaube, Hoffnung und Liebe, wartend auf die Zukunft Deines Sohnes vom Himmel; damit wann Er erscheint, wir samt allen Deinen Heiligen von Ihm in Frie-

den erfunden, und durch Ihn in Deine glorreiche Gegenwart dargestellt werden – mit überschwenglicher Freude; durch denselben Jesum Christum, Deinen Sohn, unsern HErrn. **A.** Amen.

O HErr Jesu Christe, bei Deiner ersten Ankunft hast Du Deinen Boten vorausgesandt, Dir den Weg zu bereiten; gib Deinen Dienern, Deinen Weg zu bereiten und das Werk zu vollbringen, damit die Kirche also zubereitet werde, um Dich als ein heiliges Volk zu empfangen und um mit Dir einzugehen in das himmlische Reich für alle Ewigkeit. **A.** Amen.

13. 2. *Wochengebet*

Heiliger Tröster, Geist vom Vater und vom Sohn, alles steht in Deiner Macht; Du schenkst das Wollen und das Vollbringen. Hilf uns, daß wir auf dem Weg der Gerechtigkeit Christo entgegengehen und Ihn mit festlicher Freude empfangen, der mit dem Vater in Dir ein Gott ist, hochgelobt in Ewigkeit.
A. Amen.

13. 3. *Tagesgebet*

In unserer Bedrängnis rufen wir, HErr und Gott, zu Dir, erhöre die Bitten Deines Volkes; bewahre uns vor aller Ansteckung des Bösen und erlöse uns durch die herrliche Wiederkunft Deines Sohnes, unseres HErrn Jesu Christi, der in der Einheit des Heiligen Geistes mit Dir, Vater, lebt und herrscht in alle Ewigkeit. **A.** Amen.

14. *Gebete*

O HErr, unser himmlischer Vater, allmächtiger, ewiger Gott, der Du uns wohlbehalten den Anfang dieses Tages hast erleben lassen; bewahre uns durch Deine mächtige Kraft und gib, daß wir heute in keine Sünde fallen, noch in irgend eine Gefahr geraten, sondern daß all unser Wandel durch Deine Führung so geleitet werde, daß wir allezeit tun, was recht ist vor Deinem Angesicht; durch Jesum Christum, unseren HErrn.
A. Amen.

Allmächtiger, barmherziger Vater, der Du uns die Verheißung dieses und des zukünftigen Lebens gegeben hast; wir bitten Dich, Du wollest uns Deinen Segen geben für alles, was wir besitzen, und verleihe, daß es uns an Kleidung und Nahrung genügt, damit unsere Tage von Ruhe und Frieden erfüllt seien. Sei mit allen, die ihr Tagewerk begonnen haben, und erfreue ihre Herzen durch den Ertrag ihrer Arbeit. Verleihe auch allen Vermögenden Deine Gnade, mildtätig mit ihrem Gute umzugehen, den Armen verschaffe Du jederzeit Hilfe und Schutz, damit Dich jeder in seinem Stande rühme und lobe, um Jesu Christi willen, unseres HErrn.
A. Amen.

15. *Fürbittgebete*

Erwacht ist unsere Seele von der Nacht zu Dir, o Gott, denn das Licht Deiner Gebote leuchtet auf Erden. Lehre uns Rechtschaffenheit und Wahrheit üben in Deiner Furcht; denn Dich loben und preisen wir, der Du wahrhaftig unser Gott bist. Neige Dein Ohr zu uns und erhöre uns; gedenke aller, o HErr, die nun vor Dir erscheinen, und errette uns durch Deine Macht, um Jesu Christi willen, unseres HErrn. **A.** Amen.

Gott und Vater unseres HErrn Jesu Christi, Du hast uns wiederum aufgerichtet und zum Gebet versammelt. Erweise uns Gnade, damit Dich unsre Lippen preisen, und nimm die Huldigung unsres Dienstes an. Lehre uns Deine himmlische Satzung, denn vollkommen zu beten wissen wir nicht, wenn Du, o HErr, uns durch Deinen Heiligen Geist nicht anleitest. Verzeihe, vergib und übe Nachsicht mit unserer Unvollkommenheit. Würdest Du die Übertretungen beachten, HErr, wer könnte vor Dir bestehen? Bei Dir ist jedoch unsere Erlösung, unser Heil bist Du und unser Helfer, der Heilige und der mächtige Schirmherr unseres Lebens; deshalb lobpreisen wir die Macht Deines Reiches, des Vaters und des Sohnes und des Heiligen Geistes, heute und täglich, und in alle Ewigkeit. **A.** Amen.

16. *Danksagung – dazu stehen*

Allmächtiger Gott, Vater aller Barmherzigkeit, wir, Deine unwürdigen Diener, sagen Dir demütig und herzlich Dank, für alle Deine Güte und Liebe gegen uns und gegen alle Menschen.

Wir preisen Dich für unsere Erschaffung und Erhaltung, und für alle Segnungen dieses Lebens; vor allem aber für Deine unschätzbare Liebe in der Erlösung der Welt durch unsern HErrn Jesum Christum; für die Mittel der Gnade und für die Hoffnung der Herrlichkeit.

Und wir bitten Dich, verleihe uns ein so lebendiges Bewußtsein aller Deiner Gnadenerweisungen, daß unsere Herzen mit aufrichtiger Dankbarkeit erfüllt seien, und wir Dein Lob verkünden nicht allein mit unseren Lippen, sondern auch mit unserem Leben, indem wir uns ganz Deinem Dienste hingeben, und unser Leben lang vor Dir wandeln in Heiligkeit und Gerechtigkeit, und warten auf die selige Hoffnung und herrliche Erscheinung des großen Gottes und unseres Heilandes Jesu Christi; welchem mit Dir und dem Heiligen Geiste sei alle Ehre und Ruhm in Ewigkeit. **A.** Amen.

17. *Priesterliche Fürbitte*

Lied

Heilig, Heilig, Heilig, * sei gepriesen ohne End, * Starker Gott im Sakrament!

Gebet

Allmächtiger, ewiger Gott, allbarmherziger Vater, in dessen Gegenwart unser HErr Jesus Christus, unser Hohenpriester und Fürsprecher, nicht aufhört, durch die Verdienste seines Leidens Fürbitte für uns einzulegen; wir bitten Dich demütig, blicke herab auf uns, Deine unwürdigen Diener, die wir in seinem Namen uns Dir nahen und auf Deinem Altar diese heiligen Gaben darstellen, das Gedächtnis des einen Opfers, das einmal für uns dargebracht wurde, und um der Verdienste willen jenes seines Opfers, erhöre Du im Himmel, Deiner Wohnstätte, die Bitten und Gebete, welche vor Dich gebracht worden sind in Deiner heiligen Kirche. Gieße die Fülle Deines Erbarmens über alle Deine Geschöpfe aus; befestige Deine Kirche mit himmlischer Gnade; sammle Dir die Vollzahl Deiner Auserwählten; erquicke Deine entschlafenen Heiligen mit Frieden und Freude, und beschleunige die Zukunft und das Reich Deines Sohnes, welchem mit Dir, o allmächtiger Vater, und dem Heiligen Geiste, dem einen lebendigen und wahren Gott, sei alle Ehre und Ruhm, Anbetung und Lob, nun und immerdar. **A.** Amen.

18. *Hymnus – alle stehen*

1. **O** himmlisch Wort, das Du entstammst * des ew’gen Vaters Gottesschoß, * kommst zu der Welten Abendzeit * das Werk zu tun, das uns befreit.

2. **M**ach alle Herzen licht und hell, * entzünde sie mit Deiner Lieb, * daß wir Vergängliches verschmähn * und Himmelsfreude uns erfüllt.

3. **O** laß uns nicht zugrunde gehn * und dunkle Stürme uns umwehn, * vielmehr laß schauen uns Dein Reich, * und schenk uns Himmelsseligkeit.

Leicht verbeugt

4. **D**em Vater sei sowie dem Sohn, * zugleich auch Gott, dem Heil’gen Geist, * so wie es war, so immerdar, * der höchste Ruhm in Ewigkeit. Amen.

19. *Die Morgenbetrachtung*

20. *Lied des Zacharia*

Stehend:

Gepriesen † sei der HErr, der Gott ‖ Israels * denn Er hat sein Volk besucht und ge‖schaffen ihm Erlösung; * Er hat uns einen starken Ret‖ter erweckt * im Hause ‖ seines Knechtes David.

So hat Er verheißen von ‖ alters her * durch den Mund seiner ‖ heiligen Propheten. * Er hat uns errettet vor

‖ unsern Feinden * und aus der Hand ‖ aller, die uns hassen;

Er hat das Erbarmen mit den Vätern an uns vollendet und an seinen heiligen ‖ Bund gedacht, * an den Eid, den Er unserem Vater Abra‖ham geschworen hat; * Er hat uns geschenkt, daß wir aus Feindeshand befreit, Ihm furchtlos dienen in Heiligkeit und Ge‖rechtigkeit * vor seinem Angesicht ‖ alle unsere Tage.

Und du, Kind, wirst Prophet des ‖ Höchsten heißen; * denn Du wirst dem HErrn vorangehen und ‖ Ihm den Weg bereiten. * Du wirst sein Volk mit der Erfahrung des ‖ Heils beschenken * in der Ver‖gebung aller Sünden.

Durch die barmherzige Liebe ‖ unsres Gottes * wird uns besuchen das aufstrahlen‖de Licht aus der Höhe, * um allen zu leuchten, die in Finsternis sitzen und im Schat‖ten des Todes, * und unsere Schritte zu lenken ‖ auf den Weg des Friedens.

Kniend:

Ehre sei dem Vater ‖ und dem Sohne * und ‖ dem Heiligen Geiste, * wie es war im Anfang, so jetzt und ‖ allezeit * in ‖ Ewigkeit. Amen.

21. *Segen – Liturg*

✝ **D**ie Gnade unseres HErrn Jesu Christi und die Liebe Gottes und die Gemeinschaft des Heiligen Geistes sei mit euch allen immerdar. **A.** Amen.

Göttliche Lesung: Geheime Offenbarung St. Johannes – 11, 1 - 14

Eingangslied

Komm, o HErr Jesu

Höre der Schöpfung * ängstliches Harren! * Siehe, sie wartet, sie schmachtet nach Dir. * Komm, o Erlöser, * komm, o Befreier! * Einziger Trost Du, * komm, Jesu, bald!

1. *Anrufung*

Im Namen des Vaters † und des Sohnes und des Heiligen Geistes. **A.** Amen.

2. *Sündenbekenntnis*

Lasset uns beten. – *knien*

Alle: Wir danken Dir, HErr, Gott der Mächte, daß Du uns gewürdigt hast, zu dieser Stunde wieder vor Deinen heiligen Altar zu treten und um Deine Barmherzigkeit zu flehen für unsere Sünden und für die Irrtümer Deines gesamten Volkes. Nimm, o HErr, unser Gebet an. Würdige uns, Dir Gebete, flehentliche Bitten und geistliche Opfer für Dein ganzes Volk darzubringen. Mache uns, die Du zu Deinem Dienste bestellt hast, fähig, Dich allezeit und überall in der Kraft des Heiligen Geistes ohne Schuld und Tadel, mit dem Zeugnis eines reinen Gewissens anzurufen, auf daß Du uns in Deiner großen Güte erhören und erlösen mögest, durch Jesum Christum, unseren HErrn. **A.** Amen.

3. *Absolution*

Der allmächtige Gott, der Vater unseres HErrn, Jesu Christi, der nicht will den Tod des Sünders, sondern daß er sich bekehre von seinem gottlosen Wesen und lebe; Er sei euch gnädig, schenke † euch völlige Erlassung und Vergebung und spreche euch los von allen euren Sünden, Missetaten und Übertretungen. **A.** Amen.

4. *Friedensgruß – des höheren Amtes:*

Friede sei mit euch. **A.** Amen.

5. *Aufruf*

O HErr, öffne Du unsere Lippen.
A. Und unser Mund soll Dein Lob verkünden.

O Gott, errett' uns schleunig.
A. O HErr, eile uns zu helfen.

Stehend: **E**hre sei dem Vater und dem Sohne und dem Heiligen Geiste:
A. Wie es war im Anfang, so jetzt und allezeit, in Ewigkeit. Amen.

6. *Lesung vor dem HErrn – alle sitzen.*

Dieses Wort sei Stärkung unserem Glauben. *Aufstehen.* **A.** Dank sei Dir, o Gott.

7. *Alle sprechen gemeinsam:*

Ich glaube an Gott, Vater den Allmächtigen, Schöpfer Himmels und der Erde. Und an Jesum Christum, seinen eingeborenen Sohn, unseren HErrn, der empfangen ist vom Heiligen Geiste, geboren aus Maria, der Jungfrau, gelitten unter Pontio Pilato, gekreuzigt, gestorben und begraben. Abgestiegen in das Totenreich, am dritten Tage wieder auferstanden von den Toten, aufgefahren in die Himmel, sitzt zur Rechten Gottes, des allmächtigen Vaters, woher er kommen wird, zu richten Lebende und Tote. Ich glaube an den Heiligen Geist, die heilige katholische Kirche, Gemeinschaft der Heiligen, Vergebung der Sünden, Auferstehung des Fleisches und das ewige Leben. Amen.

8.1. *Großer Lobpreis*

Off. 11 [16]*Und die vierundzwanzig Ältesten, die vor Gott auf ihren Thronen sitzen, warfen sich nieder, beteten Gott an und sprachen:*

8. Ton

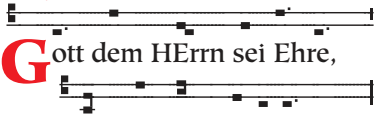

Gott dem HErrn sei Ehre, immerdar – allezeit.

A. *Wiederholen.*

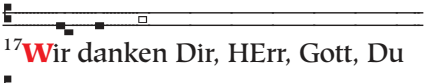

[17]Wir danken Dir, HErr, Gott, Du

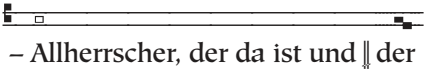

– Allherrscher, der da ist und ‖ der

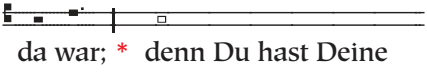

da war; * denn Du hast Deine

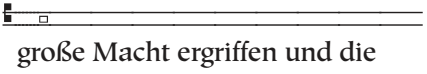

große Macht ergriffen und die

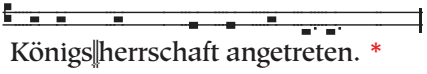

Königs‖herrschaft angetreten. *

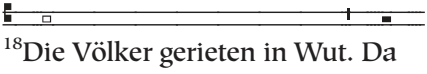

[18]Die Völker gerieten in Wut. Da

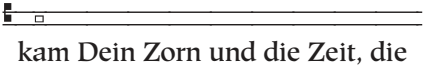

kam Dein Zorn und die Zeit, die

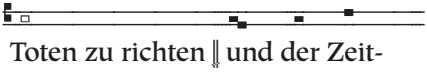

Toten zu richten ‖ und der Zeit-

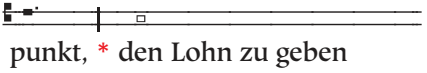

punkt, * den Lohn zu geben

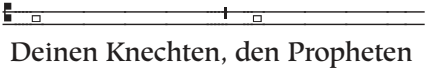

Deinen Knechten, den Propheten

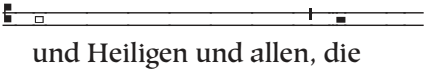

und Heiligen und allen, die

Deinen Namen fürchten, den ‖

Kleinen und den Großen.

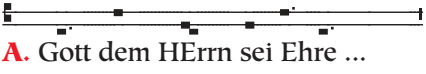

A. Gott dem HErrn sei Ehre ...

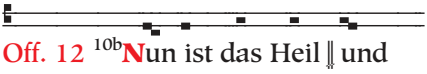

Off. 12 [10b]Nun ist das Heil ‖ und

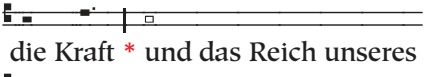

die Kraft * und das Reich unseres

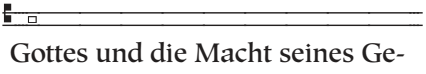

Gottes und die Macht seines Ge-

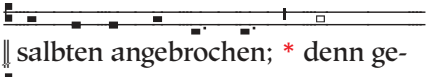

‖ salbten angebrochen; * denn ge-

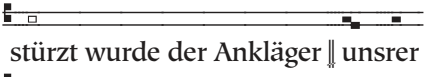

stürzt wurde der Ankläger ‖ unsrer

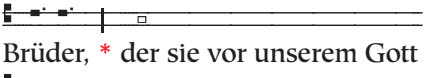

Brüder, * der sie vor unserem Gott

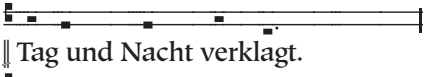

‖ Tag und Nacht verklagt.

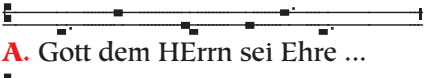

A. Gott dem HErrn sei Ehre ...

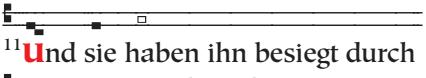

[11]Und sie haben ihn besiegt durch

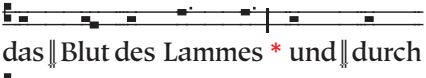

das ‖ Blut des Lammes * und ‖ durch

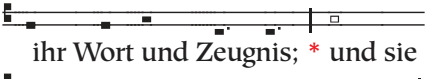

ihr Wort und Zeugnis; * und sie

haben ihr Leben nicht lieb gehabt,

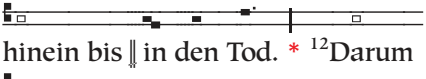

hinein bis ‖ in den Tod. * [12]Darum

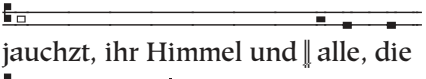

jauchzt, ihr Himmel und ‖ alle, die

dort wohnen. **A.** Gott dem HErrn...

Ehre sei dem Vater ‖ und dem Sohne, * und ‖ dem Heiligen Geiste. * Wie es war im Anfang, so jetzt und ‖ allezeit, * in ‖ Ewigkeit. Amen.

A. Gott dem HErrn sei Ehre, immerdar – allezeit.

8.2. *Psalm*

Ps. 23 [1]Der HErr ist mein Hirt, mir ‖ wird nichts mangeln, * [2]er läßt mich auf ‖ grünen Auen lagern; * an Wasser mit Ruheplätzen ‖ führt er mich. * [3]Labsal ‖ gibt er meiner Seele.

Er leitet mich auf rechter Bahn um seines ‖ Namens willen. * [4]Auch wenn ich wandern muß in finst'rer Schlucht, ich ‖ fürchte doch kein Unheil; * denn Du ‖ bist bei mir. * Dein Hirtenstab und ‖ Stock, sie sind mein Trost.

[5]Du deckst für mich den Tisch angesichts ‖ meiner Gegner. * Du salbst mein Haupt mit Öl, mein ‖ Kelch ist übervoll. * [6]Nur Glück und Gunst begleiten mich alle Tage ‖ meines Lebens, * und ich darf weilen im Hause des HErrn, so‖lang die Tage währen.

Leicht verbeugt:

Ehre sei dem Vater ‖ und dem Sohne, * und ‖ dem Heiligen Geiste. * Wie es war im Anfang, so jetzt und ‖ allezeit, * in ‖ Ewigkeit. Amen.

9. *Der liturgische Gruß*

Der HErr sei mit euch.
A. Und mit deinem Geiste.

Lasset uns beten. *oder:*

Laßt uns beten zu Gott, dem HErrn, der uns zu seinem Volk erwählt hat: *Alle knien nieder.*

10. *Bitteneröffnung*

HErr, erbarme Dich (unser).
A. HErr, erbarme Dich unser.

Christe, erbarme Dich unser.
A. Christe, erbarme Dich unser.

HErr, erbarme Dich unser.
A. HErr, erbarme Dich unser.

Vater unser im Himmel, geheiligt werde Dein Name; Dein Reich komme; Dein Wille geschehe, wie im Himmel so auf Erden. Unser tägliches Brot gib uns heute und vergib uns unsere Schuld, wie auch wir vergeben unseren Schuldigern, und führe uns nicht in Versuchung, sondern erlöse uns von dem Bösen. Amen.

11. *Die Bitten vom Dienstag*

Du sprichst zu uns durch die Zei‖chen der Zeit: **A.** gib, daß alle Christen ihren Glauben auf dem einen HErrn in der ‖ Einheit bauen.

Behüte alle En‖gel und Bischöfe: **A.** und stärke ihre Mitarbeiter in ‖ ihrem Dienst.

Erbarme Dich aller Häupter in ‖ Deiner Kirche: **A.** Und gib, daß sie sich Dir ‖ unterwerfen.

Bewahre die Völker vor Angst ‖ und Verzweiflung: **A.** Erlöse sie durch Christi Kommen aus der ‖ Zeit der Trübsal.

(**D**ich bittend um die Gesundheit von NN flehen wir,) Stehe denen bei, die sich dem Dienst an den ‖ Kranken widmen: **A.** Schenke ihnen Herzlichkeit ‖ und Geduld.

Du öffnest und nie‖mand kann schließen: **A.** Öffne Deinen entschlafenen Heiligen mit allen Deinen Erstlingen das Tor zum e‖wigen Leben.

12. *Gebetsaufforderung*

Lasset uns beten.

13. *Versammlungsgebete*

13. 1. *Zeitgebete*

O allmächtiger Gott, der Du den Heiligen Geist auf Deine Auserwählten herabgesandt, der Du sie mit seinen mannigfachen Gaben ausgestattet, und sie zu Einer Gemeinschaft in dem mystischen Leibe Deines Sohnes verbunden hast; verleihe uns Gnade, alle diese Deine Gaben allezeit zu Deiner Ehre zu gebrauchen, reich zu sein an Glaube, Hoffnung und Liebe, wartend auf die Zukunft Deines Sohnes vom Himmel; damit wann Er erscheint, wir samt allen Deinen Heiligen von Ihm in Frieden erfunden, und durch Ihn in Deine glorreiche Gegenwart dargestellt werden – mit überschwenglicher Freude; durch denselben Jesum Christum, Deinen Sohn, unsern HErrn. **A.** Amen.

O HErr Jesu Christe, bei Deiner ersten Ankunft hast Du Deinen Boten vorausgesandt, Dir den Weg zu bereiten; gib Deinen Dienern, Deinen Weg zu bereiten und das Werk zu vollbringen, damit die Kirche also zubereitet werde, um Dich als ein heiliges Volk zu empfangen und um mit Dir einzugehen in das himmlische Reich für alle Ewigkeit. **A.** Amen.

13. 2. *Wochengebet*

Heiliger Tröster, Geist vom Vater und vom Sohn, alles steht in Deiner Macht; Du schenkst das Wollen und das Vollbringen. Hilf uns, daß wir auf dem Weg der Gerechtigkeit Christo entgegengehen und Ihn mit festlicher Freude empfangen, der mit dem Vater in Dir ein Gott ist, hochgelobt in Ewigkeit.
A. Amen.

13. 3. *Tagesgebet*

In unserer Bedrängnis rufen wir, HErr und Gott, zu Dir, erhöre die Bitten Deines Volkes; bewahre uns vor aller Ansteckung des Bösen und erlöse uns durch die herrliche Wiederkunft Deines Sohnes, unseres HErrn Jesu Christi, der in der Einheit des Heiligen Geistes mit Dir, Vater, lebt und herrscht in alle Ewigkeit. **A.** Amen.

14. *Gebete*

Großer und Wunderbarer, Gott, Du Allherrscher, Du beherrschst alles in unbeschreiblicher

Güte und grenzenloser Fürsorge. Auf unsrem Weg wurde uns unter Deiner Obhut alles zuteil, was wir heute erlebt und dank Deiner Vorsehung erfahren haben. Du bist es, der uns zum Unterpfand Deines verheißenen Reiches hierher gebracht und so vor mancherlei Übel bewahrt hat: wir bitten Dich, laß uns diesen Abend auch in Gerechtigkeit und Wahrheit vor dem Antlitz Deiner göttlichen Herrlichkeit vollenden, damit wir Dir danken, dem allein guten und menschenliebenden Gott, dem Vater und dem Sohn und dem Heiligen Geist, jetzt und allezeit, in Ewigkeit. **A.** Amen.

Allmächtiger Gott, der Du den Wankenden das Licht Deiner Wahrheit leuchten läßt, damit sie wiederkehren auf den Pfad der Gerechtigkeit; gewähre allen, die in die Gemeinschaft des Evangeliums Jesu Christi aufgenommen sind, daß sie alles vermeiden, was ihrem Bekenntnis widerspricht, und allem nachstreben, was demselben gemäß ist; durch Jesum Christum, unseren HErrn. **A.** Amen.

15. *Fürbittgebete*

Erleuchte unsere Finsternis, o HErr, und beschütze uns durch Deine große Barmherzigkeit vor allen Gefahren und Unfällen dieser Nacht; gedenke aller, die Dich vor ihrer Nachtruhe aufsuchen und zu Dir beten - nimm uns alle in Deine schützenden Hände auf, um der Liebe Jesu Christi willen, unseres HErrn. **A.** Amen.

HErr, unser Gott, Du hast die Himmel geneigt und bist zum Heil der gesamten Menschheit herabgestiegen; schau auf jene, die Dein Zeugnis angenommen haben und keine Menschenhilfe erwarten, sondern auf Deine Gnade harren und sehnlich Dein Heil erwarten. Behüte sie jederzeit, auch an diesem Abend und dieser anbrechenden Nacht, vor jedem Feind und feindlichem Werk des Bösen, vor eitlen Gedanken und arglistigem Sinn; denn gelobt und hoch zu preisen ist das Reich Deiner Herrschaft, des Vaters und des Sohnes und des Heiligen Geistes, jetzt und allezeit, in Ewigkeit. **A.** Amen.

16. *Danksagung – dazu stehen*

Allmächtiger Gott, Vater aller Barmherzigkeit, wir, Deine unwürdigen Diener, sagen Dir demütig und herzlich Dank, für alle Deine Güte und Liebe gegen uns und gegen alle Menschen.

Wir preisen Dich für unsere Erschaffung und Erhaltung, und für alle Segnungen dieses Lebens; vor allem aber für Deine unschätzbare Liebe in der Erlösung der Welt durch unsern HErrn Jesum Christum; für die Mittel der Gnade und für die Hoffnung der Herrlichkeit.

Und wir bitten Dich, verleihe uns ein so lebendiges Bewußtsein aller Deiner Gnadenerweisungen, daß unsere Herzen mit aufrichtiger Dankbarkeit erfüllt seien, und wir Dein Lob verkünden nicht allein mit unseren Lippen, sondern auch mit unserem Leben, indem wir uns ganz Deinem Dienste hingeben, und unser Leben lang vor Dir wandeln in Heiligkeit und Gerechtigkeit, und warten auf die selige Hoffnung und herrliche Erscheinung des großen Gottes und unseres Heilandes Jesu Christi; welchem mit Dir und dem Heiligen Geiste sei alle Ehre und Ruhm in Ewigkeit. **A.** Amen.

17. *Priesterliche Fürbitte*

Lied

Heiliger Gott und HErr, Heiliger Starker, Heiliger Unsterblicher, – HErr, erbarme Dich! * Heilig, Heilig, Heilig, Vater im Himmel, sei gepriesen ewig, HErr Gott Sabaot.

Gebet

Allmächtiger, ewiger Gott, allbarmherziger Vater, in dessen Gegenwart unser HErr Jesus Christus, unser Hohenpriester und Fürsprecher, nicht aufhört, durch die Verdienste seines Leidens Fürbitte für uns einzulegen; wir bitten Dich demütig, blicke herab auf uns, Deine unwürdigen Diener, die wir in seinem Namen uns Dir nahen und auf Deinem Altar diese heiligen Gaben darstellen, das Gedächtnis des einen Opfers, das einmal für uns dargebracht wurde, und um der Verdienste willen jenes seines Opfers, erhöre Du im Himmel, Deiner Wohnstätte, die Bitten und Gebete, welche vor Dich gebracht worden sind in Deiner heiligen Kirche. Gieße die Fülle Deines Erbarmens über alle Deine Geschöpfe aus; befestige Deine Kirche mit himmlischer Gnade; sammle Dir die Vollzahl Deiner Auserwählten; erquicke Deine entschlafenen Heiligen mit Frieden und Freude, und beschleunige die Zukunft und das Reich Deines Sohnes, welchem mit Dir, o allmächtiger Vater, und dem Heiligen Geiste, dem einen lebendigen und wahren Gott, sei alle Ehre und Ruhm, Anbetung und Lob, nun und immerdar. **A.** Amen.

18. *Hymnus – alle stehen*

1. **O** himmlisch Wort, das Du entstammst * des ew’gen Vaters Gottesschoß, * kommst zu der Welten Abendzeit * das Werk zu tun, das uns befreit.

2. **M**ach alle Herzen licht und hell, * entzünde sie mit Deiner Lieb, * daß wir Vergängliches verschmähn * und Himmelsfreude uns erfüllt.

3. **O** laß uns nicht zugrunde gehn * und dunkle Stürme uns umwehn, * vielmehr laß schauen uns Dein Reich, * und schenk uns Himmelsseligkeit.

Leicht verbeugt

4. **D**em Vater sei sowie dem Sohn, * zugleich auch Gott, dem Heil'gen Geist, * so wie es war, so immerdar, * der höchste Ruhm in Ewigkeit. Amen.

19. *Die Abendbetrachtung*

20. *Loblied Mariens*

Stehend:

Meine Seele er‖hebt † den HErrn * und mein Geist jubelt ‖ in Gott, meinem Retter. * Denn Er hat ‖ angesehen * die Nied‖rigkeit seiner Magd.

Siehe, ‖ von nun an * preisen mich se‖lig alle Geschlechter. * Denn der Mächtige hat Großes an ‖ mir getan, * und ‖ heilig ist sein Name.

Er erbarmt sich von Geschlecht ‖ zu Geschlecht * über ‖ alle, die Ihn fürchten. * Er vollbringt mit seinem Arm macht‖volle Taten: * Er zerstreut, die im Her‖zen voll Hochmut sind.

Er stürzt die Mächti‖gen vom Thron * und er‖höht die Niedrigen. * Die Hungernden beschenkt Er mit ‖ seinen Gaben * und ent‖läßt die Reichen leer.

Er nimmt sich seines Knechtes Is‖rael an * und ‖ denkt an sein Erbarmen, * das Er unsern Vätern ver‖heißen hat, * Abraham und seinen Nach‖kommen ewiglich.

Kniend:

Ehre sei dem Vater ‖ und dem Sohne * und ‖ dem Heiligen Geiste, * wie es war im Anfang, so jetzt und ‖ allezeit * in ‖ Ewigkeit. Amen.

21. *Segen – Liturg*

†**D**ie Gnade unseres HErrn Jesu Christi und die Liebe Gottes und die Gemeinschaft des Heiligen Geistes sei mit euch allen immerdar. **A.** Amen.

4. Mittwoch

Morgengebet

Göttliche Lesung: Buch des Propheten Jesaja – 4

1. *Anrufung*

Im Namen des Vaters † und des Sohnes und des Heiligen Geistes. **A.** Amen.

2. *Sündenbekenntnis*

Lasset uns beten. – *knien*

Alle: Wir danken Dir, HErr, Gott der Mächte, daß Du uns gewürdigt hast, zu dieser Stunde wieder vor Deinen heiligen Altar zu treten und um Deine Barmherzigkeit zu flehen für unsere Sünden und für die Irrtümer Deines gesamten Volkes. Nimm, o HErr, unser Gebet an. Würdige uns, Dir Gebete, flehentliche Bitten und geistliche Opfer für Dein ganzes Volk darzubringen. Mache uns, die Du zu Deinem Dienste bestellt hast, fähig, Dich allezeit und überall in der Kraft des Heiligen Geistes ohne Schuld und Tadel, mit dem Zeugnis eines reinen Gewissens anzurufen, auf daß Du uns in Deiner großen Güte erhören und erlösen mögest, durch Jesum Christum, unseren HErrn. **A.** Amen.

3. *Absolution*

Der allmächtige Gott, der Vater unseres HErrn, Jesu Christi, der nicht will den Tod des Sünders, sondern daß er sich bekehre von seinem gottlosen Wesen und lebe; Er sei euch gnädig, schenke † euch völlige Erlassung und Vergebung und spreche euch los von allen euren Sünden, Missetaten und Übertretungen. **A.** Amen.

4. *Friedensgruß – des höheren Amtes:*

Friede sei mit euch. **A.** Amen.

5. *Aufruf*

O HErr, öffne Du unsere Lippen.
A. Und unser Mund soll Dein Lob verkünden.

O Gott, errett' uns schleunig.
A. O HErr, eile uns zu helfen.

Stehend: **E**hre sei dem Vater und dem Sohne und dem Heiligen Geiste:
A. Wie es war im Anfang, so jetzt und allezeit, in Ewigkeit. Amen.

6. *Lesung vor dem HErrn – alle sitzen.*

Dieses Wort sei Stärkung unserem Glauben. *Aufstehen.* **A.** Dank sei Dir, o Gott.

7. *Alle sprechen gemeinsam:*

Ich glaube an Gott, Vater den Allmächtigen, Schöpfer Himmels und der Erde. Und an Jesum Christum, seinen eingeborenen Sohn, unseren HErrn, der empfangen ist vom Heiligen Geiste, geboren aus Maria, der Jungfrau, gelitten unter Pontio Pilato, gekreuzigt, gestorben und begraben. Abgestiegen in das Totenreich, am dritten Tage wieder auferstanden von den Toten, aufgefahren in die Himmel, sitzt zur Rechten Gottes, des allmächtigen Vaters, woher er kommen wird, zu richten Lebende und Tote. Ich glaube an den Heiligen Geist, die heilige katholische Kirche, Gemeinschaft der Heiligen, Vergebung der Sünden, Auferstehung des Fleisches und das ewige Leben. Amen.

8. *Psalm*

Ps. 3 **H**Err, wie zahlreich sind mei-
‖ne Bedränger! * Gar viele erheben
‖ sich nun wider mich. * [3]Viele sind
es, die ‖ von mir sagen: * ”Für den
gibt es ‖ bei Gott keine Hilfe!”

[4]**D**och Du, HErr, bist Schild ‖ um
mich her, * bist mein ‖ Ruhm, er-
hebst mein Haupt. * [5]Rufe ich ‖ laut
zum HErrn, * so erhört er mich von
‖ seinem heil’gen Berg.

[6]**I**ch legte mich nieder und schlum-
‖merte ein; * ich erwachte wieder, ‖
weil der HErr mich hält. * [7]Ich
fürchte mich nicht vor zahl‖losem
Kriegsvolk, * das ringsum sich ‖ la-
gert wider mich.

[8]**E**rhebe Dich, HErr, hilf mir, mein
Gott! Denn stets hast Du all mei-
nen Feinden die Wan‖ge zerschla-
gen, * zerbrochen ‖ die Zähne der
Frevler. * [9]Vom HErrn ‖ kommt die
Hilfe! * Auf Deinem ‖ Volk ruhe
Dein Segen!

Leicht verbeugt:

Ehre sei dem Vater ‖ und dem Soh-
ne, * und ‖ dem Heiligen Geiste. *
Wie es war im Anfang, so jetzt und ‖
allezeit, * in ‖ Ewigkeit. Amen.

9. *Der liturgische Gruß*

Der HErr sei mit euch.
A. Und mit deinem Geiste.

Lasset uns beten. *Alle knien nieder.*

10. *Litaneibitten – Hirt*

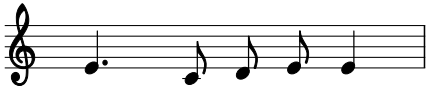

HErr, er –bar-me Dich.
A. HErr, er –bar-me Dich.

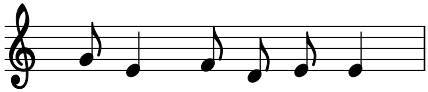

Christe, er –barme Dich.
A. Christe, er –barme Dich.

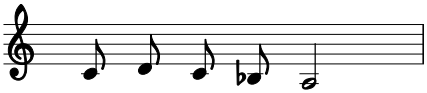

HErr, er –bar–me Dich.
A. HErr, er –bar–me Dich.

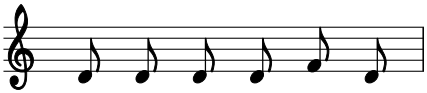

Gott Va – ter im Himmel,

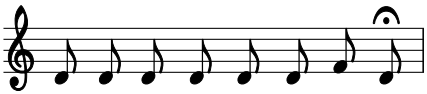

A. sei uns armen Sündern gnädig.

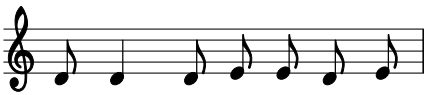

Gott Sohn, Er – lö–ser der Welt,

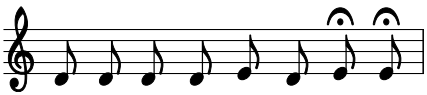

A. sei uns armen Sündern gnädig.

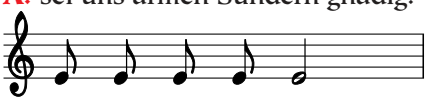

Gott Hei —li— ger Geist,

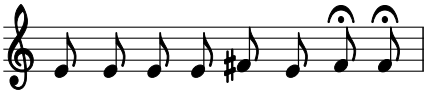

Geist vom Vater und vom Sohne,

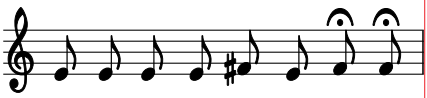

A. sei uns armen Sündern gnädig.

Danach singt der Liturg:

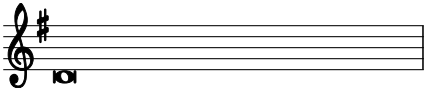

Gedenke, o HErr, Deiner Barmherzigkeit der Vergebung aller Sünden;

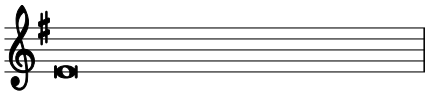

´verschone uns, o HErr, verschone Dein Volk, das Du mit Deinem teuren Blut er-

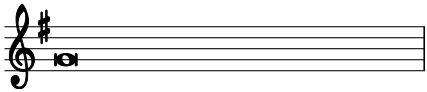

´löst hast

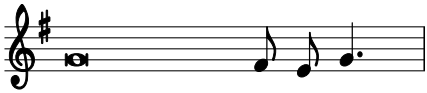

und hab' Mit – `leid mit uns.

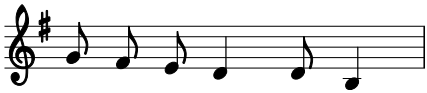

A. Verscho-ne uns, o HErr.

Vor allem Bösen und Unheil; vor der Übertretung Deines Gesetzes;´ vor aller dämonischen List und Versuchung; vor Deinen Strafen und Ge´richten, und vor der ewi`gen Verdammnis. **A.** Behüte uns, o HErr.

Von Zorn, Haß und allem bösen Willen; ´von Stolz und Hochmut, Spott und Verrat; von Gleichgültigkeit und ´Trägheit und al`ler Lieblosigkeit. **A.** Erlöse uns, o HErr.

Von Sucht und Unzucht; ´von der Mißachtung des Lebens und dem Kindermord; von Ungerechtigkeit und allem Betrug der ´Welt, des Fleisches `und des Teufels. **A.** Erlöse uns, o HErr.

Vor Unwetter und Katastrophen; ´vor Hunger, Krieg und Krankheit; vor Vergiftung und Verseuchung der ´Erde, vor Massenmord und einem plötz`lichen Tode. **A.** Behüte uns, o HErr.

Vor Gewalttaten und Unterdrückung; ´vor aller Häresie und Spaltung; vor Schwermut und Verzweiflung, vor Verblendung des ´Geistes und Verachtung Deines Wortes und Dei`ner Gebote. **A.** Behüte uns, o HErr.

Durch das Geheimnis Deiner heiligen Menschwerdung; ´durch Deine heilige Geburt und Beschneidung; durch Deine ´Taufe, Dein Fasten und Dei`ne Versuchung. **A.** Erlöse uns, o HErr.

Durch Deinen Todeskampf und blutigen Schweiß; durch Dein ´Kreuz und Leiden; durch Dein teures Sterben und Begräbnis; durch Deine glorreiche Auferstehung und ´Himmelfahrt; und durch die Herabkunft des Hei`ligen Geistes.
A. Erlöse uns, o HErr.

Durch Deine ´Gegenwart bis zum Ende der ´Zeit und am Tag Deiner herrlichen Erschei`nung und Wiederkunft. **A.** Erlöse uns, o HErr.

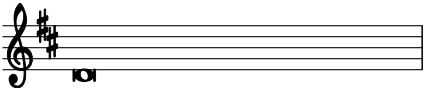

Wir Sünder bitten Dich,

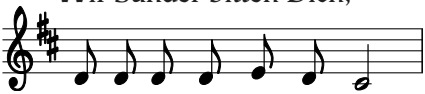

er–hö–re uns HErr und Gott.

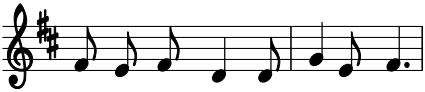

A. Wir bitten Dich, er –höre uns.

Hirt setzt fort:

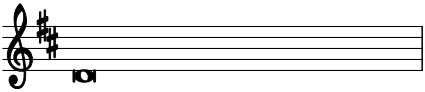

Um den Frieden von oben und um das Heil unserer Seelen,

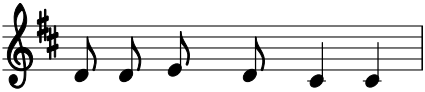

laßt uns zum HErrn flehen:

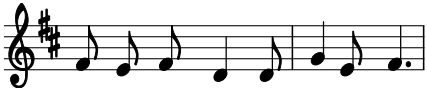

A. Wir bitten Dich, er –höre uns.

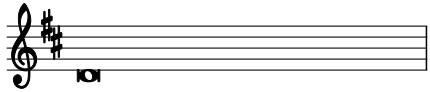

Um den Frieden der ganzen Welt; um den Wohlstand der heiligen

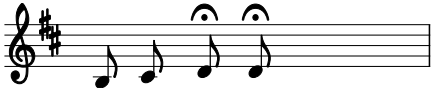

/ Kirche Got – tes

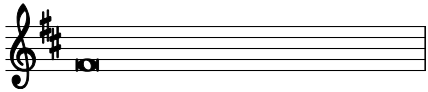

´ und um die Vereinigung aller auf den rechten Weg des

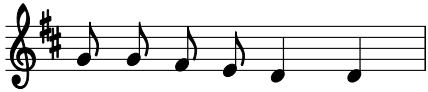

´Glaubens `und des Le — bens,

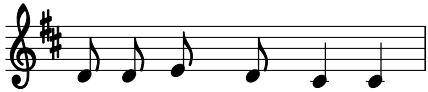

laßt uns zum HErrn flehen:

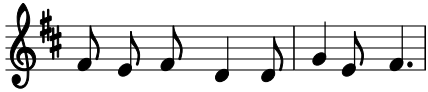

A. Wir bitten Dich, er –höre uns.

Um den Segen für Apostel, Propheten, Evangelisten, Hir/ten und Lehrer, ´damit die Heiligen für die Erfüllung ihres Dienstes zugerüstet und wir voll´kommene `Menschen werden und Christus in seiner voll-

endeten Gestalt darstellen, laßt uns zum HErrn flehen: **A.** Wir bitten Dich, erhöre uns.

Um die Erleuchtung aller Bischöfe, Priester und Diakone, ´damit sie das Evangelium in Lehre und ´Le-`ben verkünden, laßt uns zum HErrn flehen: **A.** Wir bitten Dich, erhöre uns.

Um das Glück Jerusalems, um die Heiligung aller Orte, in welchen Chri/stus, der HErr war ´und um die Be´freiung des `Berges Zion, laßt uns zum HErrn flehen: **A.** Wir bitten Dich, erhöre uns.

Um Bewahrung und Erhaltung des ge/samten Volkes, ´der Beschnittenen am Herzen und am ´Fleische für `unsern Gott, laßt uns zum HErrn flehen: **A.** Wir bitten Dich, erhöre uns.

Für (dieses Land und) diesen Ort; ´für alle Städte und Länder ´und für `alle Menschen, laßt uns zum HErrn flehen: **A.** Wir bitten Dich, erhöre uns.

Um die Gerechtigkeit und Rechtschaffenheit aller Vorgesetzten, Richter und Amtleute, ´und um die Ehrlichkeit, für die ´Wahrheit `einzustehen, laßt uns zum HErrn flehen: **A.** Wir bitten Dich, erhöre uns.

Um Liebe und /wahre Gottesfurcht; ´um die Gnadengaben, ihre rechte Ausübung und um die ´Früch`te des Geistes, laßt uns zum HErrn flehen: **A.** Wir bitten Dich, erhöre uns.

Um die Umkehr und Bekehrung; um Trost, Hilfe und Stärkung für alle Verzag/ten und Schwachen; ´um den Sieg über den Tod, ´Sün`de und Satan, laßt uns zum HErrn flehen: **A.** Wir bitten Dich, erhöre uns.

Für die Kinder der Leibesfrucht und für die Achtung vor jedem / neuen Leben; ´um die Reinheit von ´Wasser, `Luft und Erde, laßt uns zum HErrn flehen: **A.** Wir bitten Dich, erhöre uns.

Um den Beistand und Erlösung aller verfolgten Christen, unserer lieben Brü/der und Schwestern ´und um unsere baldige Vereinigung vor dem er´habenen `Throne Gottes, laßt uns zum HErrn flehen: **A.** Wir bitten Dich, erhöre uns.

Um die sichere Ankunft der Reisenden zu Wasser, zu Lande und / in der Luft; ´um die Gesundheit der Kranken und um die Errettung der Ge´fangenen und `Unterdrückten, laßt uns zum HErrn flehen: **A.** Wir bitten Dich, erhöre uns.

Um den Nutzen unserer Unterstützung der Witwen, Waisen / und Bedürftigen ´und für ´ihren `Schutz und Wohlstand, laßt uns zum HErrn flehen: **A.** Wir bitten Dich, erhöre uns.

Um / die Barmherzigkeit ´für unsere Feinde, Verfolger und Lästerer ´und ih`re Bekehrung, laßt uns zum HErrn flehen: **A.** Wir bitten Dich, erhöre uns.

Um gute Witterung, ´um reiches Gedeihen der Früchte der Erde und ´um fried`volle Zeiten, laßt uns zum HErrn flehen: **A.** Wir bitten Dich, erhöre uns.

Auch um die Bußfertigkeit des Herzens und / wahre Reue; ´um die Verzeihung aller unserer Versäumnisse und Unwissenheiten ´und um die Gnade des Hei`ligen Geistes, laßt uns zum HErrn flehen: **A.** Wir bitten Dich, erhöre uns.

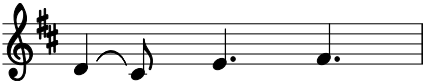

Sohn Got — tes,

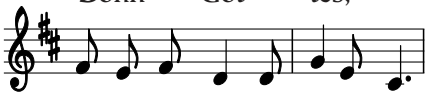

A. wir bitten Dich, er –höre uns.

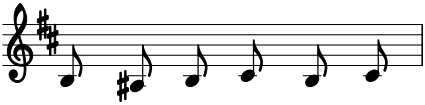

Lamm Got—tes, Du nimmst hin-

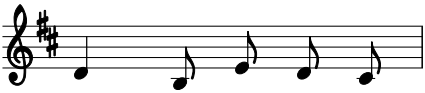

weg die Sün–den der

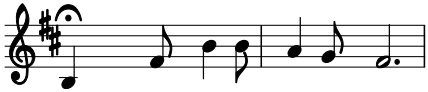

Welt. **A.** Verschone uns, o HErr.

Lamm Gottes, Du nimmst hinweg die Sünden der

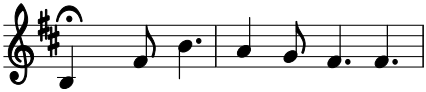

Welt. **A.** Erbar–me Dich unser.

Lamm Gottes, Du nimmst hinweg die Sünden der

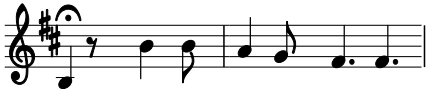

Welt. **A.** Gib uns Deinen Frieden.

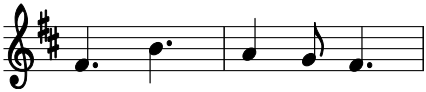

Chri — ste, hö — re uns.

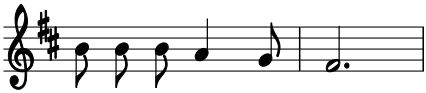

A. Christe, erhö — re uns.

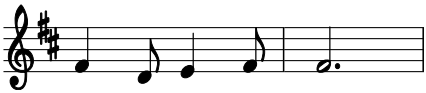

HErr, er–bar—me Dich.
A. HErr, er–bar—me Dich.

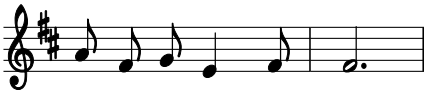

Christe, er–bar—me Dich.
A. Christe, er–bar—me Dich.

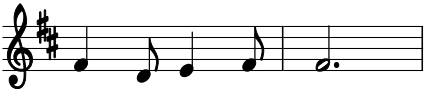

HErr, er–bar—me Dich.
A. HErr, er–bar—me Dich.

11. *HErrengebet*

Vater unser im Himmel, geheiligt werde Dein Name; Dein Reich komme; Dein Wille geschehe, wie im Himmel so auf Erden. Unser tägliches Brot gib uns heute und vergib uns unsere Schuld, wie auch wir vergeben unseren Schuldigern, und führe uns nicht in Versuchung, sondern erlöse uns von dem Bösen. Amen.

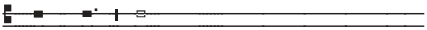

O HErr, handle nicht mit uns

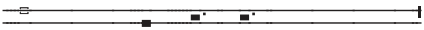

nach unseren Sünden.

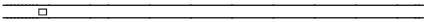

A. Und vergilt uns nicht nach

unseren Missetaten.

Mit derselben Tonhöhe – der Liturg:

Lasset uns beten!

Hirt:

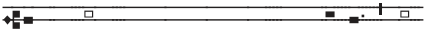

O Gott, barmherziger Vater, der Du nicht verschmähst das Seufzen eines zerschlagenen Herzens, noch das Sehnen der Betrübten; stehe uns bei in unseren Bitten, welche wir in allen unseren Nöten und Widerwärtigkeiten vor Dich bringen, sooft sie uns bedrängen; erhöre uns gnädig, damit die Übel, welche des Teufels oder der Menschen List und Betrug gegen uns anstiften, zunichte gemacht und durch Deine Vorsicht und Güte zerstreut werden; auf daß wir, Deine Diener, von keinerlei Verfolgungen berührt, Dir hinfort in Deiner heiligen Kirche immerdar danken mögen, durch

Jesum Christum, unsern HErrn.

A. Mache Dich auf, o HErr,

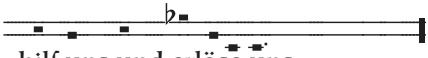

hilf uns und erlöse uns.

Gedenke unser und erhöre uns; einige, vollende und heile uns, und erfülle alle Deine Verheißungen. **A.** Mache Dich auf, o HErr, hilf uns und erlöse uns.

12. *Versammlungsgebete – Evangelist*

12. 1. *Zeitgebete*

O allmächtiger Gott, der Du den Heiligen Geist auf Deine Auserwählten herabgesandt, der Du sie mit seinen mannigfachen Gaben ausgestattet, und sie zu Einer Gemeinschaft in dem mystischen Leibe Deines Sohnes verbunden hast; verleihe uns Gnade, alle diese Deine Gaben allezeit zu Deiner Ehre zu gebrauchen, reich zu sein an Glaube, Hoffnung und Liebe, wartend auf die Zukunft

Deines Sohnes vom Himmel; damit wann Er erscheint, wir samt allen Deinen Heiligen von Ihm in Frieden erfunden, und durch Ihn in Deine glorreiche Gegenwart dargestellt werden – mit überschwenglicher Freude; durch denselben Jesum Christum, Deinen Sohn, unsern HErrn. **A.** Amen.

O HErr Jesu Christe, bei Deiner ersten Ankunft hast Du Deinen Boten vorausgesandt, Dir den Weg zu bereiten; gib Deinen Dienern, Deinen Weg zu bereiten und das Werk zu vollbringen, damit die Kirche also zubereitet werde, um Dich als ein heiliges Volk zu empfangen und um mit Dir einzugehen in das himmlische Reich für alle Ewigkeit. **A.** Amen.

12. 2. *Wochengebet*

Heiliger Tröster, Geist vom Vater und vom Sohn, alles steht in Deiner Macht; Du schenkst das Wollen und das Vollbringen. Hilf uns, daß wir auf dem Weg der Gerechtigkeit Christo entgegengehen und Ihn mit festlicher Freude empfangen, der mit dem Vater in Dir ein Gott ist, hochgelobt in Ewigkeit.
A. Amen.

12. 3. *Tagesgebet*

HErr, unser Gott, bereite durch das Wirken Deines Heiligen Geistes unser ganzes Wesen so zu, daß wir bei der Wiederkunft Deines Sohnes würdig sind, am himmlischen Gastmahl teilzunehmen und aus seiner Hand die Speise des ewigen Lebens zu empfangen, der in der Einheit desselben Geistes mit Dir, Vater, lebt und herrscht in alle Ewigkeit. **A.** Amen.

13. *Bittgebet - Ältester oder Liturg*

Wir bitten Dich demütig, o Vater, schaue mit Erbarmen herab auf unsere Gebrechen, und um der Ehre Deines Namens willen wende von uns all die Übel, die wir wohl verdient haben; und verleihe, daß wir in allen unseren Anfechtungen unser ganzes Vertrauen auf Deine Barmherzigkeit setzen und Dir immerdar dienen in Heiligkeit und Reinheit des Lebens, Dir zur Ehre, durch unseren einzigen Mittler und Fürsprecher Jesum Christum, unsern HErrn.
A. Amen.

14. *Kurzes Dankgebet – Prophet*

Allmächtiger barmherziger Vater, wir preisen Deinen heiligen Namen für alle Deine Diener, welche im Glauben an Dich und in Deiner Furcht aus diesem Leben geschieden sind; wir bitten Dich, laß sie ruhen in Deinem Frieden; gib uns Gnade, ihrem guten Vorbilde so zu folgen, daß wir mit ihnen Deines himmlischen Reiches teilhaftig werden. Gewähre dieses, o Vater, um Jesu Christi, unseres einzigen Mittlers und Fürsprechers willen. **A.** Amen.

*Dankgebete - **stehen**, sonst **knien**.*

15. *Schlußgebet – Liturg*

Allmächtiger Gott, der Du uns Gnade verliehen hast, einmütig unser gemeinsames Flehen vor Dich zu bringen; und verheißest, wo zwei oder drei in Deinem Namen versammelt sind, wollest Du ihre Bitten gewähren; erfülle nun, o HErr, das Verlangen Deiner Knechte, wie es am heilsamsten für sie sein mag; verleihe uns in dieser Welt die Erkenntnis Deiner Wahrheit, und in der zukünftigen das ewige Leben. **A.** Amen.

oder O HErr, erhöre gnädig die Bitten Deines Volkes, das zu Dir seine Stimme erhebt; gib ihm das, was es tun soll, zu erkennen und zu verstehen, und Gnade und Kraft, dasselbe auch treulich auszurichten; durch Jesum Christum, unseren HErrn. **A.** Amen.

oder Allmächtiger Gott, Quelle aller Weisheit, der Du unsere Not kennst, ehe denn wir bitten und unsere Unwissenheit, wenn wir bitten: habe Mitleid mit unserer Schwachheit und was wir aus Unwürdigkeit nicht begehren dürfen und aus Blindheit nicht zu bitten vermögen, das wollest Du uns schenken, um der Würdigkeit willen Deines Sohnes, Jesu Christi, unseres HErrn. **A.** Amen.

16. *Eventuell freie Gebete*

17. *Doxologie*

Ehre sei dem Vater ‖ und dem Sohne, * und ‖ dem Heiligen Geiste. * Wie es war im Anfang, so jetzt und ‖ allezeit, * in ‖ Ewigkeit. Amen.

18. *Segen indikativ/deprekativ*

Die Gnade unseres HErrn Jesu Christi und die Liebe Gottes und die Gemeinschaft † des Heiligen Geistes sei mit euch / uns allen immerdar. **A.** Amen.

Göttliche Lesung: Geheime Offenbarung St. Johannes – 11, 15 - 19

Eingangslied

Hör Jesu unser Fleh'n

1. **W**ir warten auf Dein Heil, * auf Deiner Gnade Licht. * O schenk uns unser Segensheil, * verlaß, verlaß uns nicht.
2. **L**aß uns zum Eigentum * Dir völlig sein geweiht, * und nur verkünden Deinen Ruhm * in Zeit und Ewigkeit.

1. *Anrufung*

Im Namen des Vaters † und des Sohnes und des Heiligen Geistes. **A.** Amen.

2. *Sündenbekenntnis*

Lasset uns beten. – *knien*

Alle: Wir danken Dir, HErr, Gott der Mächte, daß Du uns gewürdigt hast, zu dieser Stunde wieder vor Deinen heiligen Altar zu treten und um Deine Barmherzigkeit zu flehen für unsere Sünden und für die Irrtümer Deines gesamten Volkes. Nimm, o HErr, unser Gebet an. Würdige uns, Dir Gebete, flehentliche Bitten und geistliche Opfer für Dein ganzes Volk darzubringen. Mache uns, die Du zu Deinem Dienste bestellt hast, fähig, Dich allezeit und überall in der Kraft des Heiligen Geistes ohne Schuld und Tadel, mit dem Zeugnis eines reinen Gewissens anzurufen, auf daß Du uns in Deiner großen Güte erhören und erlösen mögest, durch Jesum Christum, unseren HErrn. **A.** Amen.

3. *Absolution*

Der allmächtige Gott, der Vater unseres HErrn, Jesu Christi, der nicht will den Tod des Sünders, sondern daß er sich bekehre von seinem gottlosen Wesen und lebe; Er sei euch gnädig, schenke † euch völlige Erlassung und Vergebung und spreche euch los von allen euren Sünden, Missetaten und Übertretungen. **A.** Amen.

4. *Friedensgruß – des höheren Amtes:*

Friede sei mit euch. **A.** Amen.

5. *Aufruf*

O HErr, öffne Du unsere Lippen.
A. Und unser Mund soll Dein Lob verkünden.

O Gott, errett' uns schleunig.
A. O HErr, eile uns zu helfen.

Stehend: **E**hre sei dem Vater und dem Sohne und dem Heiligen Geiste:
A. Wie es war im Anfang, so jetzt und allezeit, in Ewigkeit. Amen.

6. *Lesung vor dem HErrn – alle sitzen.*

Dieses Wort sei Stärkung unserem Glauben. *Aufstehen.* **A.** Dank sei Dir, o Gott.

7. *Alle sprechen gemeinsam:*

Ich glaube an Gott, Vater den Allmächtigen, Schöpfer Himmels und der Erde. Und an Jesum Christum, seinen eingeborenen Sohn, unseren HErrn, der empfangen ist vom Heiligen Geiste, geboren aus Maria, der Jungfrau, gelitten unter Pontio Pilato, gekreuzigt, gestorben und begraben. Abgestiegen in das Totenreich, am dritten Tage wieder auferstanden von den Toten, aufgefahren in die Himmel, sitzt zur Rechten Gottes, des allmächtigen Vaters, woher er kommen wird, zu richten Lebende und Tote. Ich glaube an den Heiligen Geist, die heilige katholische Kirche, Gemeinschaft der Heiligen, Vergebung der Sünden, Auferstehung des Fleisches und das ewige Leben. Amen.

8.1. *Großer Lobpreis*

Kol. 1 [10]*Ihr sollt ein Leben führen, das des HErrn würdig ist und in allem sein Gefallen findet. Ihr sollt Frucht bringen in jeder Art von guten Werken und wachsen in der Erkenntnis Gottes.* [11]*Er gebe euch in der Macht seiner Herrlichkeit viel Kraft, damit ihr in allem Geduld und Ausdauer habt.*

4. Ton

Gott dem HErrn sei Ehre, immerdar – allezeit.

A. *Wiederholen.*

Dank sei Dir, Vater, der uns ‖ fähig macht, * Anteil zu haben am Erbe der ‖ Heiligen im Licht. * Du hast uns der Macht der Finster‖nis entrissen * und aufgenommen im Reich Dei‖nes geliebten Sohnes.

A. Gott dem HErrn sei Ehre....

Denn in Jesu wurde alles erschaffen im Himmel ‖ und auf Erden, * das Sichtbare ‖ und das Unsichtbare, * seien es Throne oder Herrschaften, Mächte ‖ und Gewalten; * alles ist erschaffen durch ‖ ihn und auf ihn hin. **A.** Gott dem ...

Dir, o Gott, gefiel es, mit Deiner ganzen Fülle in Chri‖sto zu wohnen, * und durch ihn ‖ alles zu versöhnen. * Alles im Himmel und auf Erden willst Du ‖ ihm zuführen, * der Frieden stiftete am ‖ Kreuze durch sein Blut. **A.** Gott ...

Ehre sei dem Vater ‖ und dem Sohne, * und ‖ dem Heiligen Geiste. * Wie es war im Anfang, so jetzt und ‖ allezeit, * in ‖ Ewigkeit. Amen. **A.** Gott dem HErrn sei ...

8.2. *Psalm*

Ps. 24 [1]**D**em HErrn gehört die Erde
und was ‖ sie erfüllt, * der Erdkreis ‖
und die darauf wohnen. * [2]Denn er
hat sie auf dem Welt‖meer gegründet
* und über ‖ den Fluten befestigt.

[3]**W**er darf hinaufsteigen zum ‖ Berg
des HErrn, * wer darf stehen an
seinem ‖ heiligen Altar? * [4]Wer
schuldlose Hände hat und ein ‖ reines Herz, * wer sein Begehren
nicht auf Böses richtet und ‖ keinen
Meineid schwört.

[5]**D**ieser wird Segen vom ‖ HErrn
empfangen * und gerechten Lohn ‖
vom Gott seines Heils. * [6]So ist das
Geschlecht, das ‖ nach ihm fragt *
und das Antlitz des ‖ Gottes Jakobs
sucht.

[7]**E**rhebt eure Häupter, ihr Tore, erhebt euch, ihr ur‖alten Pforten, *
daß der König der‖Herrlichkeit eintrete! * [8]"Wer ist denn der König
der ‖ Herrlichkeit?" * Der HErr, der
Starke, der Held! Der ‖ HErr, der
Held im Kampf!

[9]**E**rhebt eure Häupter, ihr Tore, erhebt euch, ihr ur‖alten Pforten, *
daß der König der‖Herrlichkeit eintrete! * [10]"Wer ist denn der König
der ‖ Herrlichkeit?" * Der HErr Sabaot, der König der ‖ Herrlichkeit
ist er!

Leicht verbeugt:

Ehre sei dem Vater ‖ und dem Sohne, * und ‖ dem Heiligen Geiste. *
Wie es war im Anfang, so jetzt und ‖
allezeit, * in ‖ Ewigkeit. Amen.

9. *Der liturgische Gruß*

Der HErr sei mit euch.
A. Und mit deinem Geiste.

Lasset uns beten. *oder:*

Laßt uns beten zu Gott, denn Er ist
der Grund unserer Hoffnung:
Alle knien nieder.

10. *Bitteneröffnung*

HErr, erbarme Dich (unser).
A. HErr, erbarme Dich unser.

Christe, erbarme Dich unser.
A. Christe, erbarme Dich unser.

HErr, erbarme Dich unser.
A. HErr, erbarme Dich unser.

Vater unser im Himmel, geheiligt werde Dein Name; Dein Reich komme; Dein Wille geschehe, wie im Himmel so auf Erden. Unser tägliches Brot gib uns heute und vergib uns unsere Schuld, wie auch wir vergeben unseren Schuldigern, und führe uns nicht in Versuchung, sondern erlöse uns von dem Bösen. Amen.

11. *Die Bitten vom Mittwoch*

Schenke Deiner Kirche die Gaben
des Hei‖ligen Geistes: **A.** Mache sie
inmitten der Welt zu einem Zeichen des ‖ neuen Lebens.

Dem apostolischen, prophetischen, evangelistischen und hirtlichen Werk des Amtes stehe Du mit Deinem Heiligen ‖ Geiste bei: **A.** Vollende alle für ‖ Deine Herrlichkeit.

Schütze ‖ die Regierenden:
A. Und erleuchte die Gesetzgeber ‖ und die Richter.

Berufe Dir Menschen Deiner Wahl zum hei‖ligen Dienste: **A.** Und mache sie zu treuen Dienern Dei‖nes Altares.

Zeige, daß Du der Anwalt der ‖ Armen bist: **A.** Und stehe ihnen bei in ih‖rer Bedrängnis.

Erbarme Dich (NN und) ‖ aller Kranken: **A.** Heile sie und sei den alten ‖ Menschen nahe.

Alle entschlafenen Heiligen bringen wir Dir im ‖ Geiste dar:
A. Laß sie ruhn in Deinem Frieden und erwachen zu einer herrlichen ‖ Auferstehung.

12. *Gebetsaufforderung*

Lasset uns beten.

13. *Versammlungsgebete*

13. 1. *Zeitgebete*

O allmächtiger Gott, der Du den Heiligen Geist auf Deine Auserwählten herabgesandt, der Du sie mit seinen mannigfachen Gaben ausgestattet, und sie zu Einer Gemeinschaft in dem mystischen Leibe Deines Sohnes verbunden hast; verleihe uns Gnade, alle diese Deine Gaben allezeit zu Deiner Ehre zu gebrauchen, reich zu sein an Glaube, Hoffnung und Liebe, wartend auf die Zukunft Deines Sohnes vom Himmel; damit wann Er erscheint, wir samt allen Deinen Heiligen von Ihm in Frieden erfunden, und durch Ihn in Deine glorreiche Gegenwart dargestellt werden – mit überschwenglicher Freude; durch denselben Jesum Christum, Deinen Sohn, unsern HErrn.
A. Amen.

O HErr Jesu Christe, bei Deiner ersten Ankunft hast Du Deinen Boten vorausgesandt, Dir den Weg zu bereiten; gib Deinen Dienern, Deinen Weg zu bereiten und das Werk zu vollbringen, damit die Kirche also zubereitet werde, um Dich als ein heiliges Volk zu empfangen und um mit Dir einzugehen in das himmlische Reich für alle Ewigkeit. **A.** Amen.

13. 2. *Wochengebet*

Heiliger Tröster, Geist vom Vater und vom Sohn, alles steht in Deiner Macht; Du schenkst das Wollen und das Vollbringen. Hilf uns, daß wir auf dem Weg der Gerechtigkeit Christo entgegengehen und Ihn mit festlicher Freude empfangen, der mit dem Vater in Dir ein Gott ist, hochgelobt in Ewigkeit.
A. Amen.

13. 3. *Tagesgebet*

HErr, unser Gott, bereite durch das Wirken Deines Heiligen Geistes unser ganzes Wesen so zu, daß wir bei der Wiederkunft Deines Sohnes würdig sind, am himmlischen Gastmahl teilzunehmen und aus seiner Hand die Speise des ewigen Lebens zu empfangen, der in der Einheit desselben Geistes mit Dir, Vater, lebt und herrscht in alle Ewigkeit. **A.** Amen.

14. *Gebete*

Großer und Wunderbarer, Gott, Du Allherrscher, Du beherrschst alles in unbeschreiblicher Güte und grenzenloser Fürsorge. Auf unsrem Weg wurde uns unter Deiner Obhut alles zuteil, was wir heute erlebt und dank Deiner Vorsehung erfahren haben. Du bist es, der uns zum Unterpfand Deines verheißenen Reiches hierher gebracht und so vor mancherlei Übel bewahrt hat: wir bitten Dich, laß uns diesen Abend auch in Gerechtigkeit und Wahrheit vor dem Antlitz Deiner göttlichen Herrlichkeit vollenden, damit wir Dir danken, dem allein guten und menschenliebenden Gott, dem Vater und dem Sohn und dem Heiligen Geist, jetzt und allezeit, in Ewigkeit. **A.** Amen.

Allmächtiger Gott, der Du den Wankenden das Licht Deiner Wahrheit leuchten läßt, damit sie wiederkehren auf den Pfad der Gerechtigkeit; gewähre allen, die in die Gemeinschaft des Evangeliums Jesu Christi aufgenommen sind, daß sie alles vermeiden, was ihrem Bekenntnis widerspricht, und allem nachstreben, was demselben gemäß ist; durch Jesum Christum, unseren HErrn. **A.** Amen.

15. *Fürbittgebete*

Erleuchte unsere Finsternis, o HErr, und beschütze uns durch Deine große Barmherzigkeit vor allen Gefahren und Unfällen dieser Nacht; gedenke aller, die Dich vor ihrer Nachtruhe aufsuchen und zu Dir beten - nimm uns alle in Deine schützenden Hände auf, um der Liebe Jesu Christi willen, unseres HErrn. **A.** Amen.

Du kennst, o HErr, die Schlaflosigkeit unsrer unsichtbaren Feinde; o Gott, der Du uns gebildet, kennst auch das Elend unseres schwachen Fleisches; deshalb empfehlen wir uns Deinem Erbarmen an; wir übergeben in Deine Hände unsere Seelen und Geister – beschirm uns mit der Kirche, unsrer Mutter, unter den Flügeln Deiner Güte, damit wir nicht den Schlaf des Todes schlafen, sondern die Augen unserer Vernunft auf der Weide Deines göttlichen Wortes wachen, und erwecke uns in der Zeitenfülle zum Lobpreis Deiner Herrlichkeit, unseres Gottes, des Vaters und des Sohnes und des Heiligen Geistes. **A.** Amen.

16. *Danksagung – dazu stehen*

Allmächtiger Gott, Vater aller Barmherzigkeit, wir, Deine unwürdigen Diener, sagen Dir demütig und herzlich Dank, für alle Deine Güte und Liebe gegen uns und gegen alle Menschen.

Wir preisen Dich für unsere Erschaffung und Erhaltung, und für alle Segnungen dieses Lebens; vor allem aber für Deine unschätzbare Liebe in der Erlösung der Welt durch unsern HErrn Jesum Christum; für die Mittel der Gnade und für die Hoffnung der Herrlichkeit.

Und wir bitten Dich, verleihe uns ein so lebendiges Bewußtsein aller Deiner Gnadenerweisungen, daß unsere Herzen mit aufrichtiger Dankbarkeit erfüllt seien, und wir Dein Lob verkünden nicht allein mit unseren Lippen, sondern auch mit unserem Leben, indem wir uns ganz Deinem Dienste hingeben, und unser Leben lang vor Dir wandeln in Heiligkeit und Gerechtigkeit, und warten auf die selige Hoffnung und herrliche Erscheinung des großen Gottes und unseres Heilandes Jesu Christi; welchem mit Dir und dem Heiligen Geiste sei alle Ehre und Ruhm in Ewigkeit. **A.** Amen.

17. *Priesterliche Fürbitte – Lied*

Heiliger Gott und HErr, Heiliger Starker, Heiliger Unsterblicher, – HErr, erbarme Dich! * Heilig, Heilig, Heilig, Vater im Himmel, sei gepriesen ewig, HErr Gott Sabaot.

Gebet

Allmächtiger, ewiger Gott, allbarmherziger Vater, in dessen Gegenwart unser HErr Jesus Christus, unser Hohenpriester und Fürsprecher, nicht aufhört, durch die Verdienste seines Leidens Fürbitte für uns einzulegen; wir bitten Dich demütig, blicke herab auf uns, Deine unwürdigen Diener, die wir in seinem Namen uns Dir nahen und auf Deinem Altar diese heiligen Gaben darstellen, das Gedächtnis des einen Opfers, das einmal für uns dargebracht wurde, und um der Verdienste willen jenes seines Opfers, erhöre Du im Himmel, Deiner Wohnstätte, die Bitten und Gebete, welche vor Dich gebracht worden sind in Deiner heiligen Kirche. Gieße die Fülle Deines Erbarmens über alle Deine Geschöpfe aus; befestige Deine Kirche mit himmlischer Gnade; sammle Dir die Vollzahl Deiner Auserwählten; erquicke Deine entschlafenen Heiligen mit Frieden und Freude, und beschleunige die Zukunft und das Reich Deines Sohnes, welchem mit Dir, o allmächtiger Vater, und dem Heiligen Geiste, dem einen lebendigen und wahren Gott, sei alle Ehre und Ruhm, Anbetung und Lob, nun und immerdar. **A.** Amen.

18. *Hymnus – alle stehen*

1. **O** himmlisch Wort, das Du entstammst * des ew'gen Vaters Gottesschoß, * kommst zu der Welten Abendzeit * das Werk zu tun, das uns befreit.

2. **M**ach alle Herzen licht und hell, * entzünde sie mit Deiner Lieb, * daß wir Vergängliches verschmähn * und Himmelsfreude uns erfüllt.

3. **O** laß uns nicht zugrunde gehn * und dunkle Stürme uns umwehn, * vielmehr laß schauen uns Dein Reich, * und schenk uns Himmelsseligkeit.

Leicht verbeugt

4. **D**em Vater sei sowie dem Sohn, * zugleich auch Gott, dem Heil'gen Geist, * so wie es war, so immerdar, * der höchste Ruhm in Ewigkeit. Amen.

19. *Die Abendbetrachtung*

20. *Loblied Mariens*

Stehend:

Meine Seele er‖hebt † den HErrn * und mein Geist jubelt ‖ in Gott, meinem Retter. * Denn Er hat ‖ angesehen * die Nied‖rigkeit seiner Magd.

Siehe, ‖ von nun an * preisen mich se‖lig alle Geschlechter. * Denn der Mächtige hat Großes an ‖ mir getan, * und ‖ heilig ist sein Name.

Er erbarmt sich von Geschlecht ‖ zu Geschlecht * über ‖ alle, die Ihn fürchten. * Er vollbringt mit seinem Arm macht‖volle Taten: * Er zerstreut, die im Her‖zen voll Hochmut sind.

Er stürzt die Mächti‖gen vom Thron * und er‖höht die Niedrigen. * Die Hungernden beschenkt Er mit ‖ seinen Gaben * und ent‖läßt die Reichen leer.

Er nimmt sich seines Knechtes Is‖rael an * und ‖ denkt an sein Erbarmen, * das Er unsern Vätern ver‖heißen hat, * Abraham und seinen Nach‖kommen ewiglich.

Kniend:

Ehre sei dem Vater ‖ und dem Sohne * und ‖ dem Heiligen Geiste, * wie es war im Anfang, so jetzt und ‖ allezeit * in ‖ Ewigkeit. Amen.

21. *Segen – Liturg*

†**D**ie Gnade unseres HErrn Jesu Christi und die Liebe Gottes und die Gemeinschaft des Heiligen Geistes sei mit euch allen immerdar. **A.** Amen.

‘5. Donnerstag

Morgengebetsdienst

Göttliche Lesung: Buch des Propheten Jesaja – 5, 1 - 7

Eingangslied

O sel’ges Licht der Herrlichkeit

1. **O** sel’ges Licht der Herrlichkeit, * Du hochgelobte Einigkeit: * erhelle uns mit Deinem Schein, * gieß Licht in unser Herz hinein.

2. **D**es Morgens, HErr, Dich rühmen wir, * im Lichte beten wir zu Dir * und preisen Deine Herrlichkeit * von nun an bis in Ewigkeit.

1. *Anrufung*

Im Namen des Vaters † und des Sohnes und des Heiligen Geistes. **A.** Amen.

2. *Sündenbekenntnis*

Lasset uns beten. – *knien*

Alle: Wir danken Dir, HErr, Gott der Mächte, daß Du uns gewürdigt hast, zu dieser Stunde wieder vor Deinen heiligen Altar zu treten und um Deine Barmherzigkeit zu flehen für unsere Sünden und für die Irrtümer Deines gesamten Volkes. Nimm, o HErr, unser Gebet an. Würdige uns, Dir Gebete, flehentliche Bitten und geistliche Opfer für Dein ganzes Volk darzubringen. Mache uns, die Du zu Deinem Dienste bestellt hast, fähig, Dich allezeit und überall in der Kraft des Heiligen Geistes ohne Schuld und Tadel, mit dem Zeugnis eines reinen Gewissens anzurufen, auf daß Du uns in Deiner großen Güte erhören und erlösen mögest, durch Jesum Christum, unseren HErrn. **A.** Amen.

3. *Absolution*

Der allmächtige Gott, der Vater unseres HErrn, Jesu Christi, der nicht will den Tod des Sünders, sondern daß er sich bekehre von seinem gottlosen Wesen und lebe; Er sei euch gnädig, schenke † euch völlige Erlassung und Vergebung und spreche euch los von allen euren Sünden, Missetaten und Übertretungen. **A.** Amen.

4. *Friedensgruß – des höheren Amtes:*

Friede sei mit euch. **A.** Amen.

5. *Aufruf*

O HErr, öffne Du unsere Lippen.
A. Und unser Mund soll Dein Lob verkünden.

O Gott, errett' uns schleunig.
A. O HErr, eile uns zu helfen.

Stehend: **E**hre sei dem Vater und dem Sohne und dem Heiligen Geiste:
A. Wie es war im Anfang, so jetzt und allezeit, in Ewigkeit. Amen.

6. *Lesung vor dem HErrn – alle sitzen.*

Dieses Wort sei Stärkung unserem Glauben. *Aufstehen.* **A.** Dank sei Dir, o Gott.

7. *Alle sprechen gemeinsam:*

Ich glaube an Gott, Vater den Allmächtigen, Schöpfer Himmels und der Erde. Und an Jesum Christum, seinen eingeborenen Sohn, unseren HErrn, der empfangen ist vom Heiligen Geiste, geboren aus Maria, der Jungfrau, gelitten unter Pontio Pilato, gekreuzigt, gestorben und begraben. Abgestiegen in das Totenreich, am dritten Tage wieder auferstanden von den Toten, aufgefahren in die Himmel, sitzt zur Rechten Gottes, des allmächtigen Vaters, woher er kommen wird, zu richten Lebende und Tote. Ich glaube an den Heiligen Geist, die heilige katholische Kirche, Gemeinschaft der Heiligen, Vergebung der Sünden, Auferstehung des Fleisches und das ewige Leben. Amen.

8.1. *Großer Lobpreis*

A. Dir, dem Höchsten, Lobpreis auf dem ganzen Erdkreis, allezeit – schalle weit!

Deut. 32 [8]**A**ls der Höchste die Völkersitze verteilte, als er die Menschen‖kinder schied, * wies er den Völkern Gebiete zu, nach der ‖ Zahl der Engel Gottes; * [9]der HErr nahm sich sein ‖ Volk als Anteil, * Jakob ist das für ihn ‖ abgesteckte Erbteil.

A. Dir, dem Höchsten, Lobpreis auf dem ganzen Erdkreis, allezeit – schalle weit!

[10]**S**ein Volk fand er ‖ in der Wüste, * wo wildes Ge‖tier heult, in der Steppe. * Er umhüll‖te es schützend, * und hütete es wie ‖ seinen Augenstern.

A. Dir, dem Höchsten, Lobpreis auf dem ganzen Erdkreis, allezeit – schalle weit!

[11]**W**ie ein Adler, der sein Nest beschützt, und über seinen ‖ Jungen schwebt, * breitet er seine Schwingen aus, ergreift ein Junges und trägt es ‖ flügelschlagend fort. * [12]Der HErr allein hat Ja‖kob geleitet, * kein fremder ‖ Gott stand ihm zur Seite.

A. Dir, dem Höchsten, Lobpreis auf dem ganzen Erdkreis, allezeit – schalle weit!

Ehre sei dem Vater ‖ und dem Sohne, * und ‖ dem Heiligen Geiste. * Wie es war im Anfang, so jetzt und ‖ allezeit, * in ‖ Ewigkeit. Amen.

A. Dir, dem Höchsten, Lobpreis auf dem ganzen Erdkreis, allezeit – schalle weit!

8.2. *Psalm*

Ps. 5 [2]**V**ernimm, HErr, ‖ meine Worte, * und ‖ achte auf mein Seufzen! * [3]Merke auf mein ‖ lautes Rufen, * mein ‖ König und mein Gott!

Denn zu Dir ‖ flehe ich. * [4]HErr, am Morgen ‖ hörst Du meine Stimme, * am Morgen richte ich das Opfer ‖ für Dich her * und ‖ halte nach Dir Ausschau.

[5]**D**enn Du bist kein Gott, dem Unrecht ‖ wohlgefällt; * kein Böser ‖ darf bei Dir verweilen. * [6]Freche Prahler dürfen Dir nicht vor die ‖ Augen treten, * Du hassest ‖ alle Übeltäter.

[7]**D**u ver‖nichtest Lügner. * Wer sich mit Blut und Trug befleckt, ist ein ‖ Greuel für den HErrn. * [8]Ich aber darf dank Deiner großen Huld Dein ‖ Haus betreten, * darf mich vor Dir in Ehrfurcht niederwerfen bei ‖ Deinem heil’gen Tempel.

[9]**H**Err, leite mich in Deiner Gerechtigkeit um meiner ‖ Feinde willen, * ebne ‖ vor mir Deinen Pfad! * [10]Denn in ihrem Munde gibt es keine Zuverlässigkeit; Verderbtheit ist ihr ‖ Inneres; * ein offenes Grab ihr

Rachen; glatte Reden führen ‖ sie mit ihrer Zunge.

[11]**L**aß sie es ‖ büßen, HErr! * Über ihre eigenen Rän‖ke sollen sie stürzen! * Verstoße sie ob ihrer zahl‖losen Frevel; * denn ‖ Dir boten sie Trotz!

[12]**D**och Freude möge bei allen herrschen, die auf ‖ Dich vertrauen; * sie sollen immerdar jubeln! Beschütze sie, damit, wer Deinen Namen ‖ liebt, in Dir frohlocke! * [13]Denn Du segnest den Ge‖rechten, HErr; * wie mit einem Schild um‖gibst Du ihn mit Huld.

Leicht verbeugt:

Ehre sei dem Vater ‖ und dem Sohne, * und ‖ dem Heiligen Geiste…

9. *Der liturgische Gruß*

Der HErr sei mit euch.
A. Und mit deinem Geiste.

Lasset uns beten. *Alle knien nieder.*

10. *Bitteneröffnung*

XXIV. Kyrie [Factus est]
Es entstand

7. Ton

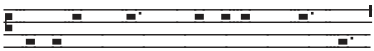

Heiliger Gott, Heiliger Starker,

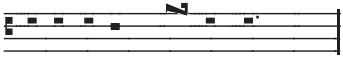

Heiliger Unsterblicher;

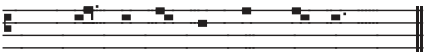

HErr, erbarme Dich unser.
A. HErr, erbarme Dich unser.

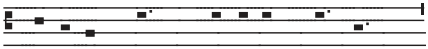

Heiliger Gott, Heiliger Starker,

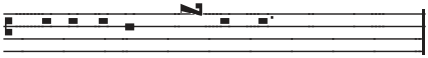

Heiliger Unsterblicher;

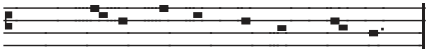

Christe, erbarme Dich unser.
A. Christe, erbarme Dich unser.

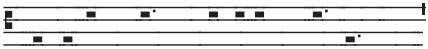

Heiliger Gott, Heiliger Starker,

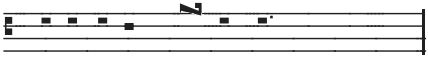

Heiliger Unsterblicher;

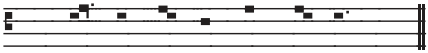

HErr, erbarme Dich unser.
A. HErr, erbarme Dich unser.

HErrengebet im 4. Ton

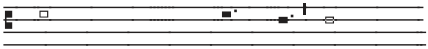

Vater unser im Himmel, geheiligt

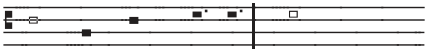

werde Dein Name; Dein Reich

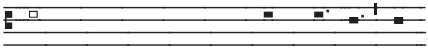

komme; Dein Wille geschehe, wie

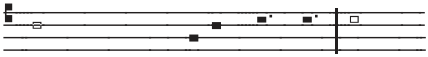

im Himmel so auf Erden. Unser

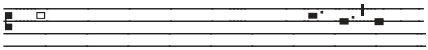

tägliches Brot gib uns heute und

vergib uns unsere Schuld, wie

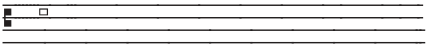

auch wir vergeben unseren

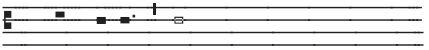

Schuldigern, und führe uns nicht

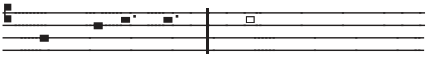

in Versuchung, sondern erlöse

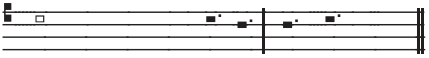

uns von dem Bösen. Amen.

11. *Bitten*

O HErr, erzeige uns Deine Barm‖herzigkeit; **A.** Wie wir unser Vertrauen ‖ auf Dich setzen.

Laß Deine Priester sich kleiden mit Ge‖rechtigkeit; **A.** Und Deine Heiligen ‖ fröhlich sein.

O HErr, hilf Dei‖nem Gesalbten; **A.** Und wenn wir zu Dir rufen, hör’ uns ‖ gnädiglich.

O HErr, hilf Deinem Volk und seg‖ne Dein Erbteil; **A.** Leite sie und erhöhe sie ‖ ewiglich.

Friede sei in den Mauern ‖ Deines Zion; **A.** Und Fülle in ih‖ren Palästen.

Gedenke Deiner im Glauben entschla‖fenen Heiligen;
A. Laß sie ruhen in Deinem Frieden und erwachen zu einer herrlichen ‖ Auferstehung.

Schaff’ in uns, o HErr, ein ‖ reines Herz; **A.** Und nimm Deinen Heiligen Geist ‖ nicht von uns.

HErr, erhöre un‖ser Gebet;
A. Und laß unser Rufen ‖ vor Dich kommen.

12. *Gebetsaufforderung*

Lasset uns beten.

13. *Versammlungsgebete*

13. 1. *Zeitgebete*

O allmächtiger Gott, der Du den Heiligen Geist auf Deine Auserwählten herabgesandt, der Du sie mit seinen mannigfachen Gaben ausgestattet, und sie zu Einer Gemeinschaft in dem mystischen Leibe Deines Sohnes verbunden hast; verleihe uns Gnade, alle diese Deine Gaben allezeit zu Deiner Ehre zu gebrauchen, reich zu sein an Glaube, Hoffnung und Liebe, wartend auf die Zukunft Deines Sohnes vom Himmel; damit wann Er erscheint, wir samt allen Deinen Heiligen von Ihm in Frieden erfunden, und durch Ihn in Deine glorreiche Gegenwart dargestellt werden – mit überschwenglicher Freude; durch denselben Jesum Christum, Deinen Sohn, unsern HErrn. **A.** Amen.

O HErr Jesu Christe, bei Deiner ersten Ankunft hast Du Deinen Boten vorausgesandt, Dir den Weg zu bereiten; gib Deinen Dienern, Deinen Weg zu bereiten und das Werk zu vollbringen, damit die

Kirche also zubereitet werde, um Dich als ein heiliges Volk zu empfangen und um mit Dir einzugehen in das himmlische Reich für alle Ewigkeit. **A.** Amen.

13. 2. *Wochengebet*

Heiliger Tröster, Geist vom Vater und vom Sohn, alles steht in Deiner Macht; Du schenkst das Wollen und das Vollbringen. Hilf uns, daß wir auf dem Weg der Gerechtigkeit Christo entgegengehen und Ihn mit festlicher Freude empfangen, der mit dem Vater in Dir ein Gott ist, hochgelobt in Ewigkeit.
A. Amen.

13. 3. *Tagesgebet*

Biete auf Deine Macht, HErr, unser Gott, und komm. Eile uns zu Hilfe mit göttlicher Kraft, damit durch Dein gnädiges Erbarmen bald das Heil kommt, das unsere Sünden noch aufhalten. Darum bitten wir Dich durch Jesum Christum, Deinen Sohn, unseren HErrn, der in der Einheit des Heiligen Geistes mit Dir, Vater, lebt und herrscht in alle Ewigkeit. **A.** Amen.

14. *Gebete*

O HErr, unser himmlischer Vater, allmächtiger, ewiger Gott, der Du uns wohlbehalten den Anfang dieses Tages hast erleben lassen; bewahre uns durch Deine mächtige Kraft und gib, daß wir heute in keine Sünde fallen, noch in irgend eine Gefahr geraten, sondern daß all unser Wandel durch Deine Führung so geleitet werde, daß wir allezeit tun, was recht ist vor Deinem Angesicht; durch Jesum Christum, unseren HErrn.
A. Amen.

Allmächtiger, barmherziger Vater, der Du uns die Verheißung dieses und des zukünftigen Lebens gegeben hast; wir bitten Dich, Du wollest uns Deinen Segen geben für alles, was wir besitzen, und verleihe, daß es uns an Kleidung und Nahrung genügt, damit unsere Tage von Ruhe und Frieden erfüllt seien. Sei mit allen, die ihr Tagewerk begonnen haben, und erfreue ihre Herzen durch den Ertrag ihrer Arbeit. Verleihe auch allen Vermögenden Deine Gnade, mildtätig mit ihrem Gute umzugehen, den Armen verschaffe Du jederzeit Hilfe und Schutz, damit Dich jeder in seinem Stande rühme und lobe, um Jesu Christi willen, unseres HErrn.
A. Amen.

15. *Fürbittgebete*

Erwacht ist unsere Seele von der Nacht zu Dir, o Gott, denn das Licht Deiner Gebote leuchtet auf Erden. Lehre uns Rechtschaffenheit und Wahrheit üben in Deiner Furcht; denn Dich loben und preisen wir, der Du wahrhaftig unser Gott bist. Neige Dein Ohr zu uns und erhöre uns; gedenke aller, o HErr, die nun vor Dir erscheinen,

und errette uns durch Deine Macht, um Jesu Christi willen, unseres HErrn. **A.** Amen.

In unseren Herzen laß scheinen, o huldvoller HErr und Heiland, den hellen Glanz der Erkenntnis Deiner Gottheit. Tue auf die Augen der Vernunft zum Verständnis des Evangeliums und Deines himmlischen Reiches, damit die Gottesfurcht, die Pflanze Deiner beseelenden Gebote in uns erblühe und wir die Begierden des Fleisches überwinden, um einen geistlichen Lebenswandel zu führen und das vor Dir Wohlgefällige zu denken und zu tun.

Denn Du, o Christe, bist unser Gott, das Haupt Deines geheimnisvollen Leibes, der Kirche, für welche Du uns aufgetragen hast, zu beten; Du allein bist die Erleuchtung unsres ganzen Wesens nach Leib, Seele und Geist, und Dich, Deinen anfanglosen Vater und Deinen Heiligen, Guten und Lebendigmachenden Geist erhöhen und verherrlichen wir ohne Unterlass, immer und ewig. **A.** Amen.

16. *Danksagung – dazu stehen*

Allmächtiger Gott, Vater aller Barmherzigkeit, wir, Deine unwürdigen Diener, sagen Dir demütig und herzlich Dank, für alle Deine Güte und Liebe gegen uns und gegen alle Menschen.

Wir preisen Dich für unsere Erschaffung und Erhaltung, und für alle Segnungen dieses Lebens; vor allem aber für Deine unschätzbare Liebe in der Erlösung der Welt durch unsern HErrn Jesum Christum; für die Mittel der Gnade und für die Hoffnung der Herrlichkeit.

Und wir bitten Dich, verleihe uns ein so lebendiges Bewußtsein aller Deiner Gnadenerweisungen, daß unsere Herzen mit aufrichtiger Dankbarkeit erfüllt seien, und wir Dein Lob verkünden nicht allein mit unseren Lippen, sondern auch mit unserem Leben, indem wir uns ganz Deinem Dienste hingeben, und unser Leben lang vor Dir wandeln in Heiligkeit und Gerechtigkeit, und warten auf die selige Hoffnung und herrliche Erscheinung des großen Gottes und unseres Heilandes Jesu Christi; welchem mit Dir und dem Heiligen Geiste sei alle Ehre und Ruhm in Ewigkeit. **A.** Amen.

17. *Priesterliche Fürbitte*

Lied

Heilig, Heilig, Heilig, * sei gepriesen ohne End, * Starker Gott im Sakrament!

Gebet

Allmächtiger, ewiger Gott, allbarmherziger Vater, in dessen Gegenwart unser HErr Jesus Christus, unser Hohenpriester und Fürsprecher, nicht aufhört, durch die

Verdienste seines Leidens Fürbitte für uns einzulegen; wir bitten Dich demütig, blicke herab auf uns, Deine unwürdigen Diener, die wir in seinem Namen uns Dir nahen und auf Deinem Altar diese heiligen Gaben darstellen, das Gedächtnis des einen Opfers, das einmal für uns dargebracht wurde, und um der Verdienste willen jenes seines Opfers, erhöre Du im Himmel, Deiner Wohnstätte, die Bitten und Gebete, welche vor Dich gebracht worden sind in Deiner heiligen Kirche. Gieße die Fülle Deines Erbarmens über alle Deine Geschöpfe aus; befestige Deine Kirche mit himmlischer Gnade; sammle Dir die Vollzahl Deiner Auserwählten; erquicke Deine entschlafenen Heiligen mit Frieden und Freude, und beschleunige die Zukunft und das Reich Deines Sohnes, welchem mit Dir, o allmächtiger Vater, und dem Heiligen Geiste, dem einen lebendigen und wahren Gott, sei alle Ehre und Ruhm, Anbetung und Lob, nun und immerdar. **A.** Amen.

18. *Hymnus – alle stehen*

1. **O** himmlisch Wort, das Du entstammst * des ew'gen Vaters Gottesschoß, * kommst zu der Welten Abendzeit * das Werk zu tun, das uns befreit.

2. **M**ach alle Herzen licht und hell, * entzünde sie mit Deiner Lieb, * daß wir Vergängliches verschmähn * und Himmelsfreude uns erfüllt.

3. **O** laß uns nicht zugrunde gehn * und dunkle Stürme uns umwehn, * vielmehr laß schauen uns Dein Reich, * und schenk uns Himmelsseligkeit.

Leicht verbeugt

4. **D**em Vater sei sowie dem Sohn, * zugleich auch Gott, dem Heil'gen Geist, * so wie es war, so immerdar, * der höchste Ruhm in Ewigkeit. Amen.

19. *Die Morgenbetrachtung*

20. *Lied des Zacharia*

Stehend:

Gepriesen † sei der HErr, der Gott ‖ Israels * denn Er hat sein Volk besucht und ge‖schaffen ihm Erlösung; * Er hat uns einen starken Ret‖ter erweckt * im Hause ‖ seines Knechtes David.

So hat Er verheißen von ‖ alters her * durch den Mund seiner ‖ heiligen Propheten. * Er hat uns errettet vor ‖ unsern Feinden * und aus der Hand ‖ aller, die uns hassen;

Er hat das Erbarmen mit den Vätern an uns vollendet und an seinen heiligen ‖ Bund gedacht, * an den Eid, den Er unserem Vater Abra‖ham geschworen hat; * Er hat uns geschenkt, daß wir aus Feindeshand befreit, Ihm furchtlos dienen in Heiligkeit und Ge‖rechtigkeit * vor seinem Angesicht ‖ alle unsere Tage.

Und du, Kind, wirst Prophet des ‖ Höchsten heißen; * denn Du wirst dem HErrn vorangehen und ‖ Ihm den Weg bereiten. * Du wirst sein Volk mit der Erfahrung des ‖ Heils beschenken * in der Ver‖gebung aller Sünden.

Durch die barmherzige Liebe ‖ unsres Gottes * wird uns besuchen das aufstrahlen‖de Licht aus der Höhe, * um allen zu leuchten, die in Finsternis sitzen und im Schat‖ten des Todes, * und unsere Schritte zu lenken ‖ auf den Weg des Friedens.

Kniend:

Ehre sei dem Vater ‖ und dem Sohne * und ‖ dem Heiligen Geiste, * wie es war im Anfang, so jetzt und ‖ allezeit * in ‖ Ewigkeit. Amen.

21. *Segen – Liturg*

✝ **D**ie Gnade unseres HErrn Jesu Christi und die Liebe Gottes und die Gemeinschaft des Heiligen Geistes sei mit euch allen immerdar. **A.** Amen.

Göttliche Lesung: Geheime Offenbarung St. Johannes – 12, 1 - 17

Eingangslied

O sel'ges Licht der Herrlichkeit

1. **O** sel'ges Licht der Herrlichkeit, * Du hochgelobte Einigkeit: * erhelle uns mit Deinem Schein, * gieß Licht in unser Herz hinein.
2. **Z**ur Zeit der Sonne Niedergang, * sieh uns vom Himmel gnädig an; * damit uns kräftige Dein Wort, * wie heute, so auch immerfort.

1. *Anrufung*

Im Namen des Vaters † und des Sohnes und des Heiligen Geistes. **A.** Amen.

2. *Sündenbekenntnis*

Lasset uns beten. – *knien*

Alle: Wir danken Dir, HErr, Gott der Mächte, daß Du uns gewürdigt hast, zu dieser Stunde wieder vor Deinen heiligen Altar zu treten und um Deine Barmherzigkeit zu flehen für unsere Sünden und für die Irrtümer Deines gesamten Volkes. Nimm, o HErr, unser Gebet an. Würdige uns, Dir Gebete, flehentliche Bitten und geistliche Opfer für Dein ganzes Volk darzubringen. Mache uns, die Du zu Deinem Dienste bestellt hast, fähig, Dich allezeit und überall in der Kraft des Heiligen Geistes ohne Schuld und Tadel, mit dem Zeugnis eines reinen Gewissens anzurufen, auf daß Du uns in Deiner großen Güte erhören und erlösen mögest, durch Jesum Christum, unseren HErrn. **A.** Amen.

3. *Absolution*

Der allmächtige Gott, der Vater unseres HErrn, Jesu Christi, der nicht will den Tod des Sünders, sondern daß er sich bekehre von seinem gottlosen Wesen und lebe; Er sei euch gnädig, schenke † euch völlige Erlassung und Vergebung und spreche euch los von allen euren Sünden, Missetaten und Übertretungen. **A.** Amen.

4. *Friedensgruß – des höheren Amtes:*

Friede sei mit euch. **A.** Amen.

5. *Aufruf*

O HErr, öffne Du unsere Lippen.
A. Und unser Mund soll Dein Lob verkünden.

O Gott, errett’ uns schleunig.
A. O HErr, eile uns zu helfen.

Stehend: **E**hre sei dem Vater und dem Sohne und dem Heiligen Geiste:
A. Wie es war im Anfang, so jetzt und allezeit, in Ewigkeit. Amen.

6. *Lesung vor dem HErrn – alle sitzen.*

Dieses Wort sei Stärkung unserem Glauben. *Aufstehen.* **A.** Dank sei Dir, o Gott.

7. *Alle sprechen gemeinsam:*

Ich glaube an Gott, Vater den Allmächtigen, Schöpfer Himmels und der Erde. Und an Jesum Christum, seinen eingeborenen Sohn, unseren HErrn, der empfangen ist vom Heiligen Geiste, geboren aus Maria, der Jungfrau, gelitten unter Pontio Pilato, gekreuzigt, gestorben und begraben. Abgestiegen in das Totenreich, am dritten Tage wieder auferstanden von den Toten, aufgefahren in die Himmel, sitzt zur Rechten Gottes, des allmächtigen Vaters, woher er kommen wird, zu richten Lebende und Tote. Ich glaube an den Heiligen Geist, die heilige katholische Kirche, Gemeinschaft der Heiligen, Vergebung der Sünden, Auferstehung des Fleisches und das ewige Leben. Amen.

8.1. *Großer Lobpreis*

Mt. 11 [25]*In jener Zeit sprach Jesus:*

A. Gott dem HErrn sei Ehre, immerdar – allezeit

Sei gepriesen, Vater, HErr des Himmels ‖ und der Erde, * daß Du dies vor Weisen ‖ und Klugen verborgen, * Unmündigen aber ‖ offenbart hast. * Ja, Vater, so ‖ hat es Dir gefallen.

A. Gott dem HErrn sei Ehre, immerdar – allezeit

Kommt ‖ zum HErrn alle, * die ihr mühselig ‖ und beladen seid, * er will ‖ euch erquicken. * – Denn, wer Christus geschaut, hat Gott ‖ den Vater gesehen.[Joh. 14, 9c]

A. Gott dem HErrn sei Ehre, immerdar – allezeit.

Ehre sei dem Vater ‖ und dem Sohne, * und ‖ dem Heiligen Geiste. * Wie es war im Anfang, so jetzt und ‖ allezeit, * in ‖ Ewigkeit. Amen.

A. Gott dem HErrn sei Ehre, immerdar – allezeit.

8.2. *Psalm*

Ps. 25 [1]**Z**u Dir erhebe ich meine Seele, ‖ HErr, mein Gott! * [2]Auf Dich vertraue ich, ‖ möge ich nicht scheitern. * Nicht sollen meine Feinde über mich frohlocken! [3]Keiner, der auf Dich die Hoffnung setzt, wird ‖ je enttäuscht. * Enttäuschung trifft nur solche, die ohne ‖ Grund die Treue brechen.

[4]**Z**eige mir, HErr, ‖ Deine Wege, * und Deine ‖ Pfade lehre mich! * [5]Leite mich in Deiner Treue und ‖ lehre mich; * denn Du bist der Gott meines Heiles, und auf Dich ‖ hoff' ich allezeit.

[6]**G**edenke Deiner Erbarmungen, HErr, und Deiner ‖ Hulderweise; * sie be‖stehen ja seit Urzeit. * [7]Meiner Jugendsünden und Fehler ge‖denke nicht; * nach Deiner Huld gedenke mein um Deiner ‖ Güte willen, HErr!

[8]**G**ut und gerecht ‖ ist der HErr; * darum weist er ‖ Irrenden den Weg. * [9]Demütige lei‖tet er richtig; * ja, Demütige ‖ lehrt er seinen Weg.

[10]**A**lle Pfade des HErrn sind ‖ Huld und Treue, * die seine Gebote und ‖ seinen Bund bewahren. * [11]Um Deines Namens ‖ willen, HErr, * vergib meine ‖ Schuld; denn sie ist groß!

Leicht verbeugt:

Ehre sei dem Vater ...

9. *Der liturgische Gruß*

Der HErr sei mit euch.
A. Und mit deinem Geiste.

Lasset uns beten. *oder:*

Laßt uns beten zu Gott, unserem Vater, der alle Menschen liebt:
Alle knien nieder.

10. *Bitteneröffnung*

HErr, erbarme Dich (unser).
A. HErr, erbarme Dich unser.

Christe, erbarme Dich unser.
A. Christe, erbarme Dich unser.

HErr, erbarme Dich unser.
A. HErr, erbarme Dich unser.

Vater unser im Himmel, geheiligt werde Dein Name; Dein Reich komme; Dein Wille geschehe, wie im Himmel so auf Erden. Unser tägliches Brot gib uns heute und vergib uns unsere Schuld, wie auch wir vergeben unseren Schuldigern, und führe uns nicht in Versuchung, sondern erlöse uns von dem Bösen. Amen.

11. *Die Bitten vom Donnerstag*

Hilf der Kirche, die Spaltungen zu ‖ überwinden: **A.** Und mache sie zum Zeichen der Einheit für ‖ alle Völker.

Bekräftige Du das Zeugnis ‖ Deiner Diener: **A.** Und laß uns heilig sein im Amt ‖ Deiner Erstlingschaft.

Es halte jedes Amt an Dir fest, insbesondere Bischöfe, Priester und Diakone Deiner ge‖samten Kirche: **A.** Damit auch sie zu Freuden der Erstlin‖ge gelangen.

Gott, schütze un‖se‖re Stadt / Gemeinde: **A.** Und bewahre ihre Bewoh‖ner vor Schaden.

Richte auf, die ungerecht verfolgt und gefangenge‖halten werden: **A.** Nimm Dich derer an, die einsam und ‖ traurig sind.

Richte auf(, NN und) alle Kran‖ken und Schwachen: **A.** Und tröste alle vom ‖ Leid geprüften.

Erwecke die entschla ‖ fenen Heiligen: **A.** Damit wir mit ihnen Dich schauen in ‖ Deiner Herrlichkeit.

12. *Gebetsaufforderung*

Lasset uns beten.

13. *Versammlungsgebete*

13. 1. *Zeitgebete*

O allmächtiger Gott, der Du den Heiligen Geist auf Deine Auserwählten herabgesandt, der Du sie mit seinen mannigfachen Gaben ausgestattet, und sie zu Einer Gemeinschaft in dem mystischen Leibe Deines Sohnes verbunden hast; verleihe uns Gnade, alle diese Deine Gaben allezeit zu Deiner Ehre zu gebrauchen, reich zu sein an Glaube, Hoffnung und Liebe, wartend auf die Zukunft Deines Sohnes vom Himmel; damit wann Er erscheint, wir samt allen Deinen Heiligen von Ihm in Frieden erfunden, und durch Ihn in Deine glorreiche Gegenwart dargestellt werden – mit überschwenglicher Freude; durch denselben Jesum Christum, Deinen Sohn, unsern HErrn. **A.** Amen.

O HErr Jesu Christe, bei Deiner ersten Ankunft hast Du Deinen Boten vorausgesandt, Dir den Weg zu bereiten; gib Deinen Dienern, Deinen Weg zu bereiten und das Werk zu vollbringen, damit die

Kirche also zubereitet werde, um Dich als ein heiliges Volk zu empfangen und um mit Dir einzugehen in das himmlische Reich für alle Ewigkeit. **A.** Amen.

13. 2. *Wochengebet*

Heiliger Tröster, Geist vom Vater und vom Sohn, alles steht in Deiner Macht; Du schenkst das Wollen und das Vollbringen. Hilf uns, daß wir auf dem Weg der Gerechtigkeit Christo entgegengehen und Ihn mit festlicher Freude empfangen, der mit dem Vater in Dir ein Gott ist, hochgelobt in Ewigkeit.
A. Amen.

13. 3. *Tagesgebet*

Biete auf Deine Macht, HErr, unser Gott, und komm. Eile uns zu Hilfe mit göttlicher Kraft, damit durch Dein gnädiges Erbarmen bald das Heil kommt, das unsere Sünden noch aufhalten. Darum bitten wir Dich durch Jesum Christum, Deinen Sohn, unseren HErrn, der in der Einheit des Heiligen Geistes mit Dir, Vater, lebt und herrscht in alle Ewigkeit. **A.** Amen.

14. *Gebete*

Großer und Wunderbarer, Gott, Du Allherrscher, Du beherrschst alles in unbeschreiblicher Güte und grenzenloser Fürsorge. Auf unsrem Weg wurde uns unter Deiner Obhut alles zuteil, was wir heute erlebt und dank Deiner Vorsehung erfahren haben. Du bist es, der uns zum Unterpfand Deines verheißenen Reiches hierher gebracht und so vor mancherlei Übel bewahrt hat: wir bitten Dich, laß uns diesen Abend auch in Gerechtigkeit und Wahrheit vor dem Antlitz Deiner göttlichen Herrlichkeit vollenden, damit wir Dir danken, dem allein guten und menschenliebenden Gott, dem Vater und dem Sohn und dem Heiligen Geist, jetzt und allezeit, in Ewigkeit. **A.** Amen.

Allmächtiger Gott, der Du den Wankenden das Licht Deiner Wahrheit leuchten läßt, damit sie wiederkehren auf den Pfad der Gerechtigkeit; gewähre allen, die in die Gemeinschaft des Evangeliums Jesu Christi aufgenommen sind, daß sie alles vermeiden, was ihrem Bekenntnis widerspricht, und allem nachstreben, was demselben gemäß ist; durch Jesum Christum, unseren HErrn. **A.** Amen.

15. *Fürbittgebete*

Erleuchte unsere Finsternis, o HErr, und beschütze uns durch Deine große Barmherzigkeit vor allen Gefahren und Unfällen dieser Nacht; gedenke aller, die Dich vor ihrer Nachtruhe aufsuchen und zu Dir beten - nimm uns alle in Deine schützenden Hände auf, um der Liebe Jesu Christi willen, unseres HErrn. **A.** Amen.

Erhöre uns, Gott unser Heiland, Du Hoffnung aller Welt, derer, die weit im Meer sind, aller, die Deiner Erscheinung harren. Sei uns gnädig an allen Orten Deiner Herrschaft, zu Wasser, zu Lande und in der Luft, und erbarme Dich unser; bewahre uns in Deiner Huld, und schütze unser Leben zum Zeugnis, daß Du ein huldreicher Gott bist, damit wir Dich, den Vater und den Sohn und den Heiligen Geist rühmen und verherrlichen immerdar und ewiglich. **A.** Amen.

16. *Danksagung – dazu stehen*

Allmächtiger Gott, Vater aller Barmherzigkeit, wir, Deine unwürdigen Diener, sagen Dir demütig und herzlich Dank, für alle Deine Güte und Liebe gegen uns und gegen alle Menschen.

Wir preisen Dich für unsere Erschaffung und Erhaltung, und für alle Segnungen dieses Lebens; vor allem aber für Deine unschätzbare Liebe in der Erlösung der Welt durch unsern HErrn Jesum Christum; für die Mittel der Gnade und für die Hoffnung der Herrlichkeit.

Und wir bitten Dich, verleihe uns ein so lebendiges Bewußtsein aller Deiner Gnadenerweisungen, daß unsere Herzen mit aufrichtiger Dankbarkeit erfüllt seien, und wir Dein Lob verkünden nicht allein mit unseren Lippen, sondern auch mit unserem Leben, indem wir uns ganz Deinem Dienste hingeben, und unser Leben lang vor Dir wandeln in Heiligkeit und Gerechtigkeit, und warten auf die selige Hoffnung und herrliche Erscheinung des großen Gottes und unseres Heilandes Jesu Christi; welchem mit Dir und dem Heiligen Geiste sei alle Ehre und Ruhm in Ewigkeit. **A.** Amen.

17. *Priesterliche Fürbitte*

Lied

Heiliger Gott und HErr, Heiliger Starker, Heiliger Unsterblicher, – HErr, erbarme Dich! * Heilig, Heilig, Heilig, Vater im Himmel, sei gepriesen ewig, HErr Gott Sabaot.

Gebet

Allmächtiger, ewiger Gott, allbarmherziger Vater, in dessen Gegenwart unser HErr Jesus Christus, unser Hohenpriester und Fürsprecher, nicht aufhört, durch die Verdienste seines Leidens Fürbitte für uns einzulegen; wir bitten Dich demütig, blicke herab auf uns, Deine unwürdigen Diener, die wir in seinem Namen uns Dir nahen und auf Deinem Altar diese heiligen Gaben darstellen, das Gedächtnis des einen Opfers, das einmal für uns dargebracht wurde, und um der Verdienste willen jenes seines Opfers, erhöre Du im Himmel, Deiner Wohnstätte, die Bitten und Gebete, welche vor Dich gebracht worden sind in Deiner heiligen Kir-

che. Gieße die Fülle Deines Erbarmens über alle Deine Geschöpfe aus; befestige Deine Kirche mit himmlischer Gnade; sammle Dir die Vollzahl Deiner Auserwählten; erquicke Deine entschlafenen Heiligen mit Frieden und Freude, und beschleunige die Zukunft und das Reich Deines Sohnes, welchem mit Dir, o allmächtiger Vater, und dem Heiligen Geiste, dem einen lebendigen und wahren Gott, sei alle Ehre und Ruhm, Anbetung und Lob, nun und immerdar. **A.** Amen.

18. *Hymnus – alle stehen*

1. **O** himmlisch Wort, das Du entstammst * des ew'gen Vaters Gottesschoß, * kommst zu der Welten Abendzeit * das Werk zu tun, das uns befreit.

2. **M**ach alle Herzen licht und hell, * entzünde sie mit Deiner Lieb, * daß wir Vergängliches verschmähn * und Himmelsfreude uns erfüllt.

3. **O** laß uns nicht zugrunde gehn * und dunkle Stürme uns umwehn, * vielmehr laß schauen uns Dein Reich, * und schenk uns Himmelsseligkeit.

Leicht verbeugt

4. **D**em Vater sei sowie dem Sohn, * zugleich auch Gott, dem Heil'gen Geist, * so wie es war, so immerdar, * der höchste Ruhm in Ewigkeit. Amen.

19. *Die Abendbetrachtung*

20. *Loblied Mariens – stehend:*

Meine Seele er‖hebt † den HErrn * und mein Geist jubelt ‖ in Gott, meinem Retter. * Denn Er hat ‖ angesehen * die Nied‖rigkeit seiner Magd.

Siehe, ‖ von nun an * preisen mich se‖lig alle Geschlechter. * Denn der Mächtige hat Großes an ‖ mir getan, * und ‖ heilig ist sein Name.

Er erbarmt sich von Geschlecht ‖ zu Geschlecht * über ‖ alle, die Ihn fürchten. * Er vollbringt mit seinem Arm macht‖volle Taten: * Er zerstreut, die im Her‖zen voll Hochmut sind.

Er stürzt die Mächti‖gen vom Thron * und er‖höht die Niedrigen. * Die Hungernden beschenkt Er mit ‖ seinen Gaben * und ent‖läßt die Reichen leer.

Er nimmt sich seines Knechtes Is‖rael an * und ‖ denkt an sein Erbarmen, * das Er unsern Vätern ver‖heißen hat, * Abraham und seinen Nach‖kommen ewiglich.

Kniend:

Ehre sei dem Vater ‖ und dem Sohne * und ‖ dem Heiligen Geiste, * wie es war im Anfang, so jetzt und ‖ allezeit * in ‖ Ewigkeit. Amen.

21. *Segen – Liturg*

†**D**ie Gnade unseres HErrn Jesu Christi und die Liebe Gottes und die Gemeinschaft des Heiligen Geistes sei mit euch allen immerdar. **A.** Amen.

6. Freitag

Morgengebet

Göttliche Lesung: Buch des Propheten Jesaja – 5, 8 - 17

1. *Anrufung*

Im Namen des Vaters † und des Sohnes und des Heiligen Geistes. **A.** Amen.

2. *Sündenbekenntnis*

Lasset uns beten. – *knien*

Alle: Wir danken Dir, HErr, Gott der Mächte, daß Du uns gewürdigt hast, zu dieser Stunde wieder vor Deinen heiligen Altar zu treten und um Deine Barmherzigkeit zu flehen für unsere Sünden und für die Irrtümer Deines gesamten Volkes. Nimm, o HErr, unser Gebet an. Würdige uns, Dir Gebete, flehentliche Bitten und geistliche Opfer für Dein ganzes Volk darzubringen. Mache uns, die Du zu Deinem Dienste bestellt hast, fähig, Dich allezeit und überall in der Kraft des Heiligen Geistes ohne Schuld und Tadel, mit dem Zeugnis eines reinen Gewissens anzurufen, auf daß Du uns in Deiner großen Güte erhören und erlösen mögest, durch Jesum Christum, unseren HErrn. **A.** Amen.

3. *Absolution*

Der allmächtige Gott, der Vater unseres HErrn, Jesu Christi, der nicht will den Tod des Sünders, sondern daß er sich bekehre von seinem gottlosen Wesen und lebe; Er sei euch gnädig, schenke † euch völlige Erlassung und Vergebung und spreche euch los von allen euren Sünden, Missetaten und Übertretungen. **A.** Amen.

4. *Friedensgruß – des höheren Amtes:*

Friede sei mit euch. **A.** Amen.

5. *Aufruf*

O HErr, öffne Du unsere Lippen.
A. Und unser Mund soll Dein Lob verkünden.

O Gott, errett' uns schleunig.
A. O HErr, eile uns zu helfen.

Stehend: **E**hre sei dem Vater und dem Sohne und dem Heiligen Geiste:
A. Wie es war im Anfang, so jetzt und allezeit, in Ewigkeit. Amen.

6. *Lesung vor dem HErrn – alle sitzen.*

Dieses Wort sei Stärkung unserem Glauben. *Aufstehen.* **A.** Dank sei Dir, o Gott.

7. *Alle sprechen gemeinsam:*

Ich glaube an Gott, Vater den Allmächtigen, Schöpfer Himmels und der Erde. Und an Jesum Christum, seinen eingeborenen Sohn, unseren HErrn, der empfangen ist vom Heiligen Geiste, geboren aus Maria, der Jungfrau, gelitten unter Pontio Pilato, gekreuzigt, gestorben und begraben. Abgestiegen in das Totenreich, am dritten Tage wieder auferstanden von den Toten, aufgefahren in die Himmel, sitzt zur Rechten Gottes, des allmächtigen Vaters, woher er kommen wird, zu richten Lebende und Tote. Ich glaube an den Heiligen Geist, die heilige katholische Kirche, Gemeinschaft der Heiligen, Vergebung der Sünden, Auferstehung des Fleisches und das ewige Leben. Amen.

8. *Psalm*

Ps. 6 [2]**H**Err, strafe mich nicht in ‖ Deinem Zorn, * züchtige mich ‖ nicht in Deinem Grimm! * [3]Sei mir gnädig, HErr, denn ‖ ich bin schwach, * heile mich, HErr, denn meine ‖ Glieder sind erschüttert!

[4]**M**eine Seele ist ‖ tief erschüttert, * Du aber, o ‖ HErr, – wie lange noch? * [5]Wende Dich, HErr, ret‖te mein Leben, * hilf mir um ‖ Deiner Güte willen!

[6]**D**enn im Totenreich gedenkt man ‖ Deiner nicht, * und wer wird in der ‖ Unterwelt Dich preisen? * [7]Ich bin erschöpft von ‖ meinem Stöhnen, * jede Nacht befeuchte ich mein Lager, benetze ‖ ich mein Bett mit Tränen.

[8]**G**etrübt von Kummer ‖ ist mein Auge; * es ist gealtert wegen ‖ aller meiner Gegner. * [9]Weichet von mir, all ihr ‖ Übeltäter, * da der HErr auf mein ‖ lautes Weinen hörte!

[10]**D**er HErr hat er‖hört mein Flehen, * der HErr ‖ nahm mein Beten an. * [11]In Schande und in tiefen Schrecken müssen alle meine ‖ Feinde stürzen; * sie müssen weichen und gehn’ in ‖ einem Nu zugrunde.

Leicht verbeugt:

Ehre sei dem Vater ‖ und dem Sohne, * und ‖ dem Heiligen Geiste. * Wie es war im Anfang, so jetzt und ‖ allezeit, * in ‖ Ewigkeit. Amen.

9. *Der liturgische Gruß*

Der HErr sei mit euch.
A. Und mit deinem Geiste.

Lasset uns beten. *Alle knien nieder.*

10. *Litaneibitten – Hirt*

HErr, erbarme Dich.
A. HErr, erbarme Dich.

Christe, erbarme Dich.
A. Christe, erbarme Dich.

HErr, erbarme Dich.
A. HErr, erbarme Dich.

Gott Vater im Himmel, **A.** sei

uns armen Sündern gnädig.

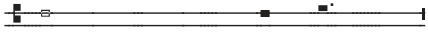

Gott Sohn, Erlöser der Welt,

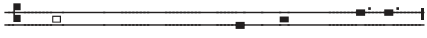

A. sei uns armen Sündern gnädig.

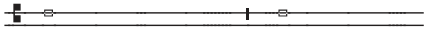

Gott Heiliger Geist, Geist vom

Vater und vom Sohne, **A.** sei

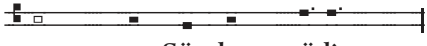

uns armen Sündern gnädig.

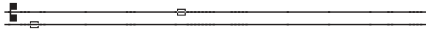

Gedenke, o HErr, Deiner Barmherzigkeit der Vergebung aller Sünden; verschone uns, o HErr, verschone Dein Volk, das Du mit Dei-

nem teuren Blut erlöst hast und hab' Mitleid

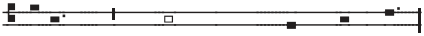

mit uns. **A.** Verschone uns, o HErr.

Vor allem Bösen und Unheil; vor der Übertretung Deines Gesetzes; vor aller dämonischen List und Versuchung; vor Deinen Strafen und Gerichten, und vor der ewigen Verdammnis. **A.** Behüte uns, o HErr.

Von Zorn, Haß und allem bösen Willen; von Stolz und Hochmut, Spott und Verrat; von Gleichgültigkeit und Trägheit und aller

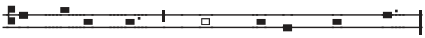

Lieblosigkeit. **A.** Erlöse uns, oHErr.

Vor Unwetter und Katastrophen; vor Hunger, Krieg und Krankheit; vor Vergiftung und Verseuchung der Erde, vor Massenmord und einem plötzlichen

Tode. **A.** Behüte uns, o HErr.

Vor Gewalttaten und Unterdrückung; vor aller Häresie und Spaltung; vor Schwermut und Verzweiflung, vor Verblendung des Geistes und Verachtung Deines Wortes und Deiner Gebote. **A.** Behüte uns, o HErr.

Durch das Geheimnis Deiner heiligen Menschwerdung; durch Deine heilige Geburt und Beschneidung; durch Deine Taufe, Dein Fasten und Deine Versuchung. **A.** Erlöse uns, o HErr.

Durch Deinen Todeskampf und blutigen Schweiß; durch Dein Kreuz und Leiden; durch Dein teures Sterben und Begräbnis; durch Deine glorreiche Auferstehung und Himmelfahrt; und durch die Herabkunft des Heiligen Geistes.
A. Erlöse uns, o HErr.

Durch Deine Gegenwart bis zum Ende der Zeit und am Tag Deiner herrlichen Erscheinung und Wiederkunft. **A.** Erlöse uns, o HErr.

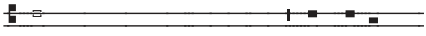

Wir Sünder bitten Dich, erhöre

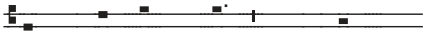

uns HErr und Gott. **A.** Wir

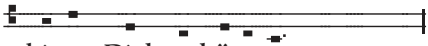

bitten Dich, erhöre uns.

Um den Frieden von oben und um das Heil unserer Seelen,

laßt uns zum HErrn flehen: **A.** Wir

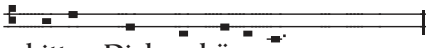

bitten Dich, erhöre uns.

Um den Frieden der ganzen Welt; um den Wohlstand der heiligen Kirche Gottes und um die Vereinigung aller auf den rechten Weg des Glaubens und des Lebens, laßt uns zum HErrn flehen: **A.** Wir bitten Dich, erhöre uns.

Um den Segen für Apostel, Propheten, Evangelisten, Hirten und Lehrer, damit die Heiligen für die Erfüllung ihres Dienstes zugerüstet und wir vollkommene Menschen werden und Christus in seiner vollendeten Gestalt darstellen, laßt uns zum HErrn flehen: **A.** Wir bitten Dich, erhöre uns.

Um die Erleuchtung aller Bischöfe, Priester und Diakone, damit sie das Evangelium in Lehre und Leben verkünden, laßt uns zum HErrn flehen: **A.** Wir bitten Dich, erhöre uns.

Um das Glück Jerusalems, um die Heiligung aller Orte, in welchen Christus, der HErr war und um die Befreiung des Berges Zion, laßt uns zum HErrn flehen: **A.** Wir bitten Dich, erhöre uns.

Um Bewahrung und Erhaltung des gesamten Volkes, der Beschnittenen am Herzen und am Fleische für unseren Gott, laßt uns zum HErrn flehen: **A.** Wir bitten Dich, erhöre uns.

Um Liebe und wahre Gottesfurcht; um die Gnadengaben, ihre rechte Ausübung und um die Früchte des Geistes, laßt uns zum HErrn flehen: **A.** Wir bitten Dich, erhöre uns.

Um die Umkehr und Bekehrung; um Trost, Hilfe und Stärkung für alle Verzagten und Schwachen; um den Sieg über den Tod, Sünde und Satan, laßt uns zum HErrn flehen: **A.** Wir bitten Dich, erhöre uns.

Für die Kinder der Leibesfrucht und für die Achtung vor jedem neuen Leben; um die Reinheit von Wasser, Luft und Erde, laßt uns zum HErrn flehen: **A.** Wir bitten Dich, erhöre uns.

Um den Beistand und Erlösung aller verfolgten Christen, unserer lieben Brüder und Schwestern und um unsere baldige Vereinigung vor dem erhabenen Throne Gottes, laßt uns zum HErrn flehen: **A.** Wir bitten Dich, erhöre uns.

Um die sichere Ankunft der Reisenden zu Wasser, zu Lande und in der Luft; um die Gesundheit der Kranken und um die Errettung der Gefangenen und Unterdrückten, laßt uns zum HErrn flehen: **A.** Wir bitten Dich, erhöre uns.

Um den Nutzen unserer Unterstützung der Witwen, Waisen und Bedürftigen und für ihren Schutz und Wohlstand, laßt uns zum HErrn flehen: **A.** Wir bitten Dich, erhöre uns.

Um die Barmherzigkeit für unsere Feinde, Verfolger und Lästerer und ihre Bekehrung, laßt uns zum HErrn flehen: **A.** Wir bitten Dich, erhöre uns.

Um gute Witterung, um reiches Gedeihen der Früchte der Erde und um friedvolle Zeiten, laßt uns zum

HErrn flehen: **A.** Wir bitten Dich, erhöre uns.

Auch um die Bußfertigkeit des Herzens und wahre Reue; um die Verzeihung aller unserer Versäumnisse und Unwissenheiten und um die Gnade des Heiligen Geistes, laßt uns zum HErrn flehen: **A.** Wir bitten Dich, erhöre uns.

Sohn Gottes, **A.** Wir bitten

Dich, erhöre uns.

Lamm Gottes, Du nimmst hin-

weg die Sünden der Welt.

A. Verschone uns, o HErr.

Lamm Gottes, Du nimmst hin-

weg die Sünden der Welt.

A. Erbarme Dich unser.

Lamm Gottes, Du nimmst hin-

weg die Sünden der Welt.

A. Gib uns Deinen Frieden.

Christe, höre uns.

A. Christe, erhöre uns.

HErr, erbarme Dich.
A. HErr, erbarme Dich.

Christe, erbarme Dich.
A. Christe, erbarme Dich.

HErr, erbarme Dich.
A. HErr, erbarme Dich.

11. *HErrengebet*

Vater unser im Himmel, geheiligt werde Dein Name, ...

sondern erlöse uns von dem

Bösen. Amen.

O HErr, handle nicht mit uns

nach unseren Sünden. **A.** Und

vergilt uns nicht nach unse-

ren Missetaten.

Mit derselben Tonhöhe – der Liturg:

Lasset uns beten!

Hirt

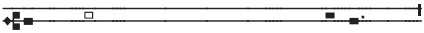

O Gott, barmherziger Vater, der Du nicht verschmähst das Seufzen eines zerschlagenen Herzens, noch das Sehnen der Betrübten; stehe uns bei in unseren Bitten, welche wir in allen unseren Nöten und Widerwärtigkeiten vor Dich bringen, sooft sie uns bedrängen; erhöre uns gnädig, damit die Übel, welche des Teufels oder der Menschen List und Betrug gegen uns anstiften, zunichte gemacht und durch Deine Vorsicht und Güte zerstreut werden; auf daß wir, Deine Diener, von keinerlei Verfolgungen berührt, Dir hinfort in Deiner heiligen Kirche immerdar danken mögen, durch

Jesum Christum, unsern

HErrn. **A.** Mache Dich auf, o

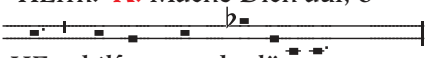

HErr, hilf uns und erlöse uns.

Gedenke unser und erhöre uns; einige, vollende und heile uns, und erfülle alle Deine Verheißungen. **A.** Mache Dich auf, o HErr, hilf uns und erlöse uns.

12. 1. *Zeitgebete*

O allmächtiger Gott, der Du den Heiligen Geist auf Deine Auserwählten herabgesandt, der Du sie mit seinen mannigfachen Gaben ausgestattet, und sie zu Einer Gemeinschaft in dem mystischen Leibe Deines Sohnes verbunden hast; verleihe uns Gnade, alle diese Deine Gaben allezeit zu Deiner Ehre zu gebrauchen, reich zu sein an Glaube, Hoffnung und Liebe, wartend auf die Zukunft Deines Sohnes vom Himmel; damit wann Er erscheint, wir samt allen Deinen Heiligen von Ihm in Frieden erfunden, und durch Ihn in Deine glorreiche Gegenwart dargestellt werden – mit überschwenglicher Freude; durch denselben Jesum Christum, Deinen Sohn, unsern HErrn. **A.** Amen.

O HErr Jesu Christe, bei Deiner ersten Ankunft hast Du Deinen Boten vorausgesandt, Dir den Weg zu bereiten; gib Deinen Dienern, Deinen Weg zu bereiten und das Werk zu vollbringen, damit die Kirche also zubereitet werde, um Dich als ein heiliges Volk zu empfangen und um mit Dir einzugehen in das himmlische Reich für alle Ewigkeit. **A.** Amen.

12. 2. *Wochengebet*

Heiliger Tröster, Geist vom Vater und vom Sohn, alles steht in Deiner Macht; Du schenkst das Wol-

len und das Vollbringen. Hilf uns, daß wir auf dem Weg der Gerechtigkeit Christo entgegengehen und Ihn mit festlicher Freude empfangen, der mit dem Vater in Dir ein Gott ist, hochgelobt in Ewigkeit.
A. Amen.

12. 3. *Tagesgebet*

Biete auf Deine Macht, HErr, unser Gott, und komm. Entreiße uns den Gefahren, in die unsere Sünden uns bringen. Mache uns frei und rette uns. Darum bitten wir Dich durch Jesum Christum, Deinen Sohn, unseren HErrn, der in der Einheit des Heiligen Geistes mit Dir, Vater, lebt und herrscht in alle Ewigkeit. **A.** Amen.

13. *Bittgebet - Ältester oder Liturg*

Wir bitten Dich demütig, o Vater, schaue mit Erbarmen herab auf unsere Gebrechen, und um der Ehre Deines Namens willen wende von uns all die Übel, die wir wohl verdient haben; und verleihe, daß wir in allen unseren Anfechtungen unser ganzes Vertrauen auf Deine Barmherzigkeit setzen und Dir immerdar dienen in Heiligkeit und Reinheit des Lebens, Dir zur Ehre, durch unseren einzigen Mittler und Fürsprecher Jesum Christum, unsern HErrn. **A.** Amen.

14. *Kurzes Dankgebet – Prophet*

Allmächtiger barmherziger Vater, wir preisen Deinen heiligen Namen für alle Deine Diener, welche im Glauben an Dich und in Deiner Furcht aus diesem Leben geschieden sind; wir bitten Dich, laß sie ruhen in Deinem Frieden; gib uns Gnade, ihrem guten Vorbilde so zu folgen, daß wir mit ihnen Deines himmlischen Reiches teilhaftig werden. Gewähre dieses, o Vater, um Jesu Christi, unseres einzigen Mittlers und Fürsprechers willen. **A.** Amen.

*Dankgebete - **stehen**, sonst **knien**.*

15. *Wassersegnung (nach Bedarf)*

15. 1. *Gruß*

Friede sei mit euch.
A. Und mit deinem Geiste.

Lasset uns beten, Geliebte, daß der allmächtige Gott, von dem die Gnade der Segnung und Weihung ausgeht, durch unsern Dienst dieses Wasser segne und absondere zum heiligen Gebrauch seiner Kirche.

15. 2. *Weihegebet*

kniend am Altar

Allmächtiger Gott, Schöpfer aller Dinge, Du hast diese Deine Kreatur des Wassers dazu bestimmt, daß sie ein Sinnbild der Gegenwart und Kraft Deines lebendigmachenden Geistes sei; wir bitten Dich - heilige dieses Wasser, welches wir in Deinem dreimal heiligen Namen segnen, auf daß es ein Zeichen und Sinnbild des Bades der Wiedergeburt und der Erneuerung des Heiligen Geistes sei. Verleihe, daß alle, die in Deine Vorhö-

fe kommen, dadurch an die Gnade erinnert werden, in der sie stehen; und daß sie, immerfort geheiligt und gereinigt an dem inwendigen Menschen, auf den Tag der Erscheinung Deines Sohnes bewahrt und endlich heilig und unsträflich vor dem Thron Deiner Herrlichkeit dargestellt werden - durch denselben Jesum Christum, unseren HErrn, der da lebt und herrscht mit Dir, o Vater, in der Einheit des Heiligen Geistes, ein Gott in Ewigkeit. **A.** Amen.

15. 3. *Wassersegnung*

nun erhebt sich der Diener zur Segnung

Wir segnen † und weihen † dieses Wasser und † sondern es ab zum Dienst der Kirche, auf daß es ein Zeichen und Sinnbild Deiner himmlischen Gnade sei; im Namen des Vaters und des Sohnes und des Heiligen Geistes. **A.** Amen.

16. *Schlußgebet – Liturg*

Allmächtiger Gott, der Du uns Gnade verliehen hast, einmütig unser gemeinsames Flehen vor Dich zu bringen; und verheißest, wo zwei oder drei in Deinem Namen versammelt sind, wollest Du ihre Bitten gewähren; erfülle nun, o HErr, das Verlangen Deiner Knechte, wie es am heilsamsten für sie sein mag; verleihe uns in dieser Welt die Erkenntnis Deiner Wahrheit, und in der zukünftigen das ewige Leben. **A.** Amen.

oder O HErr, erhöre gnädig die Bitten Deines Volkes, das zu Dir seine Stimme erhebt; gib ihm das, was es tun soll, zu erkennen und zu verstehen, und Gnade und Kraft, dasselbe auch treulich auszurichten; durch Jesum Christum, unseren HErrn. **A.** Amen.

17. *Doxologie*

Ehre sei dem Vater ‖ und dem Sohne, * und ‖ dem Heiligen Geiste. * Wie es war im Anfang, so jetzt und ‖ allezeit, * in ‖ Ewigkeit. Amen.

18. *Segen indikativ/deprekativ*

Die Gnade unseres HErrn Jesu Christi und die Liebe Gottes und die Gemeinschaft † des Heiligen Geistes sei mit euch / uns allen immerdar. **A.** Amen.

Göttliche Lesung: Geheime Offenbarung St. Johannes – 12, 18 – 13, 10

Eingangslied

Hör Jesu unser Fleh'n

1. **W**ir warten auf Dein Heil, * auf Deiner Gnade Licht. * O schenk uns unser Segensheil, * verlaß, verlaß uns nicht.

2. **L**aß uns zum Eigentum * Dir völlig sein geweiht, * und nur verkünden Deinen Ruhm * in Zeit und Ewigkeit.

1. *Anrufung*

Im Namen des Vaters † und des Sohnes und des Heiligen Geistes. **A.** Amen.

2. *Sündenbekenntnis*

Lasset uns beten. – *knien*

Alle: Wir danken Dir, HErr, Gott der Mächte, daß Du uns gewürdigt hast, zu dieser Stunde wieder vor Deinen heiligen Altar zu treten und um Deine Barmherzigkeit zu flehen für unsere Sünden und für die Irrtümer Deines gesamten Volkes. Nimm, o HErr, unser Gebet an. Würdige uns, Dir Gebete, flehentliche Bitten und geistliche Opfer für Dein ganzes Volk darzubringen. Mache uns, die Du zu Deinem Dienste bestellt hast, fähig, Dich allezeit und überall in der Kraft des Heiligen Geistes ohne Schuld und Tadel, mit dem Zeugnis eines reinen Gewissens anzurufen, auf daß Du uns in Deiner großen Güte erhören und erlösen mögest, durch Jesum Christum, unseren HErrn. **A.** Amen.

3. *Absolution*

Der allmächtige Gott, der Vater unseres HErrn, Jesu Christi, der nicht will den Tod des Sünders, sondern daß er sich bekehre von seinem gottlosen Wesen und lebe; Er sei euch gnädig, schenke † euch völlige Erlassung und Vergebung und spreche euch los von allen euren Sünden, Missetaten und Übertretungen. **A.** Amen.

4. *Friedensgruß – des höheren Amtes:*

Friede sei mit euch. **A.** Amen.

5. *Aufruf*

O HErr, öffne Du unsere Lippen.
A. Und unser Mund soll Dein Lob verkünden.

O Gott, errett’ uns schleunig.
A. O HErr, eile uns zu helfen.

Stehend: **E**hre sei dem Vater und dem Sohne und dem Heiligen Geiste:
A. Wie es war im Anfang, so jetzt und allezeit, in Ewigkeit. Amen.

6. *Lesung vor dem HErrn – alle sitzen.*

Dieses Wort sei Stärkung unserem Glauben. *Aufstehen.* **A.** Dank sei Dir, o Gott.

7. *Alle sprechen gemeinsam:*

Ich glaube an Gott, Vater den Allmächtigen, Schöpfer Himmels und der Erde. Und an Jesum Christum, seinen eingeborenen Sohn, unseren HErrn, der empfangen ist vom Heiligen Geiste, geboren aus Maria, der Jungfrau, gelitten unter Pontio Pilato, gekreuzigt, gestorben und begraben. Abgestiegen in das Totenreich, am dritten Tage wieder auferstanden von den Toten, aufgefahren in die Himmel, sitzt zur Rechten Gottes, des allmächtigen Vaters, woher er kommen wird, zu richten Lebende und Tote. Ich glaube an den Heiligen Geist, die heilige katholische Kirche, Gemeinschaft der Heiligen, Vergebung der Sünden, Auferstehung des Fleisches und das ewige Leben. Amen.

8.1. *Großer Lobpreis*

Off. 5 [8]*Als das Lamm das Buch empfangen hatte, fielen die vier Lebewesen und die vierundzwanzig Ältesten vor dem Lamm nieder; alle trugen Harfen und goldene Schalen voll von Räucherwerk; das sind die Gebete der Heiligen.*

A. Ehre sei Dir, Christe, immerdar – allezeit.

[9]**W**ür‖dig bist Du, * die ‖ Buchrolle zu nehmen * und zu öffnen ‖ ihre Siegel; * denn Du ‖ bist geschlachtet worden.

A. Ehre sei Dir, Christe, immerdar – allezeit.

Du hast mit Deinem Blut Menschen für ‖ Gott erworben * aus jedem Stamm und jeder Sprache, aus jeder Nation ‖ und aus jedem Volk. * [10]Und Du hast sie für unsern Gott zu Königen gemacht ‖ und zu Priestern; * und sie werden ‖ auf der Erde herrschen.

A. Ehre sei Dir, Christe, immerdar – allezeit.

[12]**W**ürdig ‖ ist das Lamm, * das ‖ da geschlachtet ward, * zu empfangen Macht und Reich‖tum und Weisheit, * Kraft und Ehre, ‖ Herrlichkeit und Lobpreis.

A. Ehre sei Dir, Christe, immerdar – allezeit.

Ehre sei dem Vater ‖ und dem Sohne, * und ‖ dem Heiligen Geiste. * Wie es war im Anfang, so jetzt und ‖ allezeit, * in ‖ Ewigkeit. Amen.

A. Ehre sei Dir, Christe, immerdar – allezeit.

8.2. *Psalm*

Ps. 25 [12]**W**o ist der Mann, der ‖ den HErrn fürchtet? * Ihm weist er den Weg, ‖ den er wählen soll. * [13]Seine Seele wird wei‖len im Glück, * sein ‖ Same das Land erben.

[14]**D**ie Freundschaft des HErrn erlangen alle, ‖ die ihn fürchten, * seinen Bund ‖ gibt er ihnen kund. * [15]Meine Augen sind stets auf den ‖ HErrn gerichtet, * weil er meine Füße ‖ aus der Schlinge löst.

[16]**W**ende Dich mir zu und ‖ sei mir gnädig! * Ich bin ja ‖ so einsam und elend. * [17]Löse meines Her‖zens Bedrängnis, * aus meinen Ängsten ‖ führe mich heraus!

[18]**M**erke auf meine ‖ Not und Trübsal, * nimm hin‖weg all meine Sünden. * [19]Sieh doch, wie meiner Feinde so ‖ viele sind, * wie ‖ sie mich wütend hassen!

[20]**E**rhalte mein Leben und ‖ rette mich! * Möge ich nicht enttäuscht werden, da ‖ ich auf Dich vertraue! * [21]Unschuld und Redlichkeit mögen mich schützen, denn Du bist ‖ meine Hoffnung. * [22]O Gott, erlöse Israel aus ‖ allen seinen Nöten!

Leicht verbeugt:

Ehre sei dem Vater ‖ und dem Sohne, * und ‖ dem Heiligen Geiste. * Wie es war im Anfang, so jetzt und ‖ allezeit, * in ‖ Ewigkeit. Amen.

9. *Der liturgische Gruß*

Der HErr sei mit euch.
A. Und mit deinem Geiste.

Lasset uns beten. *oder:*

Laßt uns beten zu Gott, dem allmächtigen Vater, dem Spender alles Guten: *Alle knien nieder.*

10. *Bitteneröffnung*

HErr, erbarme Dich (unser).
A. HErr, erbarme Dich unser.

Christe, erbarme Dich unser.
A. Christe, erbarme Dich unser.

HErr, erbarme Dich unser.
A. HErr, erbarme Dich unser.

Vater unser im Himmel, geheiligt werde Dein Name; Dein Reich komme; Dein Wille geschehe, wie im Himmel so auf Erden. Unser tägliches Brot gib uns heute und vergib uns unsere Schuld, wie auch wir vergeben unseren Schuldigern, und führe uns nicht in Versuchung, sondern erlöse uns von dem Bösen. Amen.

11. *Die Bitten vom Freitag*

HErr, gedenke ‖ Deiner Kirche:
A. Und führe sie aus aller Tren‖nung heraus.

Erbarme Dich derer, die uns ‖ nahe stehen: **A.** Schenke ihnen Leben und Se‖gen in Fülle.

Bekehre die Herzen der Regieren‖den zu Dir: **A.** Und auch die Kirchenvorsteher zu‖ Deiner Wahrheit.

Schenke den Sündern die Gnade ‖ der Bekehrung: **A.** Und führe sie alle durch Bu‖ße zum Heil.

Erbarme Dich aller um Deines Namens wil‖len Verfolgten:
A. Und vergib denen, die ihnen ‖ Unrecht tun.

(Vor Dir gedenken wir NN, denn) Du vermagst Seele und ‖ Leib zu heilen: **A.** Richte die Kranken auf und stehe den Ster‖benden bei.

In Deine Hände, o Vater, empfahl Jesus ‖ seinen Geist:
A. Nimm alle Verstorbenen auf in ‖ Deine Herrlichkeit.

12. *Gebetsaufforderung*

Lasset uns beten.

13. *Versammlungsgebete*

13. 1. *Zeitgebete*

O allmächtiger Gott, der Du den Heiligen Geist auf Deine Auserwählten herabgesandt, der Du sie mit seinen mannigfachen Gaben ausgestattet, und sie zu Einer Gemeinschaft in dem mystischen Leibe Deines Sohnes verbunden hast; verleihe uns Gnade, alle diese Deine Gaben allezeit zu Deiner Ehre zu gebrauchen, reich zu sein an Glaube, Hoffnung und Liebe, wartend auf die Zukunft Deines Sohnes vom Himmel; damit wann Er erscheint, wir samt allen Deinen Heiligen von Ihm in Frieden erfunden, und durch Ihn in Deine glorreiche Gegenwart darge-

stellt werden – mit überschwenglicher Freude; durch denselben Christum Jesum, Deinen Sohn, unsern HErrn. **A.** Amen.

O HErr Jesu Christe, bei Deiner ersten Ankunft hast Du Deinen Boten vorausgesandt, Dir den Weg zu bereiten; gib Deinen Dienern, Deinen Weg zu bereiten und das Werk zu vollbringen, damit die Kirche also zubereitet werde, um Dich als ein heiliges Volk zu empfangen und um mit Dir einzugehen in das himmlische Reich für alle Ewigkeit. **A.** Amen.

13. 2. *Wochengebet*

Heiliger Tröster, Geist vom Vater und vom Sohn, alles steht in Deiner Macht; Du schenkst das Wollen und das Vollbringen. Hilf uns, daß wir auf dem Weg der Gerechtigkeit Christo entgegengehen und Ihn mit festlicher Freude empfangen, der mit dem Vater in Dir ein Gott ist, hochgelobt in Ewigkeit.
A. Amen.

13. 3. *Tagesgebet*

Biete auf Deine Macht, HErr, unser Gott, und komm. Entreiße uns den Gefahren, in die unsere Sünden uns bringen. Mache uns frei und rette uns. Darum bitten wir Dich durch Jesum Christum, Deinen Sohn, unseren HErrn, der in der Einheit des Heiligen Geistes mit Dir, Vater, lebt und herrscht in alle Ewigkeit. **A.** Amen.

14. *Gebete*

Großer und Wunderbarer, Gott, Du Allherrscher, Du beherrschst alles in unbeschreiblicher Güte und grenzenloser Fürsorge. Auf unsrem Weg wurde uns unter Deiner Obhut alles zuteil, was wir heute erlebt und dank Deiner Vorsehung erfahren haben. Du bist es, der uns zum Unterpfand Deines verheißenen Reiches hierher gebracht und so vor mancherlei Übel bewahrt hat: wir bitten Dich, laß uns diesen Abend auch in Gerechtigkeit und Wahrheit vor dem Antlitz Deiner göttlichen Herrlichkeit vollenden, damit wir Dir danken, dem allein guten und menschenliebenden Gott, dem Vater und dem Sohn und dem Heiligen Geist, jetzt und allezeit, in Ewigkeit. **A.** Amen.

Allmächtiger Gott, der Du den Wankenden das Licht Deiner Wahrheit leuchten läßt, damit sie wiederkehren auf den Pfad der Gerechtigkeit; gewähre allen, die in die Gemeinschaft des Evangeliums Jesu Christi aufgenommen sind, daß sie alles vermeiden, was ihrem Bekenntnis widerspricht, und allem nachstreben, was demselben gemäß ist; durch Jesum Christum, unseren HErrn. **A.** Amen.

15. *Fürbittgebete*

Erleuchte unsere Finsternis, o HErr, und beschütze uns durch Deine große Barmherzigkeit vor al-

len Gefahren und Unfällen dieser Nacht; gedenke aller, die Dich vor ihrer Nachtruhe aufsuchen und zu Dir beten - nimm uns alle in Deine schützenden Hände auf, um der Liebe Jesu Christi willen, unseres HErrn. **A.** Amen.

O Du Urheberin des Lichts, im Geist der Heiligkeit allmächtige Dreieinigkeit, die Du jede Kreatur im All und über demselben in reiner Güte aus dem Nichtsein hervorbrachtest, um alle nach Deinem Ratschluß für die Vollendung zu erhalten.

Durch den Sieg Jesu, des Auferstandenen und in die Himmel herrlich Erhobenen, wurde uns, dem irdischen Geschlecht, der Geist Deiner Gottheit zuteil, der nach Deinen unaussprechlichen, uns erwiesenen Wohltaten in uns auch die Buße für unsere fleischliche Schwäche und Sterblichkeit weckt – deshalb laß uns Elende nicht in bösen Werken sterben, noch dem Bösen, dem Beneider und Verderber ausgeliefert sein, sondern belebe Dein Volk und erleuchte Deine Kirche mit dem Leben ihres Hauptes; schenke uns Kraft und stärke uns, Deinen guten und vollkommenen Willen zu tun, damit wir würdig seien, aus dem nächtlichen und finsteren Übel unsrer verweslichen Wirklichkeit durch die Verdienste Christi die Ewigkeit Deines unvergänglichen Reiches zu erblicken, wo wir jung, erneuert und rein vor Deiner Huld dargestellt werden zum immerwährenden Lobpreis Deiner Herrlichkeit. **A.** Amen.

16. *Danksagung – dazu stehen*

Allmächtiger Gott, Vater aller Barmherzigkeit, wir, Deine unwürdigen Diener, sagen Dir demütig und herzlich Dank, für alle Deine Güte und Liebe gegen uns und gegen alle Menschen.

Wir preisen Dich für unsere Erschaffung und Erhaltung, und für alle Segnungen dieses Lebens; vor allem aber für Deine unschätzbare Liebe in der Erlösung der Welt durch unsern HErrn Jesum Christum; für die Mittel der Gnade und für die Hoffnung der Herrlichkeit.

Und wir bitten Dich, verleihe uns ein so lebendiges Bewußtsein aller Deiner Gnadenerweisungen, daß unsere Herzen mit aufrichtiger Dankbarkeit erfüllt seien, und wir Dein Lob verkünden nicht allein mit unseren Lippen, sondern auch mit unserem Leben, indem wir uns ganz Deinem Dienste hingeben, und unser Leben lang vor Dir wandeln in Heiligkeit und Gerechtigkeit, und warten auf die selige Hoffnung und herrliche Erscheinung des großen Gottes und unseres Heilandes Jesu Christi; welchem mit Dir und dem Heiligen Geiste sei alle Ehre und Ruhm in Ewigkeit. **A.** Amen.

17. *Priesterliche Fürbitte*

Heiliger Gott und HErr, Heiliger Starker, Heiliger Unsterblicher, – HErr, erbarme Dich! * Heilig, Heilig, Heilig, Vater im Himmel, sei gepriesen ewig, HErr Gott Sabaot.

oder ein anderes Heilig - Lied

Gebet

Allmächtiger, ewiger Gott, allbarmherziger Vater, in dessen Gegenwart unser HErr Jesus Christus, unser Hohenpriester und Fürsprecher, nicht aufhört, durch die Verdienste seines Leidens Fürbitte für uns einzulegen; wir bitten Dich demütig, blicke herab auf uns, Deine unwürdigen Diener, die wir in seinem Namen uns Dir nahen und auf Deinem Altar diese heiligen Gaben darstellen, das Gedächtnis des einen Opfers, das einmal für uns dargebracht wurde, und um der Verdienste willen jenes seines Opfers, erhöre Du im Himmel, Deiner Wohnstätte, die Bitten und Gebete, welche vor Dich gebracht worden sind in Deiner heiligen Kirche. Gieße die Fülle Deines Erbarmens über alle Deine Geschöpfe aus; befestige Deine Kirche mit himmlischer Gnade; sammle Dir die Vollzahl Deiner Auserwählten; erquicke Deine entschlafenen Heiligen mit Frieden und Freude, und beschleunige die Zukunft und das Reich Deines Sohnes, welchem mit Dir, o allmächtiger Vater, und dem Heiligen Geiste, dem einen lebendigen und wahren Gott, sei alle Ehre und Ruhm, Anbetung und Lob, nun und immerdar. **A.** Amen.

18. *Hymnus – alle stehen*

1. **O** himmlisch Wort, das Du entstammst * des ew'gen Vaters Gottesschoß, * kommst zu der Welten Abendzeit * das Werk zu tun, das uns befreit.

2. **M**ach alle Herzen licht und hell, * entzünde sie mit Deiner Lieb, * daß wir Vergängliches verschmähn * und Himmelsfreude uns erfüllt.

3. **O** laß uns nicht zugrunde gehn * und dunkle Stürme uns umwehn, * vielmehr laß schauen uns Dein Reich, * und schenk uns Himmelsseligkeit.

Leicht verbeugt

4. **D**em Vater sei sowie dem Sohn, * zugleich auch Gott, dem Heil'gen Geist, * so wie es war, so immerdar, * der höchste Ruhm in Ewigkeit. Amen.

19. *Die Abendbetrachtung*

20. *Loblied Mariens*

Stehend:

Meine Seele er‖hebt † den HErrn * und mein Geist jubelt ‖ in Gott, meinem Retter. * Denn Er hat ‖ angesehen * die Nied‖rigkeit seiner Magd.

Siehe, ‖ von nun an * preisen mich se‖lig alle Geschlechter. * Denn der Mächtige hat Großes an ‖ mir getan, * und ‖ heilig ist sein Name.

Er erbarmt sich von Geschlecht ‖ zu Geschlecht * über ‖ alle, die Ihn fürchten. * Er vollbringt mit seinem Arm macht‖volle Taten: * Er zerstreut, die im Her‖zen voll Hochmut sind.

Er stürzt die Mächti‖gen vom Thron * und er‖höht die Niedrigen. * Die Hungernden beschenkt Er mit ‖ seinen Gaben * und ent‖läßt die Reichen leer.

Er nimmt sich seines Knechtes Is‖rael an * und ‖ denkt an sein Erbarmen, * das Er unsern Vätern ver‖heißen hat, * Abraham und seinen Nach‖kommen ewiglich.

Kniend:

Ehre sei dem Vater ‖ und dem Sohne * und ‖ dem Heiligen Geiste, * wie es war im Anfang, so jetzt und ‖ allezeit * in ‖ Ewigkeit. Amen.

21. *Segen – Liturg*

✝ **D**ie Gnade unseres HErrn Jesu Christi und die Liebe Gottes und die Gemeinschaft des Heiligen Geistes sei mit euch allen immerdar. **A.** Amen.

7. Samstag

Morgengebetsdienst

Göttliche Lesung: Buch des Propheten Jesaja – 6

Eingangslied

Geist Gottes brachte uns zusammen

Sing, bet und geh auf Gottes Wegen, * verricht das Deine nur getreu *
und trau des Himmels reichem Segen, * so wird er bei dir werden neu. *
Denn welcher seine Zuversicht * auf Gott setzt, den verläßt er nicht.

1. *Anrufung*

Im Namen des Vaters † und des Sohnes und des Heiligen Geistes. **A.** Amen.

2. *Sündenbekenntnis*

Lasset uns beten. – *knien*

Alle: Wir danken Dir, HErr, Gott der Mächte, daß Du uns gewürdigt hast, zu dieser Stunde wieder vor Deinen heiligen Altar zu treten und um Deine Barmherzigkeit zu flehen für unsere Sünden und für die Irrtümer Deines gesamten Volkes. Nimm, o HErr, unser Gebet an. Würdige uns, Dir Gebete, flehentliche Bitten und geistliche Opfer für Dein ganzes Volk darzubringen. Mache uns, die Du zu Deinem Dienste bestellt hast, fähig, Dich allezeit und überall in der Kraft des Heiligen Geistes ohne Schuld und Tadel, mit dem Zeugnis eines reinen Gewissens anzurufen, auf daß Du uns in Deiner großen Güte erhören und erlösen mögest, durch Jesum Christum, unseren HErrn. **A.** Amen.

3. *Absolution*

Der allmächtige Gott, der Vater unseres HErrn, Jesu Christi, der nicht will den Tod des Sünders, sondern daß er sich bekehre von seinem gottlosen Wesen und lebe; Er sei euch gnädig, schenke † euch völlige Erlassung und Vergebung und spreche euch los von allen euren Sünden, Missetaten und Übertretungen. **A.** Amen.

4. *Friedensgruß – des höheren Amtes:*

Friede sei mit euch. **A.** Amen.

5. *Aufruf*

O HErr, öffne Du unsere Lippen.
A. Und unser Mund soll Dein Lob verkünden.

O Gott, errett’ uns schleunig.
A. O HErr, eile uns zu helfen.

Stehend: **E**hre sei dem Vater und dem Sohne und dem Heiligen Geiste:
A. Wie es war im Anfang, so jetzt und allezeit, in Ewigkeit. Amen.

6. *Lesung vor dem HErrn – alle sitzen.*

Dieses Wort sei Stärkung unserem Glauben. *Aufstehen.* **A.** Dank sei Dir, o Gott.

7. *Alle sprechen gemeinsam:*

Ich glaube an Gott, Vater den Allmächtigen, Schöpfer Himmels und der Erde. Und an Jesum Christum, seinen eingeborenen Sohn, unseren HErrn, der empfangen ist vom Heiligen Geiste, geboren aus Maria, der Jungfrau, gelitten unter Pontio Pilato, gekreuzigt, gestorben und begraben. Abgestiegen in das Totenreich, am dritten Tage wieder auferstanden von den Toten, aufgefahren in die Himmel, sitzt zur Rechten Gottes, des allmächtigen Vaters, woher er kommen wird, zu richten Lebende und Tote. Ich glaube an den Heiligen Geist, die heilige katholische Kirche, Gemeinschaft der Heiligen, Vergebung der Sünden, Auferstehung des Fleisches und das ewige Leben. Amen.

8.1. *Großer Lobpreis*

Er selbst, der HErr, wird beim Befehlsruf, wenn die Stimme des Erzengels und die Posaune Gottes erschallt, herniedersteigen vom Himmel. Dann werden zuerst die in Christo Verstorbenen auferstehen; darauf werden wir, die noch leben und übrig geblieben sind, zugleich mit ihnen auf den Wolken dem HErrn entgegen in die Luft entrückt, und beim HErrn sein immerdar.
(1. Thes. 4, 16-17)

A. Sei, o Gott, gesegnet, der den Weg geebnet, zu der Stadt seiner Macht.

Jes. 26 [7]**D**er Weg des Gerechten ‖ ist gerade, * Du ebnest ‖ die Bahn dem Gerechten. * [8]HErr, auf das Kommen Deines Gerichts ver‖trauen wir. * Deinen Namen anzurufen und an Dich zu denken ‖ ist unser Verlangen.

A. Sei, o Gott, gesegnet, der den Weg geebnet, zu der Stadt seiner Macht.

[9]**M**eine Seele sehnt sich nach Dir ‖ in der Nacht, * auch mein Geist ‖ ist voll Sehnsucht nach Dir. * Denn Dein Gericht ist ein Licht ‖ für die Welt, * die Bewohner der Erde lernen Dei‖ne Gerechtigkeit.

A. Sei, o Gott, gesegnet, der den Weg geebnet, zu der Stadt seiner Macht.

[12]**H**Err, Du wirst uns ‖ Frieden schenken; * denn auch alles, was wir bisher erreichten, hast ‖ Du für uns getan. * [19a]Und die Toten ‖ werden leben, * die ‖ Leichen auferstehen! **A.** Sei, o Gott, gesegnet ...

Ehre sei dem Vater ...

A. Sei, o Gott, gesegnet, der den Weg geebnet, zu der Stadt seiner Macht.

8.2. *Psalm*

Ps. 8 [2]**H**Err, unser Herrscher, wie gewaltig ist Dein Name auf der ‖ ganzen Erde! * Besungen wird Deine Pracht am Himmel vom Mund der Kinder ‖ und der Säuglinge. * [3]Du hast eine Festung gegründet wegen ‖ Deiner Gegner, * um rachsüchtige Feinde ‖ zum Schweigen zu bringen.

[4]**W**enn ich Deinen Himmel schaue, das Werk ‖ Deiner Hände, * den Mond und die Sterne, die ‖ Du befestigt hast: * [5]Was ist dann der Mensch, daß Du sei‖ner gedenkst, * das Menschenkind, daß ‖ Du seiner Dich annimmst?

[6]**N**ur wenig geringer als ein Gottwesen hast Du ‖ ihn gemacht, * ihn mit Glanz und ‖ Herrlichkeit gekrönt. * [7]Du gabst ihm Herrschaft über die Werke ‖ Deiner Hände, * legtest ‖ ihm alles zu Füßen:

[8]**S**chafe und Rinder insgesamt sowie die Tie‖re des Feldes, * [9]die Vögel des Himmels, die Fische des Meeres, was alles die Pfade ‖ des Meeres durchquert. * [10]HErr, ‖ unser Herrscher, * wie gewaltig ist Dein Name ‖ auf der ganzen Erde.

Leicht verbeugt:

Ehre sei dem Vater ...

9. *Der liturgische Gruß*

Der HErr sei mit euch.
A. Und mit deinem Geiste.

Lasset uns beten. *Alle knien nieder.*

10. *Bitteneröffnung*

XXIV. Kyrie [Factus est]

7. Ton

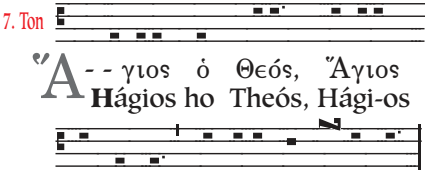

Ἅ- - γιος ὁ Θεός, Ἅγιος
Hágios ho Theós, Hági-os

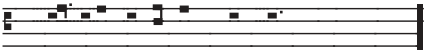

Ἰσχυρός, Ἅγιος Ἀθάνατος;
Ishyrós, Hági-os Athánatos;

Κύριε, ἐλέησον ἡ-μᾶς·
A. Kýrie, eléison hymas.

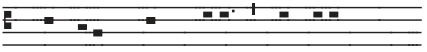

Ἅγιος ὁ Θεός, Ἅγιος
Hágios ho Theós, Hági-os

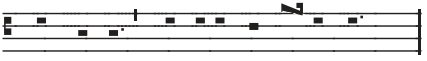

Ἰσχυρός, Ἅγιος Ἀθάνατος;
Ishyrós, Hági-os Athánatos;

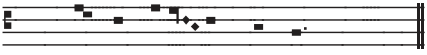

Χριστὲ, ἐλέησον ἡ-μᾶς·
A. Christe, eléison hymas.

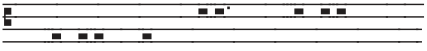

Ἅγιος ὁ Θεός, Ἅγιος
Hágios ho Theós, Hági-os

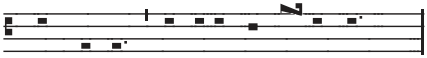

Ἰσχυρός, Ἅγιος Ἀθάνατος;
Ishyrós, Hágios Athánatos;

Κύριε, ἐλέησον ἡ-μᾶς·
A. Kýrie, eléison hymas.

HErrengebet im 4. Ton

Vater unser im Himmel, geheiligt

werde Dein Name; Dein Reich

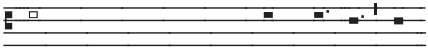

komme; Dein Wille geschehe, wie

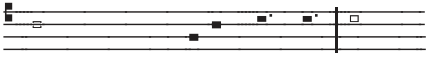

im Himmel so auf Erden. Unser

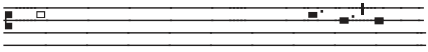

tägliches Brot gib uns heute und

vergib uns unsere Schuld, wie

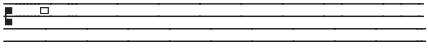

auch wir vergeben unseren

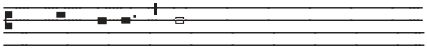

Schuldigern, und führe uns nicht

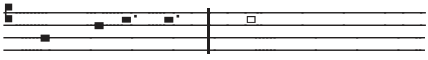

in Versuchung, sondern erlöse

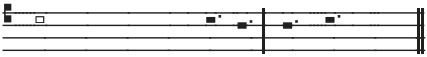

uns von dem Bösen. Amen.

11. *Bitten*

O HErr, erzeige uns Deine Barm‖herzigkeit; **A.** Wie wir unser Vertrauen ‖ auf Dich setzen.

Laß Deine Priester sich kleiden mit Ge‖rechtigkeit; **A.** Und Deine Heiligen ‖ fröhlich sein.

O HErr, hilf Dei‖nem Gesalbten; **A.** Und wenn wir zu Dir rufen, hör' uns ‖ gnädiglich.

O HErr, hilf Deinem Volk und seg‖ne Dein Erbteil; **A.** Leite sie und erhöhe sie ‖ ewiglich.

Friede sei in den Mauern ‖ Deines Zion; **A.** Und Fülle in ih‖ren Palästen.

Gedenke Deiner im Glauben entschla‖fenen Heiligen;
A. Laß sie ruhen in Deinem Frieden und erwachen zu einer herrlichen ‖ Auferstehung.

Schaff' in uns, o HErr, ein ‖ reines Herz; **A.** Und nimm Deinen Heiligen Geist ‖ nicht von uns.

HErr, erhöre un‖ser Gebet;
A. Und laß unser Rufen ‖ vor Dich kommen.

12. *Gebetsaufforderung*

Lasset uns beten.

13. *Versammlungsgebete*

13. 1. *Zeitgebete*

O allmächtiger Gott, der Du den Heiligen Geist auf Deine Auserwählten herabgesandt, der Du sie mit seinen mannigfachen Gaben ausgestattet, und sie zu Einer Gemeinschaft in dem mystischen Leibe Deines Sohnes verbunden hast; verleihe uns Gnade, alle diese Deine Gaben allezeit zu Deiner Ehre zu gebrauchen, reich zu sein an Glaube, Hoffnung und Liebe, wartend auf die Zukunft Deines Sohnes vom Himmel; damit wann Er erscheint, wir samt allen Deinen Heiligen von Ihm in Frieden erfunden, und durch Ihn in Deine glorreiche Gegenwart dargestellt werden – mit überschwenglicher Freude; durch denselben Jesum Christum, Deinen Sohn, unsern HErrn. **A.** Amen.

O HErr Jesu Christe, bei Deiner ersten Ankunft hast Du Deinen Boten vorausgesandt, Dir den Weg zu bereiten; gib Deinen Dienern, Deinen Weg zu bereiten und das Werk zu vollbringen, damit die Kirche also zubereitet werde, um Dich als ein heiliges Volk zu empfangen und um mit Dir einzugehen in das himmlische Reich für alle Ewigkeit. **A.** Amen.

13. 2. *Wochengebet*

Heiliger Tröster, Geist vom Vater und vom Sohn, alles steht in Deiner Macht; Du schenkst das Wollen und das Vollbringen. Hilf uns,

daß wir auf dem Weg der Gerechtigkeit Christo entgegengehen und Ihn mit festlicher Freude empfangen, der mit dem Vater in Dir ein Gott ist, hochgelobt in Ewigkeit.
A. Amen.

13. 3. *Tagesgebet*

Barmherziger Gott, Du hast Deinen Sohn in die Welt gesandt, um die Menschen aus der alten Knechtschaft zu erlösen; darum bitten wir Dich, schenke allen, die auf Deine Hilfe warten die Freiheit des neuen Lebens; durch Jesum Christum, Deinen Sohn, unseren HErrn, der in der Einheit des Heiligen Geistes mit Dir, Vater, lebt und herrscht in alle Ewigkeit. **A.** Amen.

14. *Gebete*

O HErr, unser himmlischer Vater, allmächtiger, ewiger Gott, der Du uns wohlbehalten den Anfang dieses Tages hast erleben lassen; bewahre uns durch Deine mächtige Kraft und gib, daß wir heute in keine Sünde fallen, noch in irgend eine Gefahr geraten, sondern daß all unser Wandel durch Deine Führung so geleitet werde, daß wir allezeit tun, was recht ist vor Deinem Angesicht; durch Jesum Christum, unseren HErrn.
A. Amen.

O Gott, Urheber und Liebhaber des Friedens, in dessen Erkenntnis unser ewiges Leben besteht, und dessen Dienst vollkommene Freiheit ist; beschütze uns, Deine demütigen Diener, vor allen Angriffen unserer Feinde; auf daß wir im festen Vertrauen auf Deine Hilfe keine Gewalt der Widersacher zu fürchten brauchen; durch die Macht Jesu Christi, unseres HErrn. **A.** Amen.

15. *Fürbittgebete*

Erwacht ist unsere Seele von der Nacht zu Dir, o Gott, denn das Licht Deiner Gebote leuchtet auf Erden. Lehre uns Rechtschaffenheit und Wahrheit üben in Deiner Furcht; denn Dich loben und preisen wir, der Du wahrhaftig unser Gott bist. Neige Dein Ohr zu uns und erhöre uns; gedenke aller, o HErr, die nun vor Dir erscheinen, und errette uns durch Deine Macht, um Jesu Christi willen, unseres HErrn. **A.** Amen.

Erhabener Sieger und der Gott unsrer Väter bist Du, o HErr Jesu, der die Schatten der Nacht vertrieben und das Tageslicht gezeigt hat; mach alle, die Dein Evangelium angenommen haben, heilig und von Sünden der kirchlichen Trennungen rein; nimm nach Deiner großen Barmherzigkeit unser inständiges Gebet an, laß leuchten in unseren Herzen die Sonne Deiner Gerechtigkeit, erleuchte unseren Verstand und bewahre unsre Sinne, damit wir am Tag auf dem Weg Deiner Gebote ehrbar wandeln und in der Vollendung des Glaubens und Hoffens ankommen, wo die

Quelle des Lebens ist und die unvergängliche Freude eines neuen und abendlosen Tages, zum Ruhm unseres Vaters, des Heiligen Geistes und Deiner Herrlichkeit, welche währt in alle Ewigkeit. **A.** Amen.

16. *Danksagung – dazu stehen*

Allmächtiger Gott, Vater aller Barmherzigkeit, wir, Deine unwürdigen Diener, sagen Dir demütig und herzlich Dank, für alle Deine Güte und Liebe gegen uns und gegen alle Menschen.

Wir preisen Dich für unsere Erschaffung und Erhaltung, und für alle Segnungen dieses Lebens; vor allem aber für Deine unschätzbare Liebe in der Erlösung der Welt durch unsern HErrn Jesum Christum; für die Mittel der Gnade und für die Hoffnung der Herrlichkeit.

Und wir bitten Dich, verleihe uns ein so lebendiges Bewußtsein aller Deiner Gnadenerweisungen, daß unsere Herzen mit aufrichtiger Dankbarkeit erfüllt seien, und wir Dein Lob verkünden nicht allein mit unseren Lippen, sondern auch mit unserem Leben, indem wir uns ganz Deinem Dienste hingeben, und unser Leben lang vor Dir wandeln in Heiligkeit und Gerechtigkeit, und warten auf die selige Hoffnung und herrliche Erscheinung des großen Gottes und unseres Heilandes Jesu Christi; welchem mit Dir und dem Heiligen Geiste sei alle Ehre und Ruhm in Ewigkeit. **A.** Amen.

17. *Priesterliche Fürbitte – Lied*

Heilig, Heilig, Heilig, * sei gepriesen ohne End, * Starker Gott im Sakrament!

Gebet

Allmächtiger, ewiger Gott, allbarmherziger Vater, in dessen Gegenwart unser HErr Jesus Christus, unser Hohenpriester und Fürsprecher, nicht aufhört, durch die Verdienste seines Leidens Fürbitte für uns einzulegen; wir bitten Dich demütig, blicke herab auf uns, Deine unwürdigen Diener, die wir in seinem Namen uns Dir nahen und auf Deinem Altar diese heiligen Gaben darstellen, das Gedächtnis des einen Opfers, das einmal für uns dargebracht wurde, und um der Verdienste willen jenes seines Opfers, erhöre Du im Himmel, Deiner Wohnstätte, die Bitten und Gebete, welche vor Dich gebracht worden sind in Deiner heiligen Kirche. Gieße die Fülle Deines Erbarmens über alle Deine Geschöpfe aus; befestige Deine Kirche mit himmlischer Gnade; sammle Dir die Vollzahl Deiner Auserwählten; erquicke Deine entschlafenen Heiligen mit Frieden und Freude, und beschleunige die Zukunft und das Reich Deines Sohnes, welchem mit Dir, o allmächtiger Vater, und dem

Heiligen Geiste, dem einen lebendigen und wahren Gott, sei alle Ehre und Ruhm, Anbetung und Lob, nun und immerdar. **A.** Amen.

18. *Hymnus – alle stehen*

1. **O** himmlisch Wort, das Du entstammst * des ew’gen Vaters Gottesschoß, * kommst zu der Welten Abendzeit * das Werk zu tun, das uns befreit.

2. **M**ach alle Herzen licht und hell, * entzünde sie mit Deiner Lieb, * daß wir Vergängliches verschmähn * und Himmelsfreude uns erfüllt.

3. **O** laß uns nicht zugrunde gehn * und dunkle Stürme uns umwehn, * vielmehr laß schauen uns Dein Reich, * und schenk uns Himmelsseligkeit.

Leicht verbeugt

4. **D**em Vater sei sowie dem Sohn, * zugleich auch Gott, dem Heil’gen Geist, * so wie es war, so immerdar, * der höchste Ruhm in Ewigkeit. Amen.

19. *Die Morgenbetrachtung*

20. *Lied des Zacharia – Stehend:*

Gepriesen † sei der HErr, der Gott ‖ Israels * denn Er hat sein Volk besucht und ge‖schaffen ihm Erlösung; * Er hat uns einen starken Ret‖ter erweckt * im Hause ‖ seines Knechtes David.

So hat Er verheißen von ‖ alters her * durch den Mund seiner ‖ heiligen Propheten. * Er hat uns errettet vor ‖ unsern Feinden * und aus der Hand ‖ aller, die uns hassen;

Er hat das Erbarmen mit den Vätern an uns vollendet und an seinen heiligen ‖ Bund gedacht, * an den Eid, den Er unserem Vater Abra‖ham geschworen hat; * Er hat uns geschenkt, daß wir aus Feindeshand befreit, Ihm furchtlos dienen in Heiligkeit und Ge‖rechtigkeit * vor seinem Angesicht ‖ alle unsere Tage.

Und du, Kind, wirst Prophet des ‖ Höchsten heißen; * denn Du wirst dem HErrn vorangehen und ‖ Ihm den Weg bereiten. * Du wirst sein Volk mit der Erfahrung des ‖ Heils beschenken * in der Ver‖gebung aller Sünden.

Durch die barmherzige Liebe ‖ unsres Gottes * wird uns besuchen das aufstrahlen‖de Licht aus der Höhe, * um allen zu leuchten, die in Finsternis sitzen und im Schat‖ten des Todes, * und unsere Schritte zu lenken ‖ auf den Weg des Friedens.

Kniend:

Ehre sei dem Vater ‖ und dem Sohne * und ‖ dem Heiligen Geiste, * wie es war im Anfang, so jetzt und ‖ allezeit * in ‖ Ewigkeit. Amen.

21. *Segen – Liturg*

†**D**ie Gnade unseres HErrn Jesu Christi und die Liebe Gottes und die Gemeinschaft des Heiligen Geistes sei mit euch allen immerdar. **A.** Amen.

Göttliche Lesung: Geheime Offenbarung St. Johannes – 13, 11 - 18

Eingangslied

Geist Gottes brachte uns zusammen

Geist Gottes brachte uns zusammen * zum Lobpreis Deiner Herrlichkeit! * Wir beten Dich an, und verehren, * huldigen der Barmherzigkeit: * Du bist die Liebe, unsre Kraft, * Du Gnadengott von Ewigkeit.

1. *Anrufung*

Im Namen des Vaters † und des Sohnes und des Heiligen Geistes. **A.** Amen.

2. *Sündenbekenntnis*

Lasset uns beten. – *knien*

Alle: Wir danken Dir, HErr, Gott der Mächte, daß Du uns gewürdigt hast, zu dieser Stunde wieder vor Deinen heiligen Altar zu treten und um Deine Barmherzigkeit zu flehen für unsere Sünden und für die Irrtümer Deines gesamten Volkes. Nimm, o HErr, unser Gebet an. Würdige uns, Dir Gebete, flehentliche Bitten und geistliche Opfer für Dein ganzes Volk darzubringen. Mache uns, die Du zu Deinem Dienste bestellt hast, fähig, Dich allezeit und überall in der Kraft des Heiligen Geistes ohne Schuld und Tadel, mit dem Zeugnis eines reinen Gewissens anzurufen, auf daß Du uns in Deiner großen Güte erhören und erlösen mögest, durch Jesum Christum, unseren HErrn. **A.** Amen.

3. *Absolution*

Der allmächtige Gott, der Vater unseres HErrn, Jesu Christi, der nicht will den Tod des Sünders, sondern daß er sich bekehre von seinem gottlosen Wesen und lebe; Er sei euch gnädig, schenke † euch völlige Erlassung und Vergebung und spreche euch los von allen euren Sünden, Missetaten und Übertretungen. **A.** Amen.

4. *Friedensgruß – des höheren Amtes:*

Friede sei mit euch. **A.** Amen.

5. *Aufruf*

O HErr, öffne Du unsere Lippen. **A.** Und unser Mund soll Dein Lob verkünden.

O Gott, errett’ uns schleunig. **A.** O HErr, eile uns zu helfen.

Stehend: **E**hre sei dem Vater und dem Sohne und dem Heiligen Geiste: **A.** Wie es war im Anfang, so jetzt und allezeit, in Ewigkeit. Amen.

6. *Lesung vor dem HErrn – alle sitzen.*

Dieses Wort sei Stärkung unserem Glauben. *Aufstehen.* **A.** Dank sei Dir, o Gott.

7. *Alle sprechen gemeinsam:*

Ich glaube an Gott, Vater den Allmächtigen, Schöpfer Himmels und der Erde. Und an Jesum Christum, seinen eingeborenen Sohn, unseren HErrn, der empfangen ist vom Heiligen Geiste, geboren aus Maria, der Jungfrau, gelitten unter Pontio Pilato, gekreuzigt, gestorben und begraben. Abgestiegen in das Totenreich, am dritten Tage wieder auferstanden von den Toten, aufgefahren in die Himmel, sitzt zur Rechten Gottes, des allmächtigen Vaters, woher er kommen wird, zu richten Lebende und Tote. Ich glaube an den Heiligen Geist, die heilige katholische Kirche, Gemeinschaft der Heiligen, Vergebung der Sünden, Auferstehung des Fleisches und das ewige Leben. Amen.

8.1. *Großer Lobpreis*

Off. 19 [1]*Danach hörte ich etwas wie den lauten Ruf einer großen Schar im Himmel: Halleluja!*

A. Gott dem HErrn sei Ehre, immerdar – allezeit.

Das Heil und die ‖ Herrlichkeit * und die Macht gehören unserem ‖ Gott. Halleluja! * [2a]Denn wahrhaft ‖ und gerecht * sind ‖ all seine Gerichte. **A.** Gott dem HErrn sei ...

[5b]**P**reist unsern Gott, ihr seine ‖ Knechte alle, * die ihr ihn fürchtet, ihr ‖ Kleinen und ihr Großen! * [6b]Hal‖leluja! * Der HErr unser Gott, der Allherrscher hat die Königs‖herrschaft angetreten.

A. Gott dem HErrn sei Ehre, immerdar – allezeit.

[7]**L**aßt uns jubeln und ‖ fröhlich sein, * und ihm die Ehre er‖weisen. Halleluja! * Denn die Hochzeit des Lammes ‖ ist gekommen * und seine Gemahlin hat ‖ sich bereit gemacht. **A.** Gott dem HErrn sei ...

Ehre sei ... **A.** Gott dem HErrn sei Ehre, immerdar – allezeit.

8.2. *Psalm*

Ps. 98 [1]**S**ingt dem HErrn ein neues Lied; denn ‖ Er tat Wunder! * Seine Rechte stand ihm bei, ‖ sein heiliger Arm. * [2]Der HErr gab seine Hilfe ‖ zu erkennen, * enthüllte sein gerechtes Tun vor ‖ den Augen der Völker.

[3]**E**r gedachte seiner Huld und Treue gegen das Haus ‖ Israel. * Alle Enden der Erde schauten die ‖ Hilfe unsres Gottes. * [4]Jauchzt dem HErrn, ‖ alle Welt! * Froh‖lockt, jubelt und spielt!

[5]**S**pielt dem HErrn ‖ auf der Zither, * auf der Zit‖her mit lautem Klang! * [6]Mit Posaunen und ‖ Hörnerschall * jauchzt vor ‖ dem König, dem HErrn!

[7]**E**s brause das Meer und was ‖ es erfüllt, * der Erdkreis ‖ und seine Bewohner! * [8]Die Ströme mögen ‖ Beifall rauschen, * Die Ber‖ge jubeln im Chor

[9]**v**or ‖ unserm HErrn, * wenn er kommt, ‖ die Erde zu richten! * Er richtet den Erd‖kreis gerecht, * die Völ‖ker so, wie es recht ist.

Leicht verbeugt:

Ehre sei dem Vater...

9. *Der liturgische Gruß*

Der HErr sei mit euch.
A. Und mit deinem Geiste.

Lasset uns beten. *oder:*

Laßt uns zu Gott unserer Hoffnung beten: *Alle knien nieder.*

10. *Bitteneröffnung*

HErr, erbarme Dich (unser).
A. HErr, erbarme Dich unser.

Christe, erbarme Dich unser.
A. Christe, erbarme Dich unser.

HErr, erbarme Dich unser.
A. HErr, erbarme Dich unser.

Vater unser im Himmel, geheiligt werde Dein Name; Dein Reich komme; Dein Wille geschehe, wie im Himmel so auf Erden. Unser tägliches Brot gib uns heute und vergib uns unsere Schuld, wie auch wir vergeben unseren Schuldigern, und führe uns nicht in Versuchung, sondern erlöse uns von dem Bösen. Amen.

11. *Die Bitten vom Samstag*

Vereinige die Kirche durch ‖ Deinen Geist: **A.** Damit sie unter den Völkern Dein Geheim‖nis verkündet.

Beschütze alle, die in Deiner Kirche zum Dienst der Pre‖digt bestellt sind: **A.** Damit sie selbst nicht ver‖lorengehen.

Erleuchte die Regierenden in der Kirche und ‖ in der Welt.
A. Laß sie den Weg Deiner Gerech‖tigkeit gehen.

Siehe auf alle verfolgten und be‖drängten Menschen: **A.** Und komm ih‖nen zu Hilfe.

Segne unsere Freunde ‖ und Bekannten: **A.** Sei ihnen nah mit ‖ Deiner Liebe.

Stehe (NN und) allen Kranken und Sterbenden bei mit ‖ Deiner Gnade: **A.** Und laß sie ‖ Dein Heil schauen.

Du hast Deinen Sohn durch den Tod hindurch geführt ‖ in die Herrlichkeit: **A.** Laß die Verstorbenen in Ihm erwachen zum e‖wigen Leben.

12. *Gebetsaufforderung*

Lasset uns beten.

13. *Versammlungsgebete*

13. 1. *Zeitgebete*

O allmächtiger Gott, der Du den Heiligen Geist auf Deine Auserwählten herabgesandt, der Du sie mit seinen mannigfachen Gaben ausgestattet, und sie zu Einer Gemeinschaft in dem mystischen Leibe Deines Sohnes verbunden hast; verleihe uns Gnade, alle diese Deine Gaben allezeit zu Deiner Ehre zu gebrauchen, reich zu sein an Glaube, Hoffnung und Liebe, wartend auf die Zukunft Deines Sohnes vom Himmel; damit wann Er erscheint, wir samt allen Deinen Heiligen von Ihm in Frieden erfunden, und durch Ihn in Deine glorreiche Gegenwart dargestellt werden – mit überschwenglicher Freude; durch denselben Jesum Christum, Deinen Sohn, unsern HErrn. **A.** Amen.

O HErr Jesu Christe, bei Deiner ersten Ankunft hast Du Deinen Boten vorausgesandt, Dir den Weg zu bereiten; gib Deinen Dienern, Deinen Weg zu bereiten und das Werk zu vollbringen, damit die Kirche also zubereitet werde, um Dich als ein heiliges Volk zu empfangen und um mit Dir einzugehen in das himmlische Reich für alle Ewigkeit. **A.** Amen.

13. 2. *Wochengebet*

Heiliger Tröster, Geist vom Vater und vom Sohn, alles steht in Deiner Macht; Du schenkst das Wollen und das Vollbringen. Hilf uns, daß wir auf dem Weg der Gerechtigkeit Christo entgegengehen und Ihn mit festlicher Freude empfangen, der mit dem Vater in Dir ein Gott ist, hochgelobt in Ewigkeit.
A. Amen.

13. 3. *Tagesgebet*

Barmherziger Gott, Du hast Deinen Sohn in die Welt gesandt, um die Menschen aus der alten Knechtschaft zu erlösen; darum bitten wir Dich, schenke allen, die auf Deine Hilfe warten die Freiheit des neuen Lebens; durch Jesum Christum, Deinen Sohn, unseren HErrn, der in der Einheit des Heiligen Geistes mit Dir, Vater, lebt und herrscht in alle Ewigkeit. **A.** Amen.

14. *Gebete*

Großer und Wunderbarer, Gott, Du Allherrscher, Du beherrschst alles in unbeschreiblicher Güte und grenzenloser Fürsorge. Auf unsrem Weg wurde uns unter Deiner Obhut alles zuteil, was wir heute erlebt und dank Deiner Vorsehung erfahren haben. Du bist es, der uns zum Unterpfand Deines verheißenen Reiches hierher gebracht und so vor mancherlei Übel bewahrt hat: wir bitten Dich, laß uns diesen Abend auch in Gerechtigkeit und Wahrheit vor dem Antlitz Deiner göttlichen Herrlichkeit vollenden, damit wir Dir danken, dem allein guten und menschenliebenden Gott, dem Vater und dem Sohn und dem Heiligen Geist, jetzt und allezeit, in Ewigkeit. **A.** Amen.

Allmächtiger Gott, der Du den Wankenden das Licht Deiner Wahrheit leuchten läßt, damit sie wiederkehren auf den Pfad der Gerechtigkeit; gewähre allen, die in die Gemeinschaft des Evangeliums Jesu Christi aufgenommen sind, daß sie alles vermeiden, was ihrem Bekenntnis widerspricht, und allem nachstreben, was demselben gemäß ist; durch Jesum Christum, unseren HErrn. **A.** Amen.

15. *Fürbittgebete*

Erleuchte unsere Finsternis, o HErr, und beschütze uns durch Deine große Barmherzigkeit vor allen Gefahren und Unfällen dieser Nacht; gedenke aller, die Dich vor ihrer Nachtruhe aufsuchen und zu Dir beten - nimm uns alle in Deine schützenden Hände auf, um der Liebe Jesu Christi willen, unseres HErrn. **A.** Amen.

Hochgelobt bist Du, o Gott, allmächtiger HErr! Den Tag erleuchtest Du mit dem Sonnenlicht Deines Lebens und erhellst die Nacht mit dem Feuerglanz Deines Wesens; durch den vergangenen Tag hast Du uns hindurchgebracht, um in der Nacht die Morgenröte zu

erwarten; nimm unser Abendgebet an und erleuchte Dein Erbe mit der Fülle Deiner Liebe – richte auf um uns herum den schützenden Zaun Deiner heiligen Engel, ja, umgebe uns mit dem Pfahlwerk Deiner Wahrheit. Bewache uns in Deiner Kraft, rüste uns aus mit Deiner Gerechtigkeit, damit wir jedem Anschlag des Widersachers standhalten. Gewähre uns auch, daß dieser Abend samt der nachfolgenden Nacht heilig, friedlich und glückselig sei, und wir in der Frische eines erneuerten Wesens begegnen Dir, Vater, Sohn und Heiliger Geist, zum Ruhm Deiner Herrlichkeit in Deiner und unsrer Ewigkeit.
A. Amen.

16. *Danksagung – dazu stehen*

Allmächtiger Gott, Vater aller Barmherzigkeit, wir, Deine unwürdigen Diener, sagen Dir demütig und herzlich Dank, für alle Deine Güte und Liebe gegen uns und gegen alle Menschen.

Wir preisen Dich für unsere Erschaffung und Erhaltung, und für alle Segnungen dieses Lebens; vor allem aber für Deine unschätzbare Liebe in der Erlösung der Welt durch unsern HErrn Jesum Christum; für die Mittel der Gnade und für die Hoffnung der Herrlichkeit.

Und wir bitten Dich, verleihe uns ein so lebendiges Bewußtsein aller Deiner Gnadenerweisungen, daß unsere Herzen mit aufrichtiger Dankbarkeit erfüllt seien, und wir Dein Lob verkünden nicht allein mit unseren Lippen, sondern auch mit unserem Leben, indem wir uns ganz Deinem Dienste hingeben, und unser Leben lang vor Dir wandeln in Heiligkeit und Gerechtigkeit, und warten auf die selige Hoffnung und herrliche Erscheinung des großen Gottes und unseres Heilandes Jesu Christi; welchem mit Dir und dem Heiligen Geiste sei alle Ehre und Ruhm in Ewigkeit. **A.** Amen.

17. *Priesterliche Fürbitte*

Lied

Heiliger Gott und HErr, Heiliger Starker, Heiliger Unsterblicher, – HErr, erbarme Dich! * Heilig, Heilig, Heilig, Vater im Himmel, sei gepriesen ewig, HErr Gott Sabaot.

Gebet

Allmächtiger, ewiger Gott, allbarmherziger Vater, in dessen Gegenwart unser HErr Jesus Christus, unser Hohenpriester und Fürsprecher, nicht aufhört, durch die Verdienste seines Leidens Fürbitte für uns einzulegen; wir bitten Dich demütig, blicke herab auf uns, Deine unwürdigen Diener, die wir in seinem Namen uns Dir nahen und auf Deinem Altar diese heiligen Gaben darstellen, das Gedächtnis des einen Opfers, das einmal für uns dargebracht wurde, und um der Verdienste willen jenes seines

Opfers, erhöre Du im Himmel, Deiner Wohnstätte, die Bitten und Gebete, welche vor Dich gebracht worden sind in Deiner heiligen Kirche. Gieße die Fülle Deines Erbarmens über alle Deine Geschöpfe aus; befestige Deine Kirche mit himmlischer Gnade; sammle Dir die Vollzahl Deiner Auserwählten; erquicke Deine entschlafenen Heiligen mit Frieden und Freude, und beschleunige die Zukunft und das Reich Deines Sohnes, welchem mit Dir, o allmächtiger Vater, und dem Heiligen Geiste, dem einen lebendigen und wahren Gott, sei alle Ehre und Ruhm, Anbetung und Lob, nun und immerdar. **A.** Amen.

18. *Hymnus – alle stehen*

1. **O** himmlisch Wort, das Du entstammst * des ew'gen Vaters Gottesschoß, * kommst zu der Welten Abendzeit * das Werk zu tun, das uns befreit.

2. **M**ach alle Herzen licht und hell, * entzünde sie mit Deiner Lieb, * daß wir Vergängliches verschmähn * und Himmelsfreude uns erfüllt.

3. **O** laß uns nicht zugrunde gehn * und dunkle Stürme uns umwehn, * vielmehr laß schauen uns Dein Reich, * und schenk uns Himmelsseligkeit.

4. **D**em Vater sei sowie dem Sohn, * zugleich auch Gott, dem Heil'gen Geist, * so wie es war, so immerdar, * der höchste Ruhm in Ewigkeit. Amen.

19. *Die Abendbetrachtung*

20. *Loblied Mariens – stehend:*

Meine Seele er‖hebt † den HErrn * und mein Geist jubelt ‖ in Gott, meinem Retter. * Denn Er hat ‖ angesehen * die Nied‖rigkeit seiner Magd.

Siehe, ‖ von nun an * preisen mich se‖lig alle Geschlechter. * Denn der Mächtige hat Großes an ‖ mir getan, * und ‖ heilig ist sein Name.

Er erbarmt sich von Geschlecht ‖ zu Geschlecht * über ‖ alle, die Ihn fürchten. * Er vollbringt mit seinem Arm macht‖volle Taten: * Er zerstreut, die im Her‖zen voll Hochmut sind.

Er stürzt die Mächti‖gen vom Thron * und er‖höht die Niedrigen. * Die Hungernden beschenkt Er mit ‖ seinen Gaben * und ent‖läßt die Reichen leer.

Er nimmt sich seines Knechtes Is‖rael an * und ‖ denkt an sein Erbarmen, * das Er unsern Vätern ver‖heißen hat, * Abraham und seinen Nach‖kommen ewiglich.

Ehre sei dem Vater ‖ und dem Sohne * und ‖ dem Heiligen Geiste...

21. *Segen – Liturg*

†**D**ie Gnade unseres HErrn Jesu Christi und die Liebe Gottes und die Gemeinschaft des Heiligen Geistes sei mit euch allen immerdar. **A.** Amen.

Gottesdienstformular